



——— 今月の表紙 ———

受験シーズンが到来しましたが、今年は新型コロナウイルス感染症の影響で合格祈願に行けない方が多いことかと思えます。「コロナに負けずに頑張れ受験生！」という思いを込めて「落ちないマンホール」のお守りを贈ります。

[目次]

- P3 税の申告が始まります
- P6 しんしろの未来の森林づくり
- P10 しんしろまちなか映画祭2021
- P12 パブリックコメント
- P14 お知らせ
- P20 連載コーナー

2月号掲載内容については、  
新型コロナウイルス感染状況によっては中止・延期することが  
あります。最新情報は市ホームページをご覧ください。

折り込みの「保存版 新型コロナウイルス感染症情報」は抜き  
取ってご使用ください。

今月の人口 1月1日現在 (前月比) 総人口 45,245人 総世帯数 17,679世帯

男性 22,451人 (-33)

女性 22,794人 (-36)

出生 18人

死亡 87人

転入 100人

転出 100人

※転出の取り消しなどで、総人口前月比の合計と異動事由の集計が一致しない月もあります。



※令和2年12月1日～31日の間に新城市に届け出のあった赤ちゃんです。届出人の承諾を得て掲載しています。

氏名	性別	保護者	地区
落野 陽音	男	雅弘	本町
垣内 咲羅	女	寛之	川田
SEI AMANO NICOLAS RYU	男	SEI MARIA BEATRIZ	野田
渋谷 奏太	男	祐介	杉山
青山 舞花	女	卓広	長篠西
瀧谷 燈生	男	大武	川田
杉木 柊真	男	裕哉	橋向
滝川 泰雅	男	直斗	長篠西
石河 怜久	男	嘉矩	富永
夏目 幸導	男	宗一郎	大野
池野 場星那	女	章弘	川田
山口 げん 元暉	男	剛弘	中市場
山本 颯朔	男	泰誠	大野田
長谷川 ゆい 結	女	修	豊島
中尾 嶺音	女	一棋	川田原

本市の市外局番は0536です。市役所は23-1111(代表)です。

## ケーブルテレビ市政番組

# いいじゃん新城

## 2月の番組表

▽秘書人事課 (TEL23-7623)  
市政番組キャラクター「亀姫」



放送日	番組内容
1月27日 2月3日	・野外学習会「野鳥と虫の冬越し」 ・新・お食べん新城part4～いちご～
2月3日 2月10日	・奥三河メディカルバレープロジェクト実証実験 ・あなたの「働きたい」をお手伝い ～新城市生涯現役促進地域連携協議会～
2月10日 2月17日	・新城の風景 ・歯をきれいにしよう～withコロナ～
2月17日 2月24日	・第9回市民まちづくり集会 ・認知症カフェの紹介
2月24日 3月3日	・KINAN AACA CUP ・三遠南信自動車道の工事進捗状況

### 毎日6回、15分間放送

- ①午前7時30分 ②午後0時30分 ③午後3時30分  
④午後6時30分 ⑤午後10時30分 ⑥午前0時30分

※番組の内容は、毎週水曜日午後6時30分に入れ替え、1週間ごとに更新  
※都合により、番組内容を変更する場合があります。  
※「いいじゃん新城」をテレビでご覧いただくには、ケーブルテレビへの加入が必要です。身近な話題をお届けしていますので、皆さんぜひご加入ください。

毎月12日は「共育の日」です と(に)あいさつあいことば  
2月 もったいない ものを粗末にしません

令和元年度に募集した共育川柳を紹介します。

つかえるよ すてるまえに チェックして	東郷西小学校	2年	あおき げん き 青木 元希
見直して 今あるものを 大切に	庭野小学校	6年	ひらまつ ゆず き 平松 柚樹
おいしいね 家族の笑顔が 隠し味	鳳来寺小学校	保護者	たけかわ めぐみ 竹川 恵

(第11回目/全12回)

## 市からの情報をチェック!

### マチイロ

スマートフォンなどで広報紙を  
ご覧いただけます。



Available on the App Store

ANDROID APP ON Google play

### 新城市公式フェイスブック

旬な話題を楽しく  
お届けします。



### メール配信システム (すぐメール)

災害情報や緊急情報を  
メールで配信します。



### さんあ〜る

スマートフォンなどで、ごみの回収  
日や分別方法をご覧ください。



Available on the App Store

ANDROID APP ON Google play

申告相談の期間は2月16日(火)～3月15日(月)

# 令和2年度税の申告相談は新型コロナウイルス感染防止のため 会場変更し、予約制です

☎ 875808146

▽税務課 (TEL23-7615)

所得税及び復興特別所得税、  
消費税及び地方消費税、  
贈与税の確定申告

## 所得税及び復興特別所得税の申告が必要な方

次のいずれかに該当する方は、申告が必要です。

### ■事業所得・不動産所得などがある方

令和2年中の各種所得金額の合計額から、基礎控除などの所得控除の合計額を差し引いた金額を基礎として算出した税額が、配当控除・年末調整により受けた住宅借入金等特別控除の合計金額よりも多い方

### ■給与所得があった方

- ・令和2年中の給与収入が2千万円を超えた方
- ・1カ所から給与などの支払いを受けている方で、給与所得や退職所得以外の所得金額の合計額が20万円を超えた方
- ・給与を2カ所以上から受けている、年末調整をしなかった給与の収入金額と各種の所得金額（給与所得、退職所得を除く）との合計額が20万円を超えた方など

### ■公的年金などを受給した方

令和2年中の公的年金などの収入が400万円を超えた方

### ■所得税及び復興特別所得税の還付

確定申告の必要がない方も、次のいずれかに該当する場合も、確定申告をすることで、源泉徴収された税金や予定納税した税金が還付されることがあります。

- ・住宅ローンなどを利用してマイホームを新築、購入または増築した方
- ・令和2年中に多額の医療費を支払った方
- ・災害や盗難にあった方
- ・年の途中で退職し、再就職していないために年末調整を受けていない方
- ・年末調整で諸控除の手続きをしなかった方

## 市県民税の申告

### 申告が必要な方

令和3年1月1日現在市内在住で、次のいずれかに該当する方は申告が必要です。

### ■令和2年中に次の所得があり確定申告が不要の方

- ・営業、農業、不動産、利子、配当などの所得があった方
- ・土地、建物などを売却した方（取用以外）

### ■公的年金などを受給し、確定申告不要の方

扶養控除等申告書を提出してない方

### ■給与所得があり、確定申告不要の方

- ・パートやアルバイトなどの給与収入がある方で、年末調整をしてない方
  - ・令和2年中に退職した方
  - ・給与以外に所得のあった方
  - ・雑損控除、医療費控除などを受けようとする方
- 令和2年中に収入がなかった方や非課税所得のみであった方  
ほかの親族の税金上の扶養になっていない方

### 申告が不要な方

- ① 令和2年分の確定申告をした方
- ② 給与のみの方で年末調整した方

確定申告の仕方やe-Taxの使い方など詳しく説明しています。動画もあるので分かりやすい!

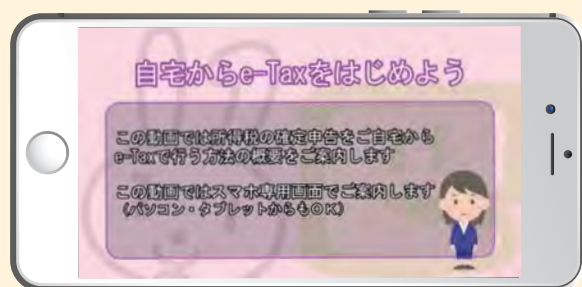

▲国税庁確定申告書等作成コーナー

パソコンやスマホを利用した  
確定申告が便利です

パソコンやスマートフォンで  
国税庁ホームページの「確定申告等作成コーナー」から作成することが出来ます。なお、作成した確定申告書は、e-Tax（データ送信）または印刷して郵送などで提出できます。

申告会場の密を避けるためにも、24時間利用できるe-Taxをご活用ください。

「医療費控除の明細書」の作成方法

今回の申告から、領収書の添付または提示だけでは、医療費控除が受けられません。次の①②の書類の作成・添付が必要です。

- ①医療費控除の明細書の作成
- ②保険者が発行する医療費の通知書の添付

■新城太郎さんの例（生計が同じ妻：花子、母：さくら）  
オレンジと緑の枠内を記入し、持参してください。

1 医療費通知に関する事項

この欄には、医療費通知の数字を記入してください。  
※通知書に①～⑥全てが記載されていることを確認してください。  
※通知が複数ある場合は、全て合計し記入してください。

2 医療費の明細を作成

（1 医療費通知に記載のない分を集計）

令和2年中に自己または生計を一にする配偶者その他の親族のために支払った医療費を、領収書を見ながら集計し、計算した医療費を記入してください。

医療費通知書に記載のない分の医療費を、人ごと・病院や薬局ごとに分類して記入してください。

新城太郎さんが受けた医療

11/25	○×病院	50,000円	A
11/30	○×病院	30,000円	A
11/30	△○薬局	2,000円	C
12/25	○×病院	170,000円	A
12/28	○■クリニック	5,000円	B

新城花子さんが受けた医療

12/ 1	○×病院	40,400円	D
-------	------	---------	---

新城さくらさんが受けた介護保険サービス

5/31	●●特別養護老人ホーム	35,000円	E
6/30	●●特別養護老人ホーム	35,000円	
7/31	●●特別養護老人ホーム	35,000円	
8/31	●●特別養護老人ホーム	35,000円	
9/30	●●特別養護老人ホーム	10,000円	

※領収書内の「医療費控除対象額」の金額を記入してください。

令和2年分 医療費控除の明細書  
※この控除を受ける方は、セルフメディケーション税制は受けられません。

住所 新城市宇東入船115番地 氏名 新城太郎

1 医療費通知に関する事項  
医療費通知(※)を添付する場合、右記の1～3を記入します。  
※医療保険者が発行する医療費の領等を通知する書類で、次の6項目が記載されたものをいいます。  
(例) 健康保険組合等が発行する「医療費のお知らせ」  
①被保険者の氏名、②療養を受けた年月、③診療を受けた者  
④療養を受けた病院・診療所・薬局等の名称、⑤被保険者等が支払った医療費の額、⑥保険者等の名称

(1) 医療費通知に記載された医療費の額	(2) (1)のうちその年中に集計に支払った医療費の額	(3) (2)のうち生命保険や社会保険などで補てんされる金額
56,753円	52,600円	

2 医療費(上記1以外)の明細  
医療を受けた方の氏名、1病院・薬局などの支払先の名称(1)ごとにまとめて記入することができます。上記1に記入したものについては、記入しないでください。

(1) 医療を受けた方の氏名	(2) 病院・薬局などの支払先の名称	(3) 医療費の区分	(4) 支払った医療費の額	(5) (4)のうち生命保険や社会保険などで補てんされる金額
新城太郎	○×病院	○診療・治療 ○医薬品購入 ○介護保険サービス ○その他の医療費	250,000円	200,000円
新城太郎	○■クリニック	○診療・治療 ○医薬品購入 ○介護保険サービス ○その他の医療費	5,000円	
新城太郎	△○薬局	○診療・治療 ○医薬品購入 ○介護保険サービス ○その他の医療費	2,000円	
新城花子	○×病院	○診療・治療 ○医薬品購入 ○介護保険サービス ○その他の医療費	40,400円	
新城さくら	●●特別養護老人ホーム	○診療・治療 ○医薬品購入 ○介護保険サービス ○その他の医療費	150,000円	
2 の 合 計			447,400円	200,000円
医療費の合計			A (㉗+㉘) 500,000円	B (㉙+㉚) 200,000円

3 控除額の計算

支払った医療費(合計)	500,000円	A
保険金などで補てんされる金額	200,000円	B
差引金額(A-B)	300,000円	C
所得金額の合計額		D
①×0.05(赤字のときは0円)		E
②と10万円のいずれか少ない方の金額		F
医療費控除額(C-E)		G

申告相談の日程・会場

今年度の申告相談は、新型コロナウイルス感染症対策のため会場と受付方法が変更となりますので、ご注意ください。

	新城税務署	市役所	
期間 (土日祝日を除く)	1月22日(金)～2月15日(月) ※主な対象：公的年金受給者 2月16日(火)～3月15日(月)	2月16日(火)～3月8日(月)	3月9日(火)～15日(月)
会場	新城税務署 別館会議室	市役所東庁舎会議室	●新城市開発センター(鳳来総合支所となり) ●作手総合支所
受付時間	9:00～16:00	9:00～15:00	
予約方法	入場整理券の配布 ①当日会場で配布 ②オンライン(LINEアプリ)で取得 ※入場整理券の配布状況に応じ、後日の来場を願います。	電話またはインターネットによる完全予約 【予約電話番号】0570-055-446 【予約開始】1月25日(月) 【予約受付時間】①電話は9:00から17:00まで(土・日・祝日を除く) ②インターネットは24時間可能	
その他	所得税及び復興特別所得税、消費税及び地方消費税、贈与税の申告に関する相談 電話：0536-22-2141 (自動音声案内で「0」) 【応答期間】1月4日(月)～3月15日(月)	市の申告会場では、次の①～⑧の申告相談はできません。また申告内容によっては、新城税務署で相談していただきます。 ①住宅借入金等特別控除(初年度) ②準確定申告(亡くなった方の申告) ③青色申告 ④山林所得 ⑤譲渡所得(土地・建物・株式) ⑥先物取引に係る雑所得 ⑦過年分の申告 ⑧消費税及び地方消費税・贈与税の申告	
税理士による無料相談日	2月25日(木)、26日(金) 9:30～12:00 13:00～15:00 ※譲渡・山林所得・贈与税・相続税は相談の対象外です。		
注意事項	①相談会場に入場の際検温を実施します。37.5℃以上の発熱が認められる場合は入場をお断りします。 ②来場時はマスクを着用し入口で手指消毒をしてから入場してください。 ③相談会場へは、原則1人でご来場ください。		

ふるさと納税を利用した方へ

次の①②両方に該当し、ふるさと納税した自治体に申請書を提出した方(ワンストップ特例を選択した方)は、確定申告が不要です。

- ①確定申告・市県民税の申告を行う必要のない方
  - ②ふるさと納税を行った自治体数が5団体以下の方
- ※ワンストップ特例を選択した方が「確定申告」をする場合、このワンストップ特例申請が無効になります。確定申告時には、ふるさと納税分を含めて申告してください。

控除関係

社会保険料(国民年金などの保険料)・生命保険料・地震保険料の控除証明書

営業・農業・不動産所得のある方

- 収支内訳書
  - 所得確認に必要な帳簿類(収入の分かるもの、経費の領収書、固定資産課税明細書など)
- ※収支計算していない方は、相談受付できません。

給与所得者、公的年金等受給者

源泉徴収票(原本)

扶養控除関係

扶養控除・配偶者(特別)控除を受ける場合は、その方の所得及び個人番号が分かるもの

医療費控除

領収書の合計額の計算のみでは控除は受けられません。5ページの①②が必要です。

皆さん必要です!

- 個人番号(マイナンバー)が分かるもの
- 身元確認できるもの(運転免許証など)
- 印鑑、申告書、電卓
- 所得税の還付を受ける方は、本人名義の預貯金通帳
- 税務署からの「お知らせハガキ」や「お知らせ通知書」
- 税務署発行の利用者識別番号・暗証番号(ID・パスワード)の分かるもの
- 前年以前に確定申告をされた方は、申告書の控えなど申告内容が分かるもの

申告会場に行く前に  
チェックしましょう!

## 森林が持つ環境資源の役割

森林には木材生産のほかにも、さまざまな役割があります。



### 災害防止

下草や低木、落ち葉などが雨水による地表の浸食を防ぎ、植物の根が土砂の崩壊を防いでくれます。



### 水源かん養

森林の土壌が雨水を蓄え、川の流量を安定させ、洪水や渇水を緩和してくれます。また、雨水が土壌に染みこんでいくときに、ろ過し浄化してくれます。



### 生物多様性保全

さまざまな動物や植物の生育場所となる、豊かな生態系を育みます。



### 快適環境形成

森林は、日陰をもたらすほか、気候を緩和したり空気中の汚れを吸着し、地球温暖化の抑制もしています。



### レクリエーション

やすらぎや癒やしの効果をもつ空間をもたらし、行楽やスポーツの場所として、生活を豊かにします。



### 文化・景観

潤いある自然景観や歴史的風致が行楽や芸能の対象となり、人々に感動をもたらします。

# もり しんしろの未来の森林づくり ～あいち森と緑づくり事業～

▽森林課 (TEL22 - 9935)

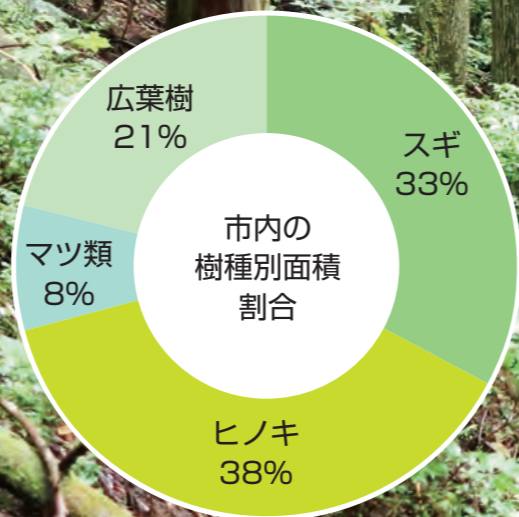

## 森林の役割を人間が再現すると…

市内の森林の役割を再現するために、ダムや浄化施設を建設して維持・管理や運営などをすると、換算できるだけでも

約1,120億円／年間 が必要です。

(平成13年11月日本学術会議の試算)

**新城フォレストベース**  
この状況を改善するために、平成24年度から新城市産業振興部森林課と愛知県新城設楽農林水産事務所新城林務課は「新城フォレストベース」として、同じフロアで業務を行うことで連携をとりながら、効率よく市内の森林整備や災害復旧を進めています。道路沿いに「あいち森と緑づくり事業」という看板を見かけたことはありませんか？これも新城フォレストベースが行っている事業です。

**市内の森林の現状**  
森林は皆さんにとって、とても身近な存在ですね。子どもの頃は山に遊びに行つて虫を捕ったり、秘密基地を作ったり。大人になってからは山菜採りや蜂追いを楽しんだり、紅葉を見たり。いろいろな思い出が詰まった場所ではないでしょうか。そんな森林ですが、近年では木材価格の低迷による林業の採算性が悪化したことに加え、林業従事者の高齢化、後継者不足などが原因で、手入れ不足の森林や放置されたままの森林が増加しています。適正な森林管理が行われなくなると本来森林が持っている、災害防止や水源かん養などの環境資源としての役割が果たされずに、台風や大雨による被害が大きくなるなど多大な悪影響を及ぼすこととなります。

新城市の森林面積は市域の83%を占め、その内の74・6%が人工林です。古くから人工造林化が進んでいた新城市は、三河地方の林業の一翼を担いながら森林と共に成長してきました。しかし、最近では手入れが行き届いていない森林が増えています。次の世代にも豊かな森林を引き継ぐために、森林整備を進めています。

あいち森林と緑づくり事業

森林整備のために税金を払っているのをご存じですか？ 私たちは毎年500円の「あいち森と緑づくり税」を払っています。これは私たちの生活を支えてくれている森林を、健全な状態で次の世代に引き継ぐために使用されています。今回は、この税金を使用して行われている「あいち森と緑づくり事業」を紹介いたします。

あいち森と緑づくり事業では、山間部の手入れが行き届かない人工林の間伐や、放置された里山林の整備・保全を行っています。また、都市部でも貴重な緑地の保全・創出に加え、森や緑の保全活動や環境学習などを推進しています。このように、山から街まで緑豊かな地域の実現を目指して取り組んでいます。

市内では、「人工林整備事業」、「里山林整備事業」、「普及啓発事業」を行っています。

人工林整備事業

戦後に木材生産を目的として植えられたスギやヒノキは、間伐が必要な時期を迎えています。しかし、木材価格の低迷や、林業従事者の高齢化などの課題から思うような間伐が進まない状態となってきました。

手入れが遅れ下草のない真っ暗な森林は、風雨や雪に弱く、土砂災害を誘発します。そのため林業活動として、整備が困難な人工林の間伐を行っています。特に災害時にライフラインを確保するために、公道沿いや集落周辺の間伐を重点的に行っています。

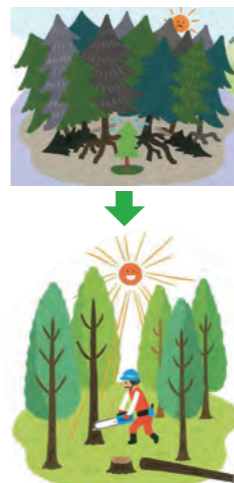

暮らしを守っています

近年は異常気象が多く、暴風により電線に樹木が倒れたり、枝が落下したりして停電し、水道・電気・通信などライフラインに大きな影響を与えることがあります。このような問題を解決するためには、森林の持つ環境資源としての役割を果たしていく必要があります。

「あいち森と緑づくり事業」の間伐実績と目標

■第1期実績（平成21～30年度）	
県内	14,875ha
新城市	3,789ha
■第2期目標（令和元～10年度）	
県内	16,000ha
新城市	4,300ha

「あいち森と緑づくり事業」については、愛知県新城林務課（TEL 24・1006）へお問い合わせください。



あいちの森とみどり  
マスコットキャラクター「森ずきんちゃん」



▲市道高里千万町線の作業前  
電線に枝がかかっている、見通しも悪い



▲市道高里千万町線の作業後  
電線に障害物がなく、見通しも良くなった

道路での作業にご協力ください

令和2年度は市内9カ所で216ヘクタールの間伐を行っています。そのうち、市川地区、横川地区、長篠地区、富保地区、作手高里地区の公道沿いで防災・減災対策を進めています。

公道沿いで伐採する際に、クレーン車や高所作業車などの機械を使うため、通行止めや片側交互通行が必要になります。皆さんが道路を利用するときに交通規制がされている場合は、ご理解をお願いします。



▲主要地方道長篠東栄線で片側交互通行にしての作業状況

里山林整備事業

集落周辺で長期間整備されていない里山林を、地域住民やNPOなどが主体となって整備・活用する活動を支援します。



普及啓発事業

都市の木質化を通じて森と緑に対する理解を深めるために、PR効果の高い民間施設で県産木材の利用を支援します。



市内事業者の皆さんの活用をお待ちしています  
木の香る都市づくり事業

普及啓発事業の一つです。申請は愛知県新城林務課へお願いします。

事業の流れ

- ①毎年4月から5月頃までに応募
- ②6月に事業採択結果を通知
- ③7月から翌年3月までに事業実施
- ④完了報告と完了検査
- ⑤翌年4月下旬に補助金請求



しんしろの森林を守りましょう

新城フォレストベースでは、特に減災・防災につながる森林整備に重点を置き、災害時にライフラインが確保できるように整備を進めています。公道沿いで作業がありますので、通行時などはご協力をお願いします。

今回紹介したとおり森林は木材生産という役割以外にもさまざまな役割があり、私たちの生活を支え続けてくれています。しかし、手入れの行き届かない森林が増えているのが現状です。先人が私たちに素晴らしい森林を残してくれたように、私たちも未来の子どもたちに森林を残すため、地域の方、所有者の方の協力をいただきながらこれからも事業を進めていきます。



新城市森林課課長  
鈴木金也



愛知県新城林務課  
森林調整監兼新城林務課長  
栗本洋孝

日にち 2月27日(土)、28日(日)

場所 新城文化会館大ホール

料金 1作品につき  
前売り500円、当日800円  
新城文化会館とピアゴ新城店で発売中

※新型コロナウイルス感染状況により中止となった場合は、チケット代を払い戻します

### 気持ちをリフレッシュしに来てください

今回上映する映画は、楽しい気持ちになれる、見応えのある映画を厳選しました。特に「星屑の町」は懐かしの昭和歌謡がたくさん歌われる新作の映画なので、ぜひ見ていただきたいです。映画館ならではの大きな画面と迫力あるサウンドで映画をご覧いただき、この息苦しい生活の中で溜まったストレスを少しでも解消してください。報道されているとおり、映画は大声や声援などを伴わないため、感染拡大のリスクは低いと言われています。映画を観て新年度へ向け気持ちをリフレッシュしていただき、更にまちなかのぎわいに繋がられると思います。ぜひ、ご来場ください！



新城まちなか  
映画祭実行委員会  
会長 森 正彦

**具体的なにはどんな感染対策をしますか**  
今回は新城文化会館の大ホールを使用します。約1,300席の座席数に対して1回の上映につき400席限定としますので、収容率は最大でも約30%となります。座席は1席ずつ空けてお座りいただき、会場内のマスク着用、入場時の検温と手指アルコール消毒など、感染対策をしっかりと行いますので、ご来場をいただく皆さんもご協力をお願いします。

**関連企画もあるそうですね**  
はい、2つの企画を用意しています。まず、ご入場の方のみとなりますが、とよはしまちなかスロータウン映画祭実行委員会顧問の佐々木順一郎さんの映画ポスターコレクションの中から、今回上映される映画に関連したポスターの展示やグッズ販売を大ホールホワイエで行います。



©2020「星屑の町」フィルムパートナーズ  
「星屑の町」は懐かしの昭和歌謡が盛りだくさんで、実行委員会イチオシの映画です!!

もう一つは2月27日(土)午後0時30分から、しんしろママちゃんブラスによるランチタイムコンサートです。映画にちなんだ曲などを30分程度演奏予定です。こちらは、大ホール一階のホワイエの外で、どなたでも無料でお聞きいただけます。



映画祭で、皆さんへのエールとしんしろまちなかのぎわいを!

## しんしろまちなか映画祭2021

▽自治振興課 (TEL23-7697)

ID 517872379



### しんしろまちなか映画祭実行委員会メンバーに聞く! 映画祭の概要と見所!!

#### 開催趣旨を教えてください

「しんしろまちなか映画祭」は新城地域協議会の「おじいちゃんやおばあちゃんが出かける機会をつくりたい!」「まちなかにぎわいを取り戻したい!」という思いから事業提案され、平成29年度から始まりました。市の地域自治区予算を活用し、新城まちなか映画祭実行委員会が委託を受け、開催します。「とよはしまちなかスロータウン映画祭実行委員会」をはじめ、多くの団体の皆さんに賛同と多大なご協力をいただいています。

昨年度は新型コロナウイルス感染拡大に伴い、やむなく開催を中止しました。楽しみにされていた皆さんには、本当に申し訳ない気持ちでした。今年度はさまざまな検討を重ねた結果、感染防止対策をしっかりと行った上で、開催する予定をしています。



#### 男はつらいよ お帰り寅さん 2月28日(日) 13:30~



©2019 松竹株式会社

2019年 松竹【115分】監督：山田洋次  
出演：渥美清/倍賞千恵子  
あの国民的スターの寅さんが帰ってきた。過去の映像と新しく撮影したシーンを最新のデジタル技術を使って1本の映画に仕上げた作品。数々の名場面と本作の主人公の姿を通して、寅さんは今も生き続けていると感じさせてくれる。

#### 星屑の町 2月28日(日) 9:30~



©2020「星屑の町」フィルムパートナーズ

2020年 東映ビデオ【102分】監督：杉山泰一  
出演：のん/太平サブロー  
売れないコーラスグループ「山田修とハローナイツ」と、歌手を夢見る若き女性との出会いを描く人情コメディ。「恋の季節」「宗右衛門町ブルース」「ほんきかしら」など、懐かしい昭和歌謡の名曲も続々登場!

#### モリのいる場所 2月27日(土) 13:30~



©2017「モリのいる場所」製作委員会

2018年 日活【99分】監督：沖田修一  
出演：山崎努/樹木希林  
30年もの間、ほとんど家の外に出ることなく、庭に生きる虫や草などを見つめ描き続けた実在の画家、熊谷守一(モリ)。日本を代表する名優2人が演じる老夫婦のたたずまいから、豊かな人生とはどんなものかを教えられる。

#### あなたへ 2月27日(土) 9:30~



©「あなたへ」製作委員会

2012年 東宝【111分】監督：降旗康男  
出演：高倉健/田中裕子  
戦後の日本映画界を代表する名優、高倉健の遺作。妻の遺骨を散骨するために、北陸から九州まで車で向かう旅路を描いた人間ドラマ。道中で出会うさまざまな人の人生に触れていくうちに、妻との何気ない日常の記憶が蘇る。

## 市の計画にあなただの大切な声をお聞かせください

## パブリックコメント制度

次の6つの計画についての意見を募集します。

対象 市内在住・在学・在勤の方  
提出方法

次の①から④のいずれかの方法で各担当課へ提出してください。

- ① 持参
- ② FAX
- ③ メール
- ④ 郵送

〒441-1392 (住所 不要) 新城市役所 (各担当課) 宛て

※口頭や電話による意見は受け付けできません。また、お寄せいただいた意見に対する個別の回答は行いません。

閲覧の方法および場所

市ホームページ、各担当課、鳳来・作手各総合支所地域課

その他

来庁しての計画の閲覧、および意見の持参での提出は、土・日曜日および祝日を除く午前8時30分から午後5時15分まで

### パブリックコメント制度

市では、重要な施策・計画などを策定していく中で、その案を公表し、皆さんからの意見を募集します。提出された意見を反映し、意見に対する市の考え方をお知らせします。

#### 制度の流れ

- ①計画などに対し、皆さんから意見・情報の募集
- ②提出された意見・情報を検討し、市の最終的な意思を決定
- ③提案された意見の概要、市の考え方を公表
- ④最終案を決定
- ⑤政策などとして実施

計画(案)	内容	期間	担当
<b>新城市高齢者福祉計画</b> ID 461772011	高齢者の福祉施策に対する目標を定め、取り組むべき施策を明らかにし、高齢者福祉の推進を図るために策定します。	1月12日(火)～ 2月10日(水)	高齢者支援課 TEL23-7688 FAX23-7699 メール korei@city.shinshiro.lg.jp
<b>第2次新城市観光基本計画</b> ID 958099525	魅力ある地域資源を観光資源と捉え、資源を生かした観光戦略を推進し、魅力あふれる観光まちづくりの方向性を定めるために策定します。	1月15日(金)～ 2月14日(日)	観光課 TEL23-7613 FAX23-7047 メール hri-kankou@city.shinshiro.lg.jp
<b>新城市公共施設個別施設計画</b> ID 480452460	市内公共施設の最適配置や長寿命化等を検討した上で、個々の施設の具体的な方向性を示すための計画を策定します。	1月15日(金)～ 2月14日(日)	資産管理室 TEL23-7614 FAX23-2002 メール shisan@city.shinshiro.lg.jp
<b>第2次新城市森づくり基本計画</b> ID 182385820	豊かな森林環境、森林資源を次世代に継承し、住み良い地域をつくることを目的として、森づくりに関する施策の推進を図るために策定します。	1月15日(金)～ 2月14日(日)	森林課 TEL22-9935 FAX23-7659 メール ringyou@city.shinshiro.lg.jp
<b>障害者計画・障害者福祉計画・障害児福祉計画</b> ID 642047966	「障害者計画」は、共生社会の実現に向け施策の基本事項を定めます。「障害者福祉計画」「障害児福祉計画」は、福祉サービスの必要量などを定めます。	1月26日(火)～ 2月24日(水)	福祉課 障害福祉係 TEL23-7624 FAX23-7699 メール fukushi@city.shinshiro.lg.jp
<b>第2次新城市建築物耐震改修促進計画</b> ID 207541644	住宅や建築物の耐震化に対する目標を定め、地震に強いまちづくりの推進を図るために策定します。	2月1日(月)～ 3月2日(火)	都市計画課 TEL23-7640 FAX23-7047 メール toshi@city.shinshiro.lg.jp

## 教育委員会委員を任命しました

▽教育総務課 (TEL 23・7633)  
市教育委員会委員の任期満了に伴い、原田真弓氏(東郷地区)が令和2年11月29日付けで就任されました。

任期は、令和6年11月28日までの4年間です。

### ■教育委員会委員

市では、人格が高潔で、教育、学術および文化に関し識見を有する6人の方を、議会の同意を得て教育委員会委員に任命しています。







新城市国民健康保険・後期高齢者医療に加入している方へ  
**傷病手当金の支給制度の適用期間を延長します**

ID 779150703

▽保険医療課 (TEL 23・7625)  
 新型コロナウイルス感染症に感染した場合、傷病手当金を支給します。

適用期間 令和3年3月31日  
 (変更前：令和2年12月31日)  
**対象** 次の要件を満たし、労務に服することができない方

- ・新城市国民健康保険または後期高齢者医療制度の被保険者
  - ・お勤め先から給与の支払いを受けている方
  - ・新型コロナウイルス感染症に感染、または発熱などの症状があり感染が疑われる方
- 申請 申請を希望される方は、保険医療課へお問い合わせください。

— 支給対象となる日数 —

労務に服することができなくなった日から起算して3日服を経過した日から、労務に服することができない期間のうち就労を予定していた日数

— 支給額 —

(直近の継続した3カ月間の給与収入の合計額を就労日数で除した金額) × (3分の2) × (支給対象となる日数)

**保険税(料)の減免があります**

ID 143265291

▽保険医療課 (TEL 23・7625)  
 ▽高齢者支援課 (TEL 23・7688)  
 新型コロナウイルス感染症の影響により、納付が困難となった方の保険税(料)を減免します。

**対象保険税(料)**  
 ・国民健康保険  
 ・後期高齢者医療制度  
 ・介護保険

**対象世帯および減免割合**

- ① 新型コロナウイルス感染症により、主たる生計維持者が死亡、または重篤な傷病を負った世帯…全額
  - ② 新型コロナウイルス感染症の影響により、主たる生計維持者の収入減少が見込まれ、次の要件すべてに該当する世帯…2割～10割減免 (介護保険は8割～10割)
- 【一部減額される具体的要件】  
 世帯の主たる生計維持者について  
 ・事業収入や給与収入など、収入の種類ごとに見た令和2年の収入のいずれかが、令和元年に比べて3割以上減少している  
 ・令和元年の所得の合計額が1,000万円以下である (介護保険はなし)  
 ・収入減少が見られた種類の所得以外の、令和元年の所得の合計額が400万円以下である

**市民編集委員になって  
 広報「ほのか」と一緒に  
 作りませんか**

ID 715878264

▽秘書人事課 (TEL 23・7623)  
 文章を書くのが好きな方、新城市のことをもっと知りたい方、今まで気になっていただけなかなか調べられないことがある方、市民編集委員になって自分目線で新城のことを調べてみませんか?  
**募集人員** 4人

**任期** 2年 (4月～令和5年3月)  
**申込** 2月19日(金)までに、住所、氏名、電話番号を記入し、はがき、FAX、メールまたは、

電話でご応募ください。  
**郵送** 〒441-1392 (住所不要) 新城市役所 秘書人事課宛て

**FAX** 23・2002  
**メール** info@city.shinshiro.lg.jp

**その他** ささやかな謝礼を用意していただきます。

— 活動の流れ —

- ①月に1回の会議 (1時間程度) で特集内容を決める。  
 ※広報紙すべての記事に携わるものではありません。
- ②広報担当者と一緒に取材へ行き、記事を書く。
- ③記事を校正する。

**広告募集** ID 306305842

▽秘書人事課 (TEL 23 - 7623)  
**掲載料金** 5万円 (50mm×82mm)  
 10万円 (50mm×170mm)  
**掲載期間** 4月号～9月号  
**発行部数** 16,650部  
**申 込** 2月5日(金)までに申込書と必要書類を、秘書人事課へ直接または郵送で申し込んでください。



▲昨年9月号特集「金子さんとしんしろ」の取材をしている様子



催し・行事

新規就農希望者向け  
栽培現地説明会

ID 1792553728

▽農業課 (TEL 23・7632)

実際の栽培施設の見学ができる貴重な説明会です。ぜひこの機会にご家族、ご夫婦などお気軽にお申し込みください。

いちご

日時 2月6日(土)

午後1時～4時

場所 愛知東農業協同組合

新城営農センター2階

会議室

■トマト・ほっぺんそう

日時 2月7日(日)

午前10時～午後3時

場所 愛知東農業協同組合

作手営農センター2階

■本庁舎・支所の開庁時間  
午前8時30分～午後5時15分  
※市民課は土曜日午前9時から正午まで証明書発行窓口を開設しています。

■2月の税など

納期限 3月1日(月)

- ・固定資産税、都市計画税
- ・国民健康保険税
- ・後期高齢者医療保険料
- ・下水道事業受益者負担金、公共下水道事業分担金、農業集落排水事業分担金
- ・住宅使用料
- ・こども園保育料
- ・児童クラブ保護者負担金

内容

会議室  
農業を新しく始めようとする方のために、栽培施設見学説明会を開催します。

対象

いちご、トマト、ほっぺんそうのいずれかで新規就農することに興味のある方

費用

無料

申込

2月1日(月)までに農業課へ電話またはホームページのお問い合わせフォームからお申し込みください。



「25歳成人式」の開催延期

ID 662551405

▽まちづくり推進課

(TEL 23・7692)

平成7年度生まれの方を対象とした「25歳成人式」は、新型コロナウイルス感染症拡大防止のため、来年度に延期する予定です。

観来館2月の展示

母が遺してくれた日本刺繍展

ID 522519094

▽鳳来地域課

(TEL 22・9933)

日本刺繍とは、絹糸で生地到手作業で刺していく刺繍です。亡き母の作品を一人でも多くの方に見ていただき、日本刺繍の素晴らしさを感じてもらいたいです。

詳しくはホームページで検索！

ID 123456789

IDで簡単に検索できます  
タイトル横の9桁の数字がIDです。

日時

2月3日(水)～27日(土)  
午前10時～午後3時  
(月・火曜日休館)

場所

観来館(鳳来寺山表  
参道入口)



新城市 4Hクラブ クラブ員募集

地域間交流活動 他産地視察研修 地元地域交流活動

加入に農家・非農家は問いません  
農業に興味のある方はお問合せ下さい  
※40歳以上の方の加入はご遠慮ください  
お問い合わせ先 ☎090-7853-3041  
新城市4Hクラブ 会長 松本晃昌

お値打ちな品が続々入荷中! ぞ来場お待ちしております

家具・アウトレット  
★ B-ライン

年中無休  
営業時間 9:00～19:00  
新城市川田字本宮道109-1  
TEL 0536-23-2498  
(株)新城家具販売

※財源確保のために有料広告を掲載しています。広告の内容に関する問い合わせは、直接広告主へ。

## KINAN AACA CUP

▽スポーツツーリズム推進課  
(TEL23・7621)

競技はクリテリウム(周回レース)で行われます。プロサイクリングチームの走りを見近で見ることが出来ます。

日時 2月21日(日)

場所 県宮新城総合公園

その他 詳しくはKINAN

AACA CUPのホームページをご覧ください。

<https://www.coupedeaca.com>

プロ選手と一緒に走ってみよう！  
大会コースを使用したレシート験会を行います。

## 都市計画変更(案)に関する説明会を行います

ID 906671024



▽都市計画課 (TEL23 - 7640)

市街化区域の用途地域及び準防火地域の都市計画変更(案)について説明会を開催します。詳しい変更対象地区についてはホームページでご確認ください。

日時 2月9日(火) 午後7時~(1時間程度)

場所 市役所本庁舎4階会議室

定員 50人

申込 2月5日(金)までに電話、FAX、メールのいずれかで、住所、氏名、電話番号を記入してお申し込みください。

FAX 23 - 7047

メール toshi@city.shinshiro.lg.jp

その他 定員を超えた場合は、午後8時30分ごろから第2部を行います。

対象 市内小学生  
申込 詳しくはスポーツツーリズム推進課へお問い合わせください。



## 募集

市内小・中学校に勤務する講師

▽学校教育課

(TEL23・7607)

市内の小・中学校で講師として勤務したい方の登録を随時受け付けています。登録を希望される方は、学校教育課へご連絡ください。

■小・中学校の講師(小学校教員免許または中学校教員免許を所有する方)

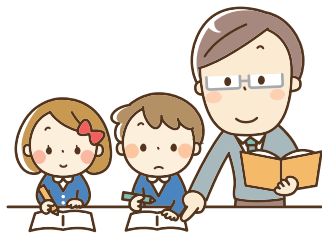

令和3年度  
こども園会計年度任用職員

▽こども未来課

(TEL23・7622)

市内のこども園で会計年度任用職員として勤務したい方の登録を随時受け付けています。

す。勤務時間数は相談に応じます。登録を希望される方は、こども未来課へご連絡ください。

■保育士登録(保育士証と幼稚園免許を所有する方、または保育士資格か幼稚園免許どちらかを所有の方でも相談に応じます)

■調理員(調理師免許不要)

小・中学校の調理員

▽教育総務課

(TEL23・7633)

市内の小・中学校で調理員として勤務していただける方を募集します。希望される方は、教育総務課へご連絡ください。

■小・中学校の調理員(調理師免許などの資格は不要)

報酬 時給927円、  
期末手当(ボーナス)  
年2回支給

勤務時間

1日7時間・週5日  
(その他の時間も応相談)



広告

## 新城文化会館イベント情報

## 2021年新作パッケージ《フェアリーテール》



大人気のズーラシアン・音楽の絵本がやってくる！  
弦楽四重奏とピアノの、可愛いドレスのうさぎたちが5名で登場する華やかなプログラムです。ご期待ください!!

2021年3月14日(日) 好評発売中!!

大ホール 開演14:00

(詳細はHPまたは電話でお問い合わせください。)

- ・全席指定 ソーシャルディスタンス確保のため650席限定
- ・新型コロナウイルス感染状況により中止させていただく場合があります。

チケット 大人 1,500円 子ども 800円 親子券 2,000円

親子のためのクラシックコンサート



新城文化会館 TEL0536-23-2122

※財源確保のために有料広告を掲載しています。広告の内容に関する問い合わせは、直接広告主へ。

スクールカウンセラーと  
話してみよう

▽児童養育支援室

(TEL 22・9918)

小学校入学後の学校生活のこと、困りごとや子どもへの対応などを、スクールカウンセラーを交えて、先輩お母さん(おおぞら園ベアレントメソター)や参加者同士で話してみませんか。

日時 2月4日(木)

午前10時～11時30分

場所 新城市役所東庁舎

2階 会議室2

講師 スクールカウンセラー

(臨床心理士)

対象 令和3年4月に新しく

小学校1年生・2年

生・3年生になるお子

さんを持つ保護者

定員 8人

費用 無料

申込 1月28日(木)までに電話

でお申し込みください。

持ち物 筆記用具、水分、マス

クなど

女性弁護士による法律相談(要予約)

▽まちづくり推進課

(TEL 23・7692)

女性が直面する相続、離婚、金銭トラブルなど、身のまわりの問題について、女性弁護士がアドバイスします。

日時 2月9日(火)

①午後1時30分

②午後2時15分

③午後3時

④午後3時45分

場所 市役所3階相談室

定員 女性4人(先着順)

申込 1月25日(月)から電話で

お申し込みください。

その他 相談は秘密を守り無料

です。

上級救命講習会

▽消防署鳳来出張所

(TEL 32・2888)

救急車が来るまでの適切な処置を1日かけて学びます。

日時 2月14日(日)

午前9時～午後5時

場所 消防署 鳳来出張所

内容 普通救命講習の内容に加

え、小児および乳児

に対する心肺蘇生法、

傷病者管理法、搬送法

などを行います。

定員 4人(先着順)

費用 無料

申込 2月12日(金)までに電話

でお申し込みください。

なお、出勤などで

不在の場合があります。

持ち物 筆記用具、動きやすい

服装

その他・昼食は各自でご用意く

ださい。

講習中のケガは応急処

置を行います。その

後の治療は各自でお願

いします。

・気象警報など発令時は

講習を中止します。



愛知県消費生活モニター

▽商工政策課

(TEL 23・7634)

消費者を取り巻くさまざまな問題に対応するため、消費生活モニターとして消費者行政の推進に協力いただける方を募集します。

対象 県内在住の満20歳以上の

方(公務員、公職選挙法による公職者は除く)

任期 県が依頼した日～令和

4年3月31日

謝礼 年額1500円以内

(予定)

申込 2月19日(金)まで(消印

有効)に市役所で配布

する所定の応募用紙を

商工政策課に持参また

は、左記へお申し込み

ください。また、県

ホームページからも受

け付けています。

愛知県県民文化局県民生活部

県民生活課

HP <http://www.pref.aichi.jp/kennin/shohiseikatsu/>

[bout/monitor.html](http://www.pref.aichi.jp/kennin/shohiseikatsu/bout/monitor.html)

■モニターの主な仕事

①日常生活の中で危険と思わ

れる商品、不当な表示、悪

質商法、生活必需品の価格

動向などの観察・情報提供

②アンケート(年1回程度)

③生活必需品などの需給・価

格調査

④消費者行政に関する意見・

要望の提出

⑤地域・周囲などへの消費生

活に関する情報提供

⑥研修会(年1回の予定)への

出席(交通費は自己負担)

鹿角靈芝エキスドリンク「スーパー宝輪」

健康維持に関わりがあるとされている  
「β-グルカン」たっぷりドリンク!

鹿角靈芝で始めよう!健康生活習慣



～100歳まで元気でキレイに楽しく生きよう～  
クレス薬品株式会社

〒510-0837 三重県四日市市西松本町 10-32  
TEL.059-350-2468 FAX.059-352-8785  
www.cress-yakuhin.co.jp

広告

## 手当て

### 手当の振り込み

▽子ども未来課

(TEL 23・7622)

ID 213719416

▽福祉課 (TEL 23・7624)

ID 226680053

受給されている方は振込口座への入金をお確かめください。

■2月5日(金)振り込み

・児童手当 (10～11月分)

■2月10日(水)振り込み

・特別障害者手当

・障害児福祉手当

・経過福祉手当

(すべて11～1月分)

※出産、転居などの際は、こ

ども未来課、福祉課または

鳳来・作手各総合支所地域課へ届け出をしてください。

## そのほか

### 献血バスが来ます

ID 632005796

▽福祉課 (TEL 23・7624)

病気やけがなどで輸血を必要としている患者さんの尊い命を救うため、ご協力をお願いします。

日時 2月12日(金)

午前10時～11時45分

午後1時～4時

受付 市役所1階情報カフェ

対象 16歳～69歳(65歳以上の方は、献血経験のある方のみ)

※200ml献血は午前中のみ

(先着5人)



### おむつ代は、医療費控除が受けられます

▽高齢者支援課

(TEL 23・7688)

おむつ代を医療費控除の対象とするには、医師が発行した「おむつ使用証明書」を提示または添付する必要があります。

2年目以降(初年の申告が必要)は、おむつ使用証明書に代え、東三河広域連合が確

認した書面(申請が必要)でも控除ができます。

おむつ使用の対象者

次のすべてに該当する方

①要介護または要支援の認定を受けた方

②寝たきり状態にある方

③尿失禁発生の可能性がある方

※手数料として200円必要です。

確認方法

要介護認定業務で使用された主治医意見書の内容確認により行います。

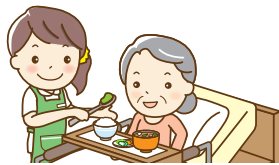

### 障害者控除対象者認定書を発行します

ID 279558923

▽高齢者支援課

(TEL 23・7688)

65歳以上の高齢者は、身体障害者手帳の交付を受けていない方でも身体障害者に準ずるなどとして、市長の認定を

受けていれば、障害者控除の対象となります。

障害者控除の認定を受けるには申請手続きが必要です。

要介護認定の、要介護1以上の認定を受けている方で、一定の条件を満たす方が該当します。

### 「高齢者の通いの場」に対し補助金を交付します

▽高齢者支援課

(TEL 23・7688)

■高齢者の通いの場とは

地域の高齢者や住民が中心となって運営する高齢者のためのつどいの場です。

住み慣れた地域で高齢者が生き生きと暮らせるように、参加者間の顔の見える関係づくりや相互の見守りを促進し、高齢者の引きこもりや孤立化を防止します。

対象 「高齢者の通いの場」を立ち上げ、または運営する団体



初回 無料相談 実施中  
新城市 平井跨線橋 すぐ横

あなたの笑顔のために 法的サービスを提供 ☎ 0536-25-7035

相続登記・遺言作成・生前贈与 平井字野地 52-2 2F  
林司法書士事務所 <https://office884.jp/>

手荒れ専門店

危険な力ガサガサ手湿疹

結果にびっくり！一週間後

手荒れがみるみる治る一週間！指紋・甘皮がないのは危険です。

あがた薬品 浜松市北区三ヶ日町三ヶ日720-1 営業日 月～金 (10時～20時) 090-4195-1933 (店長)  
予約営業日 土・日曜日 053-925-0269 (店)

\*財源確保のために有料広告を掲載しています。広告の内容に関する問い合わせは、直接広告主へ。

全国一斉情報伝達試験の実施

▽防災対策課

(TEL23・7660)

消防庁の主催で「全国一斉情報伝達試験」を実施します。

これは、緊急時に住民の方へ迅速かつ確実な情報伝達が行えるように実施します。

この試験放送は、各ご家庭などの防災行政無線戸別受信機や屋外拡声子局から最大音量で流れます。

日時 2月17日(水)午前11時

各種機関からのお知らせ

愛知県特定最低賃金

ID 955759007

▽豊橋労働基準監督署

(TEL0532・54・1192)

特定最低賃金は、都道府県ごとに特定の産業について設定されています。愛知県では令和2年12月16日から次の4業種が改定されました。また、最低賃金は、令和2年10月1日から時間額927円に改定されました。

催し・行事

募集

手当て

そのほか

各種機関からのお知らせ

不正アクセス・ウイルス感染は他人事じゃない！

▽新城警察署

(TEL22・0110)

インターネットを悪用した詐欺事案、インターネットバンキングを狙った不正送金事案、フィッシングや標的型メール攻撃による情報流出事案など多くのサイバー犯罪が発生しています。

情報セキュリティ対策の基本・パスワードを強化する・ウイルス対策ソフトを最新にする

OSやソフトウェアは常に最新にする  
身に覚えのない添付ファイルは開かない



特定最低賃金名	最低賃金額 (1時間)
鉄 鋼 業	976円
はん用機械器具製造業	948円
輸送用機械器具製造業	957円
自動車(新車)小売業	943円



ニューキャッスル・アライアンス  
デイビッドだより vol.3

▽まちづくり推進課 (TEL23 - 7692)



◀デイビッド フォークナーさん

今回は新城市が2005年愛知万博の年に姉妹都市提携を結んだスイスのヌシャテル市から季節の便りです。

ヌシャテル市では、クリスマスを告げる伝統的な赤い玉を飾ったクリスマスツリーが11月中旬に市庁舎前に設置されました。このツリーは、1月上旬までのクリスマスシーズンを美しく彩りました。また、ヌシャテル市の広場を始め、まち中が美しいイルミネーションで飾られていました。

クリスマスツリーの役割を果たしたモミの木は、Wood shavings (かんなくず) になって市や大学の暖房システムに使われます。



コネクスル



HP



Facebook

※コネクスル:ニューキャッスル観光アプリ

空き家募集！ 古民家・空き家・空き地の維持管理に  
お困りではありませんか？

一般社団法人愛知県古民家再生協会は、現行の建築基準法や売買をベースにした不動産鑑定では、評価できない土地や建物の“本当の価値”を再構築し、適切な改修や利用方法を共に考えていく事で地域の価値や失われてゆく先人達の文化や技術を未来にまですつないでいきます。

土地や建物のコンディションや所有者様の想に沿った利活用のご提案をさせていただきます。まずはお気軽にご相談ください。

【主な取り組み】

古民家・空き家・空地調査

適切な再生・改修支援

利活用の提案

解体後の移築・再活用提案

利活用希望者へのマッチング



一般社団法人  
全国古民家再生協会



愛知第一支部事務局

一般社団法人 愛知県古民家再生協会

〒441-1378 新城市宮ノ後16-1 TEL 0536-25-7115

※財源確保のために有料広告を掲載しています。広告の内容に関する問い合わせは、直接広告主へ。

ID 535825868

▽健康課（新城保健センター）  
TEL 23・8551

**◎教室**

**離乳食ひろば（要申込）**

**日時** 3月11日(木)  
午前10時～11時  
**場所** 新城保健センター  
**内容** 離乳食・歯の話、身体計測（希望者）  
※調理実習、試食はありません。

**対象** 令和2年4月～9月生まれの乳児とその保護者  
**定員** 8組（先着順）  
**持ち物** 母子健康手帳、バスタオル（身体計測希望者）、筆記用具  
**受付開始** 2月1日(月)

**社会復帰教室（要申込）**

**日時** 2月9日(火)  
午前10時～11時30分  
**場所** 新城保健センター  
**内容** レクリエーション、創作活動など  
**対象** こころの病などで生活に不安を感じている方

**運動教室（要申込）**

●新城保健センター  
**日時** 2月5日(金)、19日(金)  
午後1時30分～2時20分、午後3時～3時50分  
●鳳来保健センター  
**日時** 2月12日(金)  
午前10時～10時50分  
家でもできる効果的な体力づくりの運動

**対象** 市内在住の方  
**定員** 各15人  
**費用** 1回200円  
**持ち物** タオル、水分、ヨガマットまたはバスタオル、室内シューズ、マスク

**申込** 初めて参加される方は、電話でお申し込みください。

**自律神経を整えてストレスコントロールをしよう（要申込）**

**日時** 2月25日(木)  
午後1時30分～3時  
**場所** 勤労青少年ホーム軽運動場  
**内容** 自律神経の話、ストレスをコントロールする方法の実技  
**講師** 健康運動指導士

**対象** 矢賀美紀代氏  
市内在住の方  
**定員** 30人  
**持ち物** 動きやすい服装でお越しください。

**申込** 新城保健センター

**◎相談**

**運動はったつ相談（要申込）**

**日時** 2月4日(木)  
①午前9時30分～10時10分  
②午前10時15分～10時55分  
③午前11時～11時40分  
**場所** 新城保健センター  
**内容** 豊橋あゆみ学園理学療法士による個別相談

**対象** 運動発達に心配のある子どもとその保護者  
**定員** 3組  
**持ち物** 母子健康手帳

**◎お知らせ**

**一般不妊治療費助成制度（要申請）**

**場所** 新城保健センター  
**内容** 一般不妊治療に要する費用の一部を助成します。  
**対象** 市内に住所を有し、一般不妊治療を受け、夫婦の年間所得金額が730万円未満の方

**限度額** 7万円（自己負担額の2分の1以内の額）  
**助成期間** 2年  
令和2年3月から令和3年2月までの自己負担額を、3月末までに申請してください。

**申請の流れ**  
①申請書一式を保健センターで受け取る。  
②3月末までに、申請書一式と申請に必要なものを保健センターに提出する。  
③審査後、請求に基づき支払われる。

※詳しくは、新城保健センターへお問い合わせください。

**知って防ごう受動喫煙**

たばこの先から立ち上がる煙（副流煙）には、喫煙者が吸い込む主流煙よりも有害な物質が多く含まれています。周囲の人が吸い込むことにより、がんや虚血性心疾患、乳幼児の喘息や乳幼児突然死症候群（乳幼児が何の前触れもなく突然死してしまう病態）、呼吸器感染症などを引き起こす割合が高くなること

が分かっています。  
禁煙生活をはじめてみませんか  
□禁煙外来を利用する  
医師のサポートを受けなが

ら、薬を使用してたばこを止める方法です。禁煙の成功率が大きく上がると言われており、一定の条件を満たせば、健康保険が適用されます。

□禁煙補助剤を使用する  
禁煙補助剤にはニコチンガム、ニコチンパッチがあり、薬局で購入することができます。

ガムやパッチからニコチンを吸収することで、吸いたいという気持ちが和らぐと言われています。それぞれに特徴があるので、医師や薬剤師に相談してみてください。

□自力でがんばる

準備を整えて、吸いたくなかった時の対処方法や禁煙を継続させるコツを学び、取り組んでみてはいかがでしょうか。例えば、吸いたくなったら歯磨きをする、深呼吸をする、鉛やガムを口にするなど。喫煙する際には、周りへの配慮をお願いします

・締め切った室内では喫煙しないようにしましょう。換気扇の下でも、においや害を十分排除できるわけではありません。  
・妊婦や子どもなど他の人がいる周囲では、喫煙しないようにしましょう。



# ほのか診察室

## ●認知症疾患医療センターとは？

高齢化が進むとともに、認知症の方が増え、今後増加する見込みです。認知症疾患医療センターは、認知症の方とその家族が住み慣れた地域で安心して生活するための支援のひとつとして、都道府県および政令指定都市が指定する病院に設置するものです。

当院は、令和2年4月から、認知症疾患医療センターとして愛知県から指定を受けました。

## ●どんなことをするの？

**・鑑別診断**  
当院の「もの忘れ外来（予約制）」を受診していただき、問診、認知機能検査、画像検査（MRIやCT）などを行い、医師の診察で総合的に診断します。

## ・専門医療相談

ご本人やご家族、関係機関（地

シリーズ  
第156話

# 認知症疾患医療センターに 指定されました

域包括支援センター・介護保険事業所など）からの認知症に関する相談に専門スタッフが対応します。

**・身体合併症・行動心理症状の対応**  
身体疾患および行動心理症状（認知症による二次的な症状として、妄想・興奮・暴言・暴力・一人で歩き回る・無気力など）の対応を行います。必要に応じて連携病院などへ紹介します。

**・専門医療・地域連携を支える人材育成**  
新城市民病院職員および地域を支える医療・福祉・介護に従事される方に向け、認知症に関する専門的な知識の向上、認知症患者対応力向上を目指し、研修会の開催・協力・参加・情報発信に努めていきます。

## ●認知症疾患医療連携協議会の開催

地域の医療機関、域包括支援センターなどの関係機関との連携を図るため、認知症疾患医療連携協議会を開催します。東三河北部エリア（新城市・設楽町・東栄町・豊根村）の医療・福祉・介護の関係者が連携し、認知症の方やご家族の支援に繋がっていきます。



市民病院  
認知症疾患医療センター長  
脳神経外科診療部長  
あんどう かずひこ  
安藤 和彦 医師 監修

▽市民病院（代表） TEL 22・2171

## ●こんな時はご相談ください

### 専門医療相談

・認知症の方の介護について  
・認知症の症状や今後  
・認知症の方の福祉や介護サービス  
など

### もの忘れ外来

・同じ事を繰り返し言う、聞く  
・よく探し物をしている  
・時間や場所が分からなくなる  
・部屋の片付けができなくなった  
・些細な事で怒りっぽくなった  
・意欲がなく、じっとしていること  
などが多くなった  
など





## 天気予報のように将来の健康状態を予報するシステムを開発するために

健康状態がとて悪く寝込んでいる状況を「アブゼンティーズム」といいます。元気な人が突然寝込むことは稀なので、この前段階にやや健康状態が低下している状況があるはず。この状態を「プレゼンティーズム」といいます。プレゼンティーズムの定義は、何らかの健康問題によって業務効率が落ちている状況です。多くの企業では「健康経営」といったキーワードでプレゼンティーズムが注目され、その対策に取り組んでいます。

プレゼンティーズムは仕事をしている人でなくても、誰にでも起きる状態です。そのため、プレゼンティーズムを調査し、把握できれば、体調がとて悪くなる前に対策ができるというわけです。

奥三河メディカルバレープロジェクトでは、プレゼンティーズムとその要因に関する調査を、タブレット端末やウェブサイトを通して行えるスクリーニングシステムを構築しています。

今は、地域を限定して調査を実施していますが、今後は調査範囲を拡大していく予定です。

### アブゼンティーズム

(健康状態がとて悪く寝込んでいる状況)



### 奥三河メディカルバレープロジェクトで行うこと

#### プレゼンティーズム

(健康状態がやや低下している状況)



調査

把握

体調がとて悪くなる前に対策



## 空き家と住宅の耐震を考えよう⑨

▽都市計画課 (TEL23 - 7640)

空き家問題110番

ID 266505000

市と空き家に関する連携協定を締結している愛知県弁護士会による「第15回空き家問題110番(弁護士による1日無料相談)」が開催されます。

「空き家って何?」「相続したつきり、長年放置したままの家が田舎にあるんだけど、このままで大丈夫?」など、空き家に関するお悩みに、弁護士が電話でお答えします。

相談は無料です(電話料金は相談者負担)。空き家に関するお悩みがある方は、この機会にぜひご相談ください。

開催日時 3月8日(月)  
午前10時~午後4時  
電話 052・223・2355

一般診断法と精密診断法

住宅の耐震診断の方法には、一般診断法と精密診断法があります。

市の無料耐震診断は、簡易に行うことができる一般診断法で耐震診断を行います。

一方、精密診断法は、建物内部の構造なども確認するので、一般診断法よりも精度の高い診断結果を得ることができます。精度の高い診断結果を得ると、必要最小限の工事で耐震性の確保が可能となり、工事費の負担の軽減になります。

市の耐震改修補助事業は、最大120万円の補助金を交付していますが、精密診断法を利用した改修工事も補助対象となっています。

旧耐震住宅にお住まいの方は、精密診断法による耐震改修を検討してみたいかがでしょうか。

精密診断法を希望される方は、民間の設計事務所などに相談ください。





# 家庭ごみ減量チャレンジ!!

▽生活環境課 (TEL23 - 7629) ID 939497114  
 メール kankyoush@city.shinshiro.lg.jp  
 ▼クリーンセンター (TEL22 - 0521)  
 メール clean-center@city.shinshiro.lg.jp

## 今月の家庭ごみの量と ごみ減量のポイントは?

### ■ 1人1日あたりのごみの量

令和元年11月：平均490g  
 令和2年11月：平均504g  $\rightarrow$  +14g

### ■ ごみ分別のポイント

1年間ごみの量を比較してきましたが、いよいよ来月号で最後です。日頃から少しでもごみを少なくできるよう工夫しましょう。日用品や文房具を買うときは詰め替え用のあるものを選んだり、寒い時期には使い捨てではなく充電式のカイロを使ったりするのもいいかもしれません。

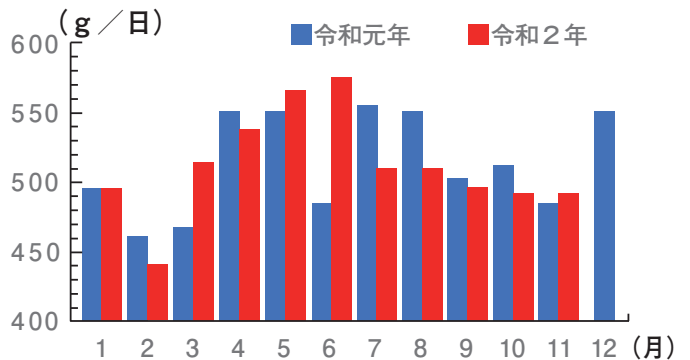

## 分別のはなし ～市で処理できないもの～

家庭から出たごみでも、下記の内容は適正な処理が困難となるため「市で処理できないもの」として指定しています。ごみとして処理したい場合は、販売店または、専門業者へ処理を依頼してください。下記以外にも市で処理できないごみはありますので、不明な品目や処理業者が不明なものは生活環境課へお問い合わせください。

### 市で処理できないもの

- ・医療系廃棄物 (注射針などの針がついたもの)
- ・LPガスボンベ ・瓦 ・レンガ ・タイル ・コンクリート ・スレート ・消火器
- ・石膏 (板や彫刻など) ・タイヤ ・農薬等薬品類 ・液体物 (飲料や洗剤などの液体物)
- ・廃油 (エンジンオイルなどの食用ではない油) ・パソコン ・バッテリー ・ピアノ
- ・オートバイ ・耐火金庫など

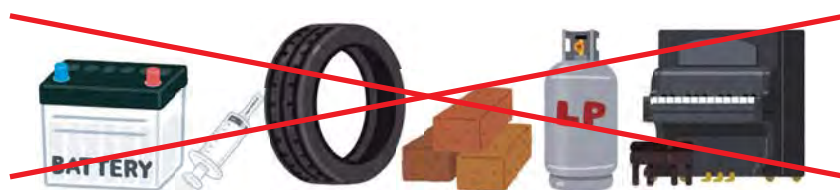

## リユースの広場 ID 974249512

### 譲りたいもの

- ・梅漬けの瓶 (1升～2升)
- ・コンパクトラジカセ ・ベビーベッド
- ・室内用ジャングルジム



### 譲ってほしいもの

- ・チャイルドシート



※譲りたいもの・譲ってほしいものは、無償提供に限ります。  
 リユースの広場を利用される方は生活環境課へお問合せください。

2月の休館日 15日(月)、24日(水)～28日(日)

開館時間 午前9時～午後8時



# 新城図書館だより



▽新城図書館 (TEL.23 - 2333 FAX.24 - 3415)

## 今月のチュウモク本!

📖一般書

### 「全国厄除け郷土玩具」



なかもろひろのぶ  
中村浩訳／著  
誠文堂新光社  
神社やお寺のお守りと、100点以上の縁起物の郷土玩具を紹介。

📖児童書

### 「世界のすごい動物伝記」



B. ラーウィル／文  
講談社  
人を驚かせたり、喜ばせたり、考えさせてくれた歴史に残る50の動物たちの生き方を描く。

📖絵本

### 「うしとざん」



たかばたけ なお  
高島那生／作  
小学館  
牛に登って下りてくる男の人を描いた、へんてこなお話。でも、なぜか読み返したくなります!

### 「ブラック・ショーマンと名もなき町の殺人」

ひがしの けいご  
東野圭吾／著  
光文社



コロナの時代に現れたヒーローが活躍する、東野ミステリ最新作。

### 「おはなしごほん」

おおかわひさの  
大川久乃／作  
あかね書房



大好きだった絵本を読んで、自分の成長に気づく男子の物語。

### 「いろいろおかしパーティー」

おおでゆかこ／作  
アリス館



おかしがいっぱいで幸せな気分になれるお話。

## ～特別館内整理のため休館します～

2月24日(水)から3月5日(金)まで特別館内整理(蔵書の点検・整理など)のため10日間休館します。

本の返却は、新城図書館または各総合支所にあるブックポストへお願いします。相互貸借本や付録は、開館時にカウンターへ直接お返しください。

## ～特別貸出のお知らせ～

特別館内整理に伴い、2月9日(火)から23日(火)まで特別貸出を行います。

期間中は、一人15冊まで4週間借りることができます。



## あられ石

再発見!

## わがまちの文化財・施設紹介 176

▽鳳来寺山自然科学博物館 (TEL.35 - 1001)



あられ石は炭酸カルシウムの鉱物の一つで、比較的高圧な環境下で形成されることが多く、時折見事な柱状結晶で産出することもあります。また、生体鉱物としても知られ、サンゴ、貝殻や真珠の主成分となっています。  
昭和20年頃に新城市竹ノ輪地内で、井戸を掘っていたところ蛇紋岩中より大きな晶洞が現れ、あられ石の群晶が多産しました。晶洞の壁面からのびる無数の柱状結晶はとても美しく、品質は国内トップクラスともいわれています。  
竹ノ輪産のあられ石は、鳳来寺山自然科学博物館特別展「奥三河のキラッと鉱物展」で3月31日(水)まで展示中です。



# もち豚キムチ



# しみんのトビラ

▽秘書人事課 (TEL23 - 7623)

## 材料(4人分)

- 切りもち……………4切れ 塩コショウ……………少々
- 豚バラ薄切り肉…150g 酒……………大さじ1
- 細ネギ……………1/2把 コチュジャン
- 白菜キムチ……………150g または味噌……………小さじ1
- ごま油……………小さじ2 しょうゆ……………小さじ1

レシピ：農村輝きネット・しんしろ

## 作り方

- ①切りもちを3等分に切る。
- ②豚バラ薄切り肉を3～4等分の長さに、細ネギを長さ4cmに、白菜キムチを食べやすい大きさにそれぞれ切る。
- ③フライパンにごま油を入れ中火で熱し、①をくっつかないように間隔をあけて並べ、両面をこんがり焼き、いったん取り出す。
- ④フライパンに切った豚バラ薄切り肉を広げて入れ、肉の色が変わるまで炒め、塩コショウを振る。切った白菜キムチを加えて混ぜ、酒、コチュジャン(または味噌)、しょうゆを加える。
- ⑤④に③の餅を入れ、切った細ネギを加えて炒め合わせ、皿に盛る。

## 豆知識

餅は、もち米から作ります。もち米は、主食のごはんになるうるち米の突然変異でできたと考えられています。もち米とうるち米は、貯蔵デンプンが違っており、もち米はアミロースがほぼゼロ、アミロペクチンが約100%であり、うるち米は、アミロース含有率が約20%でアミロペクチン含量率が約80%です。アミロペクチンを水とともに加熱するとねばねばとした食感になり、さらに搗くことで餅状になります。



# 新城市消防団 ハンパないって! vol.11

▽消防総務課 (TEL22 - 4803)

## 新リーダー候補者が研修会を行い活動準備を開始します!

消防団は、例年4月から役員が変わり新リーダーを中心に活動を行います。新リーダーは新年度に向けて『指導者として活動できる』ようにさまざまな研修を前年度中に行います。災害は、いつやってくるか分かりません。あらかじめ災害に備え、想定外を想定内にするために、そして被害を最小限にとどめるために、消防団は常に準備を進めています。



▲昨年度、ポンプとホースの取り扱い研修をした様子。リーダーになるために緊張感のある研修が行われました。

新リーダーが行う研修

- ・ 応急手当講習
  - ・ 活動報告の要領
  - ・ 消防団の責務
  - ・ ポンプとホースの取扱い など
- 今年度は3密対策を行って実施します。

## 消防団〇×クイズ

問題 新城市消防団のリーダーたちは、同じ色のベストを着ている？

° 5 3 1 2 7 2 7 2 7 2 7 2 ( 篠 の 香 ・ 早 多 の 玲 奈 母 琴 ) 享 遊 劇 団 い じ け に こ 劇 団 子 ` ( 篠 ・ 早 平 の 舞 い 華 )  
 享 遊 劇 団 の 4 人 × 1 人 ( 香 班 2 人 享 遊 劇 団 長 母 琴 ・ 香 団 団 長 母 琴 ) 1 人 2 人 ` 判 官 登 壇 の 回 報 員 登 壇 員 母 琴 一 人 × 2 人

# あらかると まちの話題

しんしろ・知ろう a la carte



祝  
おめでとう



新城市  
出身

野田クリスタルさん 村上さん

## マチカルラブリーが M-1グランプリ2020で優勝

昨年12月20日(日)に行われた漫才コンクール「M-1グランプリ2020」で、新城市出身の村上さん(本名 鈴木崇裕さん)がコンビを組んでいるマチカルラブリーが優勝しました。おめでとうございます。村上さんは鳳来中学校、新城東高校の卒業生で高校卒業まで新城市にいらっしゃいました。

今後の活躍に市内からもエールを送りましょう!

## みんなでがんばろう!

市内北端地域の海老須山明るい農村づくり委員会では、平成28年度から毎年集落の玄関口に花文字花壇を作っています。今年度は「いろいろな災難にも打ち勝つ、頑張りたい」という想いをこめて「がんばる」という文字を、パンジーやハボタンを使って作りました。



## 新城の企業はすごい!

八名中学校では、新型コロナウイルス感染拡大の影響で中止した職場体験学習の代わりに、「新城市で活躍する地元企業のPR」の動画を作成しました。動画編集のプロを講師に招き、どうしたら企業のPRができるか、どうしたら作成した動画を多くの人に見てもらえるかを生徒たちが自ら考え、企画からの取材と撮影までを行いました。生徒たちのアイデアが詰まった動画は、YouTubeで見ることができます。



愛知県新城市の企業を地元中学

こちらからご覧  
いただけます。▶



## おじいちゃんおばあちゃんが 小学生だったころ

新城小学校3年生は、昭和30年頃の子どものたちの生活の様子を学んでいます。そこで、12月8日(火)に地域の方々を先生として招き、授業が行われました。現在は資料館となっている旧校舎の教室で、昔の遊びや給食、運動会の様子などを教わりました。子どもたちは今の共通点を見つけたり、60年前には市内に映画館があったことを知ったりして、興味深く学ぶことができました。



生中継 ▶ 2/11(木・祝) 午後1:40～ 再放送 ▶ 2/20(土) 午前8:00～、2/21(日) 午後7:00～



# 豊橋鬼祭

**生中継** 2/11 木・祝  
午後1:40～

豊橋市の安久美神戸神明社で行われる「豊橋鬼祭」。千年余りの歴史を持つこの祭りは、国の重要無形民俗文化財に指定されています。今年新型コロナウイルス感染拡大の影響に伴い、無観客で斎行されることになりました。ティーズでは「赤鬼と天狗のからかい」の模様を中心に、生中継で祭の様子をお届けします。

**2/6** 土 【男子決勝戦】 2/6(土) 午前8:00～ 2/14(日) 午後7:00～  
 【女子決勝リーグ1試合】 2/7(日) 午後7:00～ 2/13(土) 午前8:00～  
 【男子3位決定戦・女子決勝リーグ1試合(左記とは別試合)】 2/6(土)、2/7(日) 午後4:00～ **113ch**  
 2/13(土)、2/14(日) 午後4:00～ **113ch**

## みんなが主役! ティーズスペシャル 愛知県高等学校新人体育大会 バスケットボール東三河予選会

この番組では1月16日(土)に桜丘高校体育館で行われた高校バスケットボール新人戦東三河予選の男子決勝戦、女子決勝リーグ1試合の模様をお届けします。なお113chでは、2月6日、7日、13日、14日の午後4時から男子3位決定戦、女子決勝リーグ1試合の模様もお届けします。バスケットボールにける高校生たちの熱い戦いを応援しましょう!



### 113ch 視聴方法

放送を地デジ11chに合わせ、リモコンのチャンネル送りボタンで113chへ



### 2月・3月の予定

- 高校バスケット東三河予選会**  
 【男子3位決定戦・女子決勝リーグ1試合】  
 2/6(土)、2/7(日) 午後4:00～、  
 2/13(土)、2/14(日) 午後4:00～
- 豊橋市議会**  
 一般質問 3/5(金)、8(月)、9(火)、10(水) 各日午前10:00～



### 市議会 定例会

**豊橋市議会** 予算大綱: 2/26(金) 午後1:00～ **12ch**  
 一般質問: 3/5(金)・8(月)・9(火)・10(水)  
 各日午前10:00～ **113ch** ※10日予備日

**田原市議会** 施政方針: 3/2(火) 午前10:00～ **12ch**  
 代表・一般質問: 3/4(木)・一般質問: 3/5(金)  
 各日午前10:00～ **12ch**

**新城市議会** 予算大綱教育方針: 2/25(木) 午前10:00～ **12ch**  
 一般質問: 3/8(月)・9(火)・10(水)  
 各日午前10:00～ **12ch** ※10日予備日

※放送日程は変更する場合がございます。あらかじめご了承ください。

※財源確保のために有料広告を掲載しています。広告の内容に関する問い合わせは、直接広告主へ。

# 2月ひとりで悩まないで!



相談名	相談内容(例)	とき	ところ	申し込み・問い合わせ
家庭児童相談	家庭内、児童に関する相談など	毎週月～金曜日 午前9時～午後5時	市役所1階	子育て世代包括支援センター (TEL22-9918)
教育相談	いじめ、不登校など小・中学校に関する悩み	毎週月～金曜日 午前9時～午後5時(要予約)	市役所4階	学校教育課 (TEL23-7607)
一般健康相談	健康に関する相談、健診結果の説明など	2/1(月) 午前9時～11時(要予約)	新城保健センター	新城保健センター (TEL23-8551)
臨床心理士によるこころの健康相談	こころの健康、病気に関すること(家族相談も可)	2/2(火) 午前9時～11時15分(要予約)		
すこやか(育児)相談	就園前の乳幼児の身体計測、育児相談など	2/16(火) 午前9時30分～11時 (母子健康手帳持参)		
民生委員による心配ごと相談	日常生活の悩みごと、困りごと	2/4(木) 午後1時～4時	しんしろ福祉会館相談室	社会福祉協議会 (TEL24-9811)
		2/17(水) 午後1時～4時	新城市開発センター相談室	問い合わせ(電話相談不可) (TEL24-9811)
		2/8(月) 午後1時～4時	虹の郷	虹の郷 (TEL38-1481)
女性カウンセラーによる女性悩みごと相談	女性の悩みごと全般	2/12(金)、26(金) 午前10時30分～午後2時30分	市役所3階相談室	フリーダイヤル※電話での相談も受け付けます (TEL0120-874-412)
人権・行政相談	・パワハラ、セクハラ ・日常生活の問題 ・行政手続きやクレームなど	2/9(火) 午後1時～4時	勤労青少年ホーム	市民課 (TEL23-7628)
		2/17(水) 午後1時～4時	新城市開発センター	鳳来総合支所地域課 (TEL22-9931)
消費生活相談	架空請求詐欺、クーリングオフ、訪問販売など	月・火・木・金 午前9時～午後4時30分	市役所2階	消費生活新城センター (TEL23-6260)
勤労者生活相談	職場の雇用、賃金など	2/17(水) 午前10時～午後4時 ※正午～午後1時は休憩	勤労青少年ホーム	商工政策課 (TEL23-7634)
年金相談	未支給年金の請求、老齢年金の請求など年金について全般	2/24(水) 午前10時～午後3時 ※年金の代理請求は委任状必要	勤労青少年ホーム研修室B	保険医療課 (TEL23-7625) 豊川年金事務所 (TEL0533-89-4042)(自動音声)
司法書士による登記法律相談	不動産登記、空き家に関する困りごと	2/18(木) 午前10時～午後3時 ※15日(月)正午までに要予約	勤労青少年ホーム	市民課 (TEL23-7628)
弁護士による法律相談	金銭、土地・建物、夫婦問題、相続など	2/10(日)、24(水) 午後1時～4時(要予約) ※1(日) 午前8時30分受付開始	しんしろ福祉会館相談室	社会福祉協議会 (TEL24-9811)

※高速道路上の交通事故は除く

区分	人身事故件数	死傷者(人)			物損事故件数
		死者	負傷者	計	
12月中	令和元年	11	0	17	106
	令和2年	9	0	10	101
	増減	-2	0	-7	-5
累計12月未現在	令和元年	124	1	158	1158
	令和2年	76	1	96	984
	増減	-48	0	-62	-174

## 市内の交通事故状況

その上で、感染症防止策と社会経済活動の両立が図られる中で、休業者数や失業者数が急増するなど雇用情勢が大きく悪化しない限り、雇用調整助成金の特例措置は、段階的に縮減を行ってまいります。

雇用調整助成金の特例措置、緊急雇用安定助成金、新型コロナウイルス感染症対応休業支援金・給付金については、令和3年2月末まで延長します。

雇用調整助成金の特例措置等を延長します

(TEL22-1160)

## ハローワーク新城

令和元年  
新城市親子交通安全標語  
優秀作品

気をつけよう  
アクセル・ブレーキ  
ふみまちがえ

東郷中こども園



秘書人事課  
今月号は税の申告相談、新城の森林について、まちなか映画祭、コロナ特集など盛りだくさんの内容です。私は新城市の森林の役割を貨幣価値に換算するものすごく価値があるのだという事が印象に残っています。皆さんも印象に残った内容がありますか?何か一つでも印象に残っていると嬉しいですよ。

## 編集後記

# 医療情報

# Medical Information

## 夜間診療所

- 診療日** 毎日
- 診療科目** 内科、小児科
- 診療受付時間** 午後7時30分～10時30分
- 診療時間** 午後8時～11時
- 診療場所** 夜間診療所 新城市字北畑54番地1 (市民病院東側隣接地)

電話で症状を連絡の上、ご来院ください。

TEL 24-1161

※マスクの着用をお願いします。  
※医師の都合により、診療時間の変更または休診することがあります。

駐車場は、市民病院  
駐車場をご利用ください。

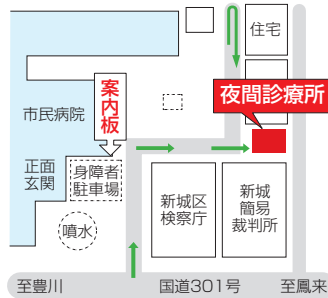

## 休日診療所

- 診療日** 日曜日、国民の祝日、振替休日、8月15日、12月30日～1月3日
- 医科** 午前9時30分～午後4時30分  
※診療受付時間 午前9時30分～11時30分、午後1時～4時
- 歯科** 午前9時～正午  
※診療受付時間 午前9時～11時30分
- 診療場所** 休日診療所 新城市矢部字上ノ川1番地8  
電話で症状を連絡の上、ご来院ください。  
TEL 23-3665  
※マスクの着用をお願いします。  
※診療は医科・歯科ともに外来のみです。

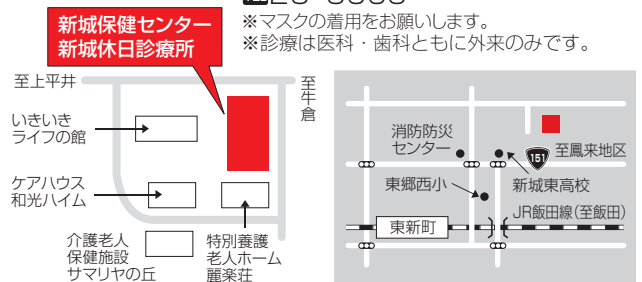

## 2月 緊急医

**診療受付時間** 【土曜日】 午後5時～8時30分【専門科】 午後7時～10時30分  
※ただし、日曜日は午前9時30分～午後4時30分

**診療日** 電話で症状を連絡の上、ご来院ください。※医師の都合により、変更することがあります。

- |                                    |                                       |
|------------------------------------|---------------------------------------|
| <b>1月</b> さくら眼科(上平井) TEL 22-4100   | <b>16火</b> 皮フ科新栄クリニック(平井) TEL 24-6022 |
| <b>6土</b> 今泉病院(栄町) TEL 22-1150     | <b>17水</b> 春日眼科(杉山) TEL 24-3222       |
| <b>13土</b> 茶臼山厚生病院(富沢) TEL 22-2266 | <b>20土</b> 星野病院(大野) TEL 32-1515       |
| <b>14日</b> さくら眼科(上平井) TEL 22-4100  | <b>21日</b> 皮フ科新栄クリニック(平井) TEL 24-6022 |

医療機関を利用される時は、必ず「健康保険証・各種受給者証・お薬手帳」をご持参ください。

### 県救急医療情報システム

- 県救急医療情報センター  
365日24時間、診療可能な最寄りの医療機関を案内しています。  
TEL 22-1133 <http://www.qq.pref.aichi.jp/>
- 県小児救急電話相談  
毎日午後7時から翌朝8時まで小児の救急電話相談を行っています。  
TEL #8000(短縮電話番号) TEL 052-962-9900

### くすり安心電話

- くすり・医療用品などに関する緊急の相談・質問などに応じます。
- 新城市薬剤師会  
TEL 090-4793-1200
  - 開設時間  
午後7時～11時

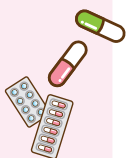



# 保存版 新型コロナウイルス感染症情報 ～コロナに負けない！～

▽健康課（TEL23・8551）

新型コロナウイルス感染症の感染拡大防止のために、「新しい生活様式」を取り入れ、1人ひとりが感染予防に努めていることと思います。これからの生活に役立てるため、保存版を作成しました。どうぞご活用ください。



## ●新型コロナウイルス感染症とは…

原因は、コロナウイルス科のウイルスの1つ。コロナウイルスには軽い風邪の原因となるものや「重症急性呼吸器症候群（SARS）」や「中東呼吸器症候群（MERS）」の原因となるものがあります。

「新型コロナウイルス」は2019年に中国で新たに発見された種類です。「COVID-19」とも呼ばれます。



## ●症状

よくある症状：発熱、呼吸器症状、頭痛、倦怠感など

時折ある症状：味覚または嗅覚の異常・下痢など

※症状だけで、風邪や季節性インフルエンザと区別をすることは難しいです。

## ●潜伏期間

1日から14日（平均5.8日）

## ●感染可能期間

発症2日前から発症後7～14日間程度まで

## ●新型コロナウイルスの特徴～厄介なウイルス～

- ▶重症化を引き起こすうえに、軽症でも感染力が強い（無症状でも感染させる場合がある）
- ▶急激に悪化する場合がある
- ▶高齢者や持病を持つ方が重症化しやすく、致死率も高い
- ▶潜伏期間が長い
- ▶ワクチンがない（ワクチンの確保ならびに接種体制の準備中（令和2年12月2日）厚生労働省 HP）
- ▶治療薬が少ない



## ●感染経路～飛沫感染と接触感染～



飛沫感染…感染者のくしゃみ、咳、つばなどと一緒にウイルスが空気中に放出され、他の方がそのウイルスを口や鼻から吸いこんで感染します。

接触感染…感染者がくしゃみや咳を手で押さえた後、その手で周りの物に触れるとウイルスがつきます。他の方がそれを触るとウイルスが手に付着し、その手で口や鼻を触ることにより粘膜から感染します。



## ●予防～新しい生活様式を実践しましょう～

### ■マスクと丁寧な手洗いをしましょう

#### 手洗い前▶

(光っている所をウイルスとした場合)



石けんで10秒もみ洗いした後、15秒流水ですすぐ。



光っている部分がなく、きれいです。



簡単な手洗いの場合(水洗いのみ)

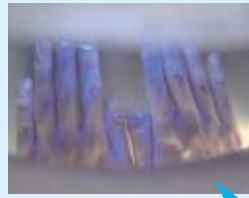

手の指や間に洗えていない部分があります。

## 正しい手の洗い方

手洗いの前に

- ・爪は短く切っておきましょう
- ・時計や指輪は外しておきましょう

1



流水でよく手をぬらした後、石けんをつけ、手のひらをよくこすります。

2



手の甲をのばすようにこすります。

3



指先・爪の間を念入りにこすります。

4



指の間を洗います。

5



親指と手のひらをねじり洗いします。

6



手首も忘れずに洗います。

石けんで洗い終わったら、十分に水で流し、清潔なタオルやペーパータオルでよく拭き取って乾かします。

出典：首相官邸HP

### ■3密にならないようにしましょう



1. 換気をする。(1時間に2回は空気を入れ替える)

冬は一度部屋を暖めてから、換気をすると部屋の温度が下がりにくいのでおすすめです。

2. 人との距離は最低1m以上開けましょう。

3. 人がたくさん集まる場所には行かないようにしましょう。

### ■感染リスクが高まる5つの場面を避けましょう



1. 飲酒を伴う懇親会など

飲酒の影響で気分が高揚すると、同時に注意力が低下します。また、大声になりやすくなります。回し飲みや箸などの共有に注意しましょう。

2. 大人数や長時間におよぶ会食

例えば、5人以上の飲食では、大声になりやすく飛沫が飛びやすくなります。

3. マスクなしでの会話

4. 狭い空間での共同生活

5. 居場所の切り替わり

仕事での休憩時間に入った時など、居場所が切り替わると、気の緩みや環境の変化により感染のリスクが高まる時があります。

## ●物の消毒

手が触れた物を消毒することで、ウイルスの感染を抑えることができます。また、ご家族や職場の方が感染したり、濃厚接触者になった場合は、積極的に消毒をするとよいでしょう。（保健所から消毒の依頼がある場合もあります。）

### ■消毒する場所

ドアノブ（トイレ含）、手すり、リモコン、電気のスイッチ、椅子、机、テーブルなど、手が触れる場所を行きましょう。

### ■消毒で使用する薬剤と方法

#### ・熱水（80℃/10分）

熱水を作り、物を入れておく。  
（食器や箸など口に触れる物に  
おすすめです）

#### ・アルコール（エタノール濃度70%以上 95%以下）

直接物に吹き付ける、またはきれいな  
布を浸して物を拭く。（水拭きは必要あり  
ません）

#### ・塩素系漂白剤（次亜塩素酸ナトリウム0.05%）

- ①0.05%に水で薄めて消毒薬を作る。
- ②きれいな布を浸して物を拭く。
- ③金属部分に使用した場合は、しばらくして水拭きをする。

**ポイント**

薬剤に布を浸して  
物を拭く場合は  
一方方向に拭きましょう。



## 注意

- ★塩素系漂白剤は、目や肌に触れると危険です。換気を十分にし、手袋をしてご使用ください。
- ★金属に使用するとサビの原因になります。
- ★原液、希釈液ともに、光を遮り直射日光の当たらない所に保存しましょう。希釈液はその都度使い切りましょう。

その他、一部の界面活性剤入りの洗剤、次亜塩素酸水も効果がある物として認められている商品もあります。該当する商品や消毒方法などの詳細は「厚生労働省」や「NITE（独立行政法人 製品評価技術基盤機構）」のホームページを参考にしてください。

## ●接触確認アプリ（COCOA）を活用しましょう

接触確認アプリは感染者と接触した可能性について、通知を受け取るスマートフォンのアプリです。スマートフォンの近接通信機能（ブルートゥース）を利用して、プライバシーを確保しながらお互いに分からないように、陽性者と接触した可能性が通知されます。接触した可能性が分かることで、検査の受診など保健所のサポートを早く受けることができます。



詳しくはこちら  
（厚生労働省ウェブサイト）



## ●新しい生活様式の中で気を付けること～体とところの元気を保つために～

外出する機会が減ると、「フレイル（虚弱状態）」になりやすくなります。特に**高齢者はフレイルから介護が必要な状態につながりやすくなる**ので、注意が必要です。

### 予 防 の ポ イ ン ト

#### ■食生活

- ・栄養バランスに気を付けましょう。
- ・肉・魚・卵・大豆製品などの**たんぱく質**をしっかりとりましょう。
- ・こまめに**水分**をとりましょう。
- ・**3食**しっかり食べましょう。



#### ■運動

- ・人との距離を十分にとり、**屋内の簡単なもので良いので運動**を行いましょう。
- ・屋内では、スクワットなどの**筋力トレーニング**が効果的です。



#### ■コミュニケーション

- ・電話やビデオ通話などの、**おしゃべりも効果的**です。
- ・SNSやインターネットなどでやりとりするなど、人とのつながりを持っておくとういことです。



#### ■ストレス解消

- ・テレビやインターネットの情報を見過ぎないようにしましょう。
- ・自分なりの**ストレス解消法**をみつけ、行いましょう。

## ●発熱などの感染を疑う症状がある時の相談・受診の方法

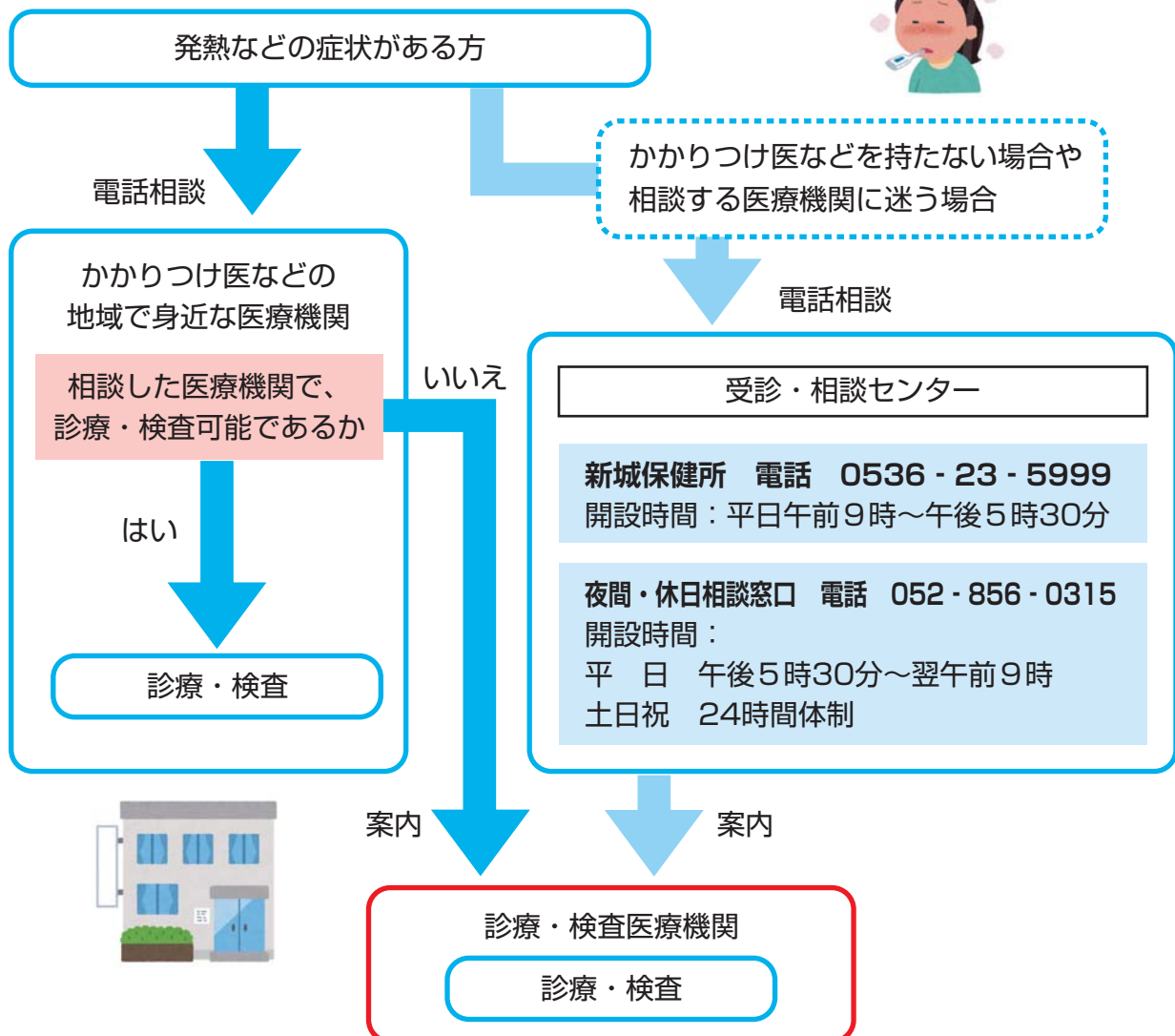

●新型コロナウイルスの検査で陽性と診断されたら…

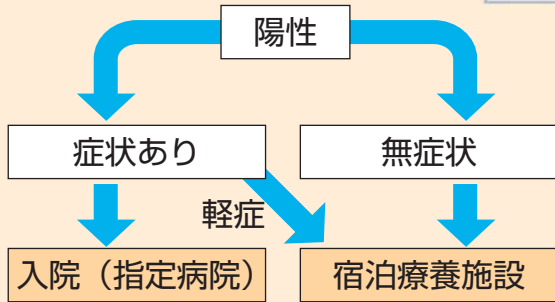

一定の基準を満たせば、退院・退所できますが、その後も保健所の指示に従ってください。

●濃厚接触者とは…

感染している方と近距離で接触あるいは長時間接触し、感染の可能性が高くなっている方です。

保健所が調査を行い、個別に濃厚接触者に該当するかを判断します。

●判断の目安（発症2日前から入院などをした日まで）

- ①必要な感染予防策をせずに手で触れていた
- ②対面で手を伸ばしたら届く距離（約1 m程度以内）で15分以上接触があった

●濃厚接触者になったら～感染を広げないために～

濃厚接触者と判断されたら、保健所の指示に従ってください。検査で陰性となった場合でも、感染している可能性があるため、感染した方との最後の接触から、**14日間は健康状態に注意を払い（健康観察）、不要不急の外出は控えてください。**

●家族が感染を疑われたら…

■**部屋をわけましょう**

部屋が分けられない時は、2 mの距離を保つ、仕切りやカーテンなどの設置をおすすめします。

■**お世話はできるだけ限られた方で行う**

基礎疾患がある方、妊婦の方などはできるだけお世話を避けてください。

■**汚れたリネン、衣服を洗濯しましょう**

体液で汚れた衣服、リネンを取り扱う際は、手袋とマスクをつけ、一般的な家庭用洗剤で洗濯し完全に乾かしてください。

■**マスクをつけましょう** できれば、不織布マスクを使用し、こまめに交換しましょう。



■**手のアルコール消毒を行いましょう** 濃度70%～95%が有効です。

■**手で触れる部分を消毒しましょう**

■**こまめに換気をしましょう**

■**ごみは密閉して捨てましょう**

■**こまめに石けんで手を洗いましょう**

●検査について

医師が必要と判断した場合、決められた検査方法で身近な地域の医療機関（指定医療機関）または診療・検査医療機関で実施します（行政検査）。濃厚接触者も検査の対象になります。

検査名	PCR検査	抗原検査	抗体検査※
内容	現在の感染の有無が分かる。検査結果の判明に時間がかかる。	現在の感染の有無が分かる。短時間で結果が分かる。	過去の感染の有無を調べる。現在の感染の有無は分からない。
方法	鼻・のど・唾液	鼻	採血

抗原検査は陰性の場合、確定診断のためPCR検査をすることがあります。抗体検査は、抗体があっても再感染をする場合があります。※抗体検査は行政検査ではありません。



## ●各種支援や情報

新型コロナウイルス感染症に関する各種支援や最新情報については下記のQRコードからサイトをご覧ください。

くらしや仕事の情報  
(厚生労働省のページはこちら)



愛知県ホームページ  
新型コロナウイルス感染症対策サイト



新城市ホームページ  
新型コロナウイルス感染症対策特別ページ



## ●新型コロナウイルス感染症による差別や偏見をなくしましょう

感染者、濃厚接触者やその家族、感染リスクが高い職業（医療、福祉など）に就く人などへの誹謗中傷や嫌がらせなどの深刻な人権侵害が発生する恐れがあります。新型コロナウイルス感染症は誰でも感染する可能性があります。感染者に対しての偏見や差別は、調査の協力を拒むようになり、感染拡大にもつながります。

「あなたや家族が感染した時、就いている職種などによって、偏見や差別を受けたら、あなたはどのように思いますか？」

新型コロナウイルス感染症に関連した不当な差別や偏見はあってはなりません。「優しさ」と「思いやり」をもった冷静な行動をお願いします。

**×** このような行為は絶対にやめてください。

- ・インターネットやSNSなどに、個人が特定できるような氏名・住所などの情報を書き込む。または情報を書き込むように呼び掛ける。
- ・根拠のないデマや噂を広める。
- ・特定の人にサービスを提供しない。
- ・いじめ、冷やかす、避ける、悪口を言う。など

■ 誹謗中傷に1人で悩まないで  
ご相談ください。(相談窓口  
一覧のページ参照)



## ●外国人生活支援ポータルサイト（新型コロナウイルス感染症関連情報）

外国人の方のための法務省のサイトです。やさしい日本語や各種言語の案内もあります。





## ●相談窓口一覧

### ■新型コロナウイルス感染症の一般的なこと

新城保健所 TEL0536 - 22 - 2203  
新城保健センター TEL0536 - 23 - 8551

### ■子育てについて

市内こども園・子育て支援センター  
各施設へ  
子育て世代包括支援センター  
(児童養育支援室) TEL0536 - 22 - 9918  
新城保健センター TEL0536 - 23 - 8551

### ■児童虐待と思ったら

児童相談所全国共通3桁ダイヤル  
全国共通189

### ■配偶者等の暴力について

DV相談ナビ #8008

### ■労働相談（雇止め・解雇）について

東三河総局新城設楽振興  
事務所山村振興課 TEL0536 - 23 - 6104

### ■障がい者に関わること

福祉課 TEL0536 - 23 - 7624  
基幹相談支援センター TEL0536 - 23 - 6270

### ■高齢者に関わること

高齢者支援課 TEL0536 - 23 - 7688  
地域包括支援センター TEL0536 - 23 - 6810

### ■誹謗中傷（偏見や差別）について

名古屋法務局（新城支局）  
TEL0536 - 22 - 0437

### ■心の相談について

新城保健センター TEL0536 - 23 - 8551  
あいちこころ  
ほっとライン365 TEL052 - 951 - 2881  
医療機関・社会福祉施設等の職員と  
そのご家族のためのこころの相談窓口  
TEL052 - 962 - 5379

### ■支援情報検索サイト

どこに相談したらよいか  
わからない場合は  
こちらで検索できます。



## こんなことで悩んでいませんか？

「新城市くらし・しごとサポートセンター」では、日々の生活のことなど、専門の相談員が寄り添いながら解決に向けた提案や解決までの支援を行います。

おひとりで抱え込まずに、どのようなことでも結構ですので、まずはお話をお聞かせください。

- ▶ 収入が減って家計が苦しい
- ▶ 公共料金の滞納がある
- ▶ 失業して家賃が払えない
- ▶ 求職活動がうまくいかない
- ▶ 債務の返済で困っている
- ▶ 相談相手がいない

新城市くらし・しごとサポートセンター 電話 0536 - 24 - 9811  
月曜日から金曜日（祝日・年末年始を除く）午前8時30分～午後5時