

「愛知県民の森」

〈 森林浴の森百選 〉

新城市の〇〇百選を紹介します②

【目次】

- P3 特集 伝統を引き継ぎ 未来へつなぐ 新城有教館高校
- P8 ほのか情報
- P9 ほのか情報 (令和2年度こども園入園申込みなどご案内)
- P11 お知らせ
- P17 連載コーナー

今月の人口

8月1日現在（前月比）

総人口

46,285人

総世帯数

17,724世帯

男性 22,941人 (+23)

女性 23,344人 (+6)

出生 28人

死亡 45人

転入 154人

転出 111人

※転出の取り消しなどで、総人口前月比の合計と異動事由の集計が一致しない月もあります。



※令和元年7月1日～31日の間に新城市に届け出のあった赤ちゃんです。届出人の承諾を得て掲載しています。

氏名	性別	保護者	地区
影山 千 楓	男	英 樹	内 金
西田 灯	男	基 宏	野 田
夏目 太朗	男	治 泰	杉 山
角田 篤祐	男	祐 樹	片 山
内藤 愛依	女	悠 太	下 吉 田
伊藤 弘助	男	弘 之	塩 沢
片桐 夕奈	女	誠	徳 定
齋藤 望乃	女	慎 介	菅 沼
富安 紗生	女	康 夫	川 田
酒井 涼花	女	康 臣	野 田
夏目 日陽	男	和 希	弁 天
鈴木 琶月	女	利 典	下 吉 田
高井 紗智	女	直 哉	大 野 田
酒井 柚奈	女	雅 也	能 登 瀬
平岩 樹	男	通	平 井
竹川 果花	女	雄 一	庭 野
白井 悠誠	男	崇 矢	富 沢
佐藤 煌人	男	絵 梨	内 金
高鳥 心那	女	幹 人	本 町
竹田 弥珠	女	孝 二	富岡中部
林 佑来	男	大 夢	富 永

本市の市外局番は0536です。市役所は23-1111(代表)です。

ケーブルテレビ市政番組

いいじゃん新城

市政番組キャラクター「亀姫」

問本 秘書人事課 ☎23-7623 ☎23-2002
 em info@city.shinshiro.lg.jp

9月の番組表

放送日	番組内容
8月28日 9月4日	・らんま先生の実験教室 ・作手中学校カヌー体験 ・新城の歴史を知ろう
9月4日 9月11日	・若者議会中間発表 ・鳳来東小学校 チャレンジの夏 ・みんなが笑顔の健やかしんしろパート10～食欲の秋～
9月11日 9月18日	・高校生海外派遣報告会 ・鳳来東小学校 チャレンジの夏 ・新城市のジオサイト巡り
9月18日 9月25日	・防災フェスタ ・鳳来東小学校 チャレンジの夏 ・婚活支援イベント
9月25日 10月2日	・つくでの森の音楽祭「お月見コンサート」 ・鳳来東小学校 チャレンジの夏 ・新城市を自転車で巡る

毎日6回、15分間放送

①午前7時30分 ②午後0時30分 ③午後3時30分
 ④午後6時30分 ⑤午後10時30分 ⑥午前0時30分

※番組の内容は、毎週水曜日午後6時30分に入れ替え、1週間ごとに更新
 ※都合により、番組内容を変更する場合があります。
 ※「いいじゃん新城」をテレビでご覧いただくには、ケーブルテレビへの加入が必要です。身近な話題をお届けしていますので、皆さんぜひご加入ください。

毎月12日は「共育の日」です ともにあいさつ あいことば
 9月 一生青春 自ら学び 続けます

平成30年度に募集した共育川柳を紹介します。

あいさつは
心と心を つなぐ声
鳳来寺小学校 5年 嶋 菜央里

なやみごと
かぞくにそうだん するゆうき
東郷西小学校 2年 伊藤 なぎと

(第6回目/全12回) ※学校および学年は2018年10月現在です。

市からの情報をチェック!

マチイロ

スマートフォンなどで広報紙をご覧いただけます。



Available on the App Store

ANDROID APP ON Google play

新城市公式フェイスブック

旬な話題を楽しくお届けします。



メール配信システム(すぐメール)

災害情報や緊急情報をメールで配信します。



さんあ〜る

スマートフォンなどで、ごみの回収日や分別方法をご覧いただけます。



Available on the App Store

ANDROID APP ON Google play



伝統を引き継ぎ
未来へつなぐ

新城有教館高校



この4月から、新城高校と新城東高校が統合して、新城有教館高校がスタートしました。今回は、市民編集委員の皆さんが地元の「新城有教館高校」を特集で取り上げご紹介します。伝統ある新城高校と新城東高校の良い所を引き継ぎ、新城有教館高校としての独自の新しい伝統を作り上げ、地域の皆さんから愛される学校となって欲しいです。市民の皆さんの応援をよろしくお願いいたします。

この特集は、市民編集委員が企画・取材しました。

愛知県立新城有教館高等学校



新城東高校校舎



藩校があったことを示す石碑
(市役所本庁舎東側の駐輪場横)



新城高校校舎

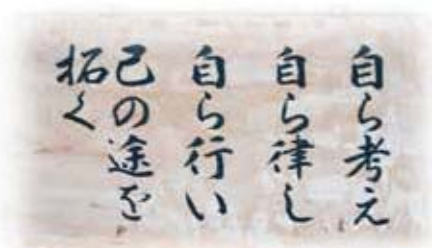

新城東高校校訓



新城高校「さくらぶち商店」のマスコットキャラクター「さくらブチ子」ちゃんと、販売しているジャム



引き継ぐ伝統

校名の「有教館」は、かつての新城藩の藩校の名前に由来します。有教とは、論語で「子曰く、教え有りて類なし」を引用しています。人は家族や身分だけでなく教育によってなるものだという意味です。

学び舎については、新城有教館高校の生徒は、今年度は新城東高校の校舎で、来年度以降は改修した新城高校の校舎で過ごします。新城高校と新城東高校の在校生徒はそれぞれ自分たちの校舎で卒業まで過ごします。新城有教館高校の生徒は、両校の校舎で両校の先輩たちと過ごすことができるので、どちらの校風も肌で感じ取ることができます。

引き継ぐことは、新城高校からは、商業（人と人を結びつける）、農業（ものづくりの基本）、家庭（生活の基本）の学び、改修した校舎と体育館を引き継ぎます。新城東高校からは、普通科の学びと、校訓「自考自律」を引き継ぎます。

校歌については、学校の式典などでは、今年度は新城東高校の校歌を歌います。来年度からは、新城東高校の校歌を第一校歌、新城高校の校歌を第二校歌とします。その後は、生徒たちの意見を聞きながら校歌について検討していきます。

夢を叶えるカリキュラム

特徴的な授業は、1年次に設けてある「産業社会と人間」という科目です。この科目では、将来の自分の生き方を考えます。単純に進学のためだけでなく、自分を見つめつつ、将来を自分で考えながら学んで行けるようにするのが目的です。この授業の中で、選択科目の説明も行われ、自分に必要な科目、興味のある科目を選択していきます。

2年次以降は系列選択科目と総合選択科目を数多く設定し、各自の進路希望や興味・関心に応じた科目を選択できるようにしています。また、少人数教育や習熟度別教育をより充実させ、生徒一人ひとりに応じたきめ細かい学習指導を行います。

本校と作手校舎を併せて、新城有教館高校は新城市内唯一の県立高校です。地元の学校に通うことで通学時間は短くて済み、その分自分の時間に費やすことができるのも大きな魅力です。

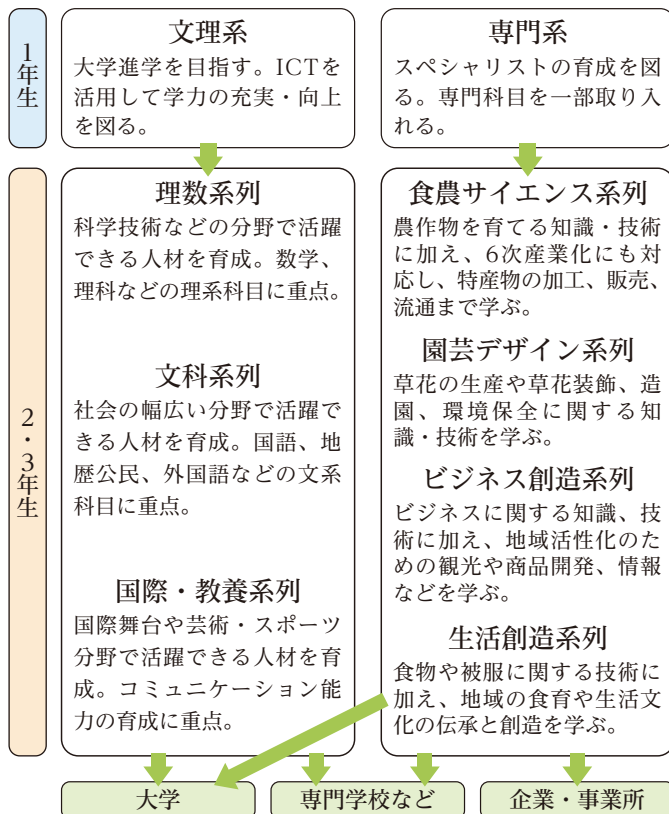

みんなで作りました



校章

新しく制服、体育服、校章、校旗ができました。これらは全て生徒や市民の皆さんに、アンケートにご協力いただき作成しました。

体育服は部活の試合などにも積極的に着用していくほど人気があります。制服も、スカートにチェックが入っていてかわいいという声があります。校章のデザインは生徒も一緒になって考えました。

校章に込められた想い

斜めに配した青い図形はShinshiroの頭文字「S」と、新城有教館高校の南側を流れ、東三河を潤す豊川を表しています。赤い図形は、Yukyokanの頭文字「Y」を右肩上がりに配し、鳳来寺山に生息したという伝説を持つ鳳凰が飛翔する形を表しています。

新城有教館高校で学ぶ生徒が、高い志と優れた教育により立派な人格者へと成長し、世界に飛翔するイメージを表しています。



制服 (冬)

校旗

制服 (夏)

体育服

もっと知りたい!

部活動の活動状況は?

ソフトテニス (男女)	ハンドボール (男女)
陸上競技 (男女)	野球 (男子)
ソフトボール (女子)	弓道 (男女)
サッカー (男子)	剣道 (男女)
柔道 (男子)	美術 (男女)
卓球 (男女)	吹奏楽 (男女)
バスケットボール (男女)	茶華道 (男女)
バレーボール (男女)	演劇 (男女)



来年度は新城高校の校地で家庭、写真・工学、情報処理、ボランティアの4部も活動できるようになります。

作手校舎はどうなるの?

来年度までは新城東高校作手校舎、再来年度からは新城有教館高校作手校舎という名前になります。制服は今年度の生徒から新城有教館高校の制服を着用しています。

中学生を対象とした説明会などあるの?

10月5日(土)に新城高校の校舎で授業体験や施設見学を中心とした、オープンスクールを行います。

高校の統合によって新城東高校の後輩がいない淋しさはありますが、その分有教館高校が良い高校になってほしいと望んでいます。私たちの学年は現在99人で、生徒が少なくまとまりがあります。

部活は、美術部で有教館高校の1年生と一緒に活動していますが、1年生が多いので、きちんと教えてあげられているか心配です。私は1年生の時から、先輩の背中を見て言われる前に動こう、覚えようと頑張ってきました。今でもこの気持ちを必ず後輩に伝えたいと思っています。それから、廊下ですれ違うときに交わすあいさつはずっと続けていってほしいです。

有教館高校の制服は、いつも見ているのであこがれていて、格好いいなと思います。今は進学のために、勉強と後輩の指導を頑張っています。

新城東高校2年
むらい ゆうな
村井 優菜さん
豊根中学校卒業



伝えたい

電車通学で大変なこともあります。学校生活はとても楽しいです。検定試験を受けてさまざまな資格を取得できました。特に、電卓検定で一級に合格でき、とても嬉しかったです。3年生になり、食農サイエンス科の生徒が作った野菜や果物などを季節ごとに商品開発し、それらの商品を作る難しさ、大変さ楽しさを知りました。これからも、「さくらぶち商店」を盛り上げていきたいです。

統合については、新城高校がなくなる淋しさよりも、有教館高校の皆さんに、新城高校の良さや、伝統を伝えて残していきたいです。学校で人と会話することの楽しさを覚えたので、卒業後は人と関わる仕事をしたいです。

私は新城高校の制服が、かわいくて気に入ってます。この制服を着れて嬉しいです。

新城高校商業科3年
すが ぬま ゆい
菅沼 唯さん
鳳来中学校卒業



在校生の胸の内

有教館高校は新しい高校ですが、受験することに不安や迷いはありませんでした。

新城東高校の校舎で先輩たちと学ぶことで、良いところをすべて吸収したいと思っています。授業科目が豊富でいろいろな内容があり、やってみたいことがいっぱいあります。一年間でゆっくりと考え、自分がやりたいことを見つけていくことが楽しみです。

吹奏楽部に入部し、3校そろって行う演奏では、スケールの大きさにびっくりしました。

「凡事徹底」あいさつで始まり、あいさつで終わる。普段からきちんとした言葉遣いで行うことを先輩方から学びました。新城東高校の先輩から引き継ぐ大切なことは守っていき、来年以降有教館高校に入学してくる後輩に伝えていきたいです。

新城有教館高校専門系1年
まつい まや
松井 麻矢さん
新城中学校卒業



の声

新しい高校の一期生で、部活や学校の歴史を作っていく大変さがあります。でも今は、新城東高校の先輩の姿を見て、良いところをもらい自分たちで有教館高校を作り上げていく楽しさを感じています。制服や校章などは、自分たちで考えたので、自分たちの手で学校を作っていくと実感しています。高校生でブレザーになり新鮮さで気持ちが引き締まります。

高校では、先輩方が、「おはようございます」、「こんにちは」、「こんばんは」とあいさつをされていることに驚きました。先輩方が大切にしているあいさつは、受け継いでいきたいです。

野球部に入部し最初は人数が集まるか不安でしたが、先生や保護者の方の助けをいただき大会に向けて頑張っています。先輩である新城東高校の胸を借り、一度戦ってみたいです。

新城有教館高校文理系1年
やまもと しゅんさく
山本 峻作さん
千郷中学校卒業



引き継ぐ伝統



新城東高校・
新城有教館高校
長坂 英司 校長

ここ数年、学校の生徒数が減り、部活動やいろいろな活動に苦心があり、不都合な面もありました。これからは学年が減り生徒数が減ることさまざまな行事に工夫が求められます。しかし、生徒たちにとってはこれらもよい経験だと思えます。新城、新城東、作手、有教館の4校でそれぞれ野球部ができ、対抗戦ができたのもひとつの誇りです。特に新城東高校の生徒たちは、自分たちで行事を企画し、有終の美を迎える卒業式、閉校式に向けて、意欲をもって取り組んでいます。

校歌、校旗、制服、すべてのことが新しく夢があり、今後も志願する生徒が増えることを期待しています。そして何よりも新城市以外からの通学者も、新城の人が街と触れ合い、新城を好きになってほしいです。卒業生は、大学などで一度は故郷を離れても、また母校のある新城の故郷にもどって就職し、定住してほしいです。そのためにも生徒には地域とのつながりを大切にしてほしいと願っています。

それぞれの生徒、学校そのものが、これからは地域と共に歩んでいきたいです。市民の皆さんにも積極的に関わっていただき、見守っていただければ幸いです。

みんなで作る

卒業生の方はもちろん、学校統合に携わっているすべての人の想いを、新城有教館高校に引き継いでいきたいと思っています。新城高校、新城東高校、それぞれの良いところを受け継いでいくためにも、今が非常に大切な時だと考えています。



新城高校
竹下 昌宏 校長

現在新城高校は、生徒数の減少と新城有教館高校の「校地の移動」に向けた改修工事のため、教室移動が伴うなど活動に制限があります。生徒は母校の名前が無くなることに淋しさを感じながらも「新しい学校へのバトンタッチの時」「この時にしか味わえない特別な体験」と学校統合を前向きに捉えて頑張っています。

技術革新が進み大きく変化する時代を迎え、人間ならではの感性を働かせて、社会をより豊かなものにしていくことが、今後いつそう期待されるようになると思います。だからこそ「この地域で活躍し、必要とされる人」「地域に愛される生徒」を育てていきたいと思えます。新城有教館高校は、大きく変化する時代に対応し、多様な学びで幅広い進路選択ができる「夢をかなえる」学校です。市民の皆さんには、期待を寄せ温かく見守っていただきたいと思えます。

地域と共に

編集後記

取材をして強く感じたことは、両校の校長の心が一つになっていること、生徒さんは先輩方が築き上げた校風を引き継いでいくこと、そして新しい伝統も作っていることでした。

歴史ある高校がなくなる淋しさよりも、先生方は生徒のための学校を、生徒は自分たちの力で学校を作り上げていく気持ち強く感じました。新城有教館高校の歴史は、始まっているのだなど、頼もしさも感じ、子どもを持つ親として安心しました。取材中、私たちに頭を下げ、大きな声であいさつをする生徒さんに元気をいただきました。(木下)

それぞれの学校の歴史や伝統を伝え、皆さんで考え、新しいものを未来へ引き継ぐ。生徒の皆さんや先生方の取材を通じて、とても前向きでいきいきとした想いを感じました。学校統合はともすると不向きや淋しさだけが浮かびそうですが、むしろ、新しい学校がどんな形になっていくのかという関心が変わりました。この取材を終えても、地域と共に歩む学校の姿を見守っていきたく感じました。そして何より、若い生徒のから元気をいただきました。(鈴木達)



9月10日は下水道の日です!

▽上下水道部

経営課 (TEL 23・7645)

整備課 (TEL 23・7644)

下水道

見えないしごとに

金メダル



(令和元年度下水道推進標語)



下水道マスコットキャラクター「スイスイ」

下水道は、雨水を処理する役割と、汚れた水を処理する役割があります。トイレの水、台所の水、お風呂の水、毎日さまざまな場面で私たちは水を使い排出しています。下水道はこの排出された水をきれいにし、川や海に戻すことで環境を守っています。「下水道の日」はこのような下水道の役割を皆さんに知ってもらうことを目的とした全国的な活動です。

川や海などの汚れの主な原因は、私たちの家庭から出る生活排水です。日々のちょっとした取り組みが、大きな効果につながります。豊かな自然を守るため、一人ひとりができることから始めましょう。

下水道使用のエチケットを守りましょう!

下水道へ油類や野菜くずなどの異物が流れ込むと、管が詰まるなどのほか、下水処理場で処理しきれず、水質や自然環境に悪影響を及ぼします。皆さんのお宅の台所、トイレ、洗面所、お風呂などから次のものは流さないでください。

- ・トイレトーパー以外の紙(水洗トイレはトイレトーパーのみを使いましょう)
- ・天ぷら油、サラダ油などの廃食用油(紙などにしみこませ、燃えるごみで出しましょう)

※廃食用油は回収箱設置店舗でも回収しています。こちらもご利用ください。

【回収箱設置店舗】

Aコープしんしろ店、Aコープ

作手店、ココカラファイン長篠店、バロー新城店、ピアゴ新城店

下水道整備地区の皆さんへ 下水道の早期接続にご協力 ください!

下水道は、皆さん全てにご利用して頂かなければ本来の目的である公衆衛生の向上、水質保全は達成できません。下水道に接続されていないご家庭の台所やお風呂などで使った水が川や海へ流れ込み、汚濁の原因となってしまうからです。自然の素晴らしさを未来へつなぐため、下水道への早期接続にご協力をお願いします。

なお、新城市では市が金融機関に下水道の工事資金を借りられるよう斡旋し利子を負担する、排水設備工事資金融資あっせんおよび利子補給制度を設けています。詳しくは経営課へご相談ください。

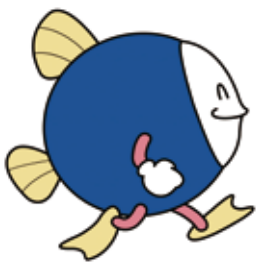

合併処理浄化槽への転換を お願いします

▽上下水道部 整備課

(TEL 23・7644)

汲み取り式トイレや単独処理浄化槽をお使いの方は、合併処理浄化槽への転換をご検討ください。

合併処理浄化槽に転換される方には合併処理浄化槽設置補助制度により補助金を交付します。詳しくは整備課へお問い合わせください。

なお下水道・農業集落排水区域にお住まいの方は補助対象外です。

衛生的で快適な生活環境の構築と河川などの水質保全のために早期の転換をお願いします。





令和2年度こども園入園

* 説明会と申し込みなどのご案内 *

▽こども未来課 (TEL 23・7622)

継続して通園を希望される方、または市内のこども園から市内のこども園へ転園を希望される方

現在、通園されているこども園で、10月1日(火)以降に書類を配布しますので、園へ申し出てください。

書類に必要事項を記入いただき、10月31日(木)までに通園されている園に提出してください。

(注)新3歳児に限り、継続通園および転園のお子さんも面接をしますので、入園申し込み受付日程をご覧ください。第1希望のこども園へお越しくください。

保育認定が必要となります

子ども・子育て支援法の施行に伴い、市立のこども園または0～2歳児対象の子いづみや、つばさ保育園(小規模保育所)に入園するためには、下記のいずれかの認定を受ける必要があります。

3～5歳児 1号認定 家庭保育ができる場合
2号認定 家庭保育ができない場合

0～2歳児 3号認定 家庭保育ができない場合



令和2年4月1日以降に新たに入園を希望される方
(入園申し込み説明会)

こども園の簡単な説明と必要書類の配布を行います。どの会場も内容は同じですので、ご都合の良い会場へお越しくください。

※書類は、10月1日(火)以降に、こども未来課、鳳来・作手各総合支所、各こども園でも配布します。

日時	会場
9月24日(火) 13:00～14:30	作手こども園 (職員室横のサロン)
9月25日(水) 13:00～14:30	東郷西こども園 (遊戯室)
9月26日(木) 10:30～12:00	東郷西こども園 (遊戯室)
9月27日(金) 10:30～12:00	開発センター (旧鳳来開発センター)



《入園申し込みなど受付日程》

第1希望のこども園へお越しくください。(第1希望のこども園にお越しになれない場合は、日程の都合の良いこども園へお越しくください)

※簡単な書類審査をします。お配りした書類に必要事項をご記入いただき、持参してください。

※新3歳児は全員、新4・5歳児で新たに入園されるお子さんの面接をします。お子さんを同伴してください。

園名	電話番号	受付日	受付時間	入園対象年齢	保育時間	土曜保育
新城こども園	22-0045	10月28日(月)	9:30～11:00	0歳～5歳児	7:30～18:00	—
城北こども園	22-2306	10月25日(金)	9:00～11:00	0歳～5歳児	7:30～19:00	○
千郷東こども園	22-0675	10月18日(金)	9:00～11:00	0歳～5歳児	7:30～19:00	△
千郷中こども園	23-0547	10月21日(月)	9:30～11:00	0歳～5歳児	7:30～18:00	—
千郷西こども園	22-0671	10月17日(水)	9:00～11:00	1歳～5歳児	7:30～19:00	—
東郷東こども園	25-0038	10月28日(月)	13:45～14:45	1歳～5歳児	7:30～17:00	—
東郷中こども園	22-0770	10月15日(火)	9:30～11:00	0歳～5歳児	7:30～18:00	—
東郷西こども園	22-0741	10月23日(水)	9:00～11:00	1歳～5歳児	7:30～19:00	—
舟着こども園	22-3686	10月15日(火)	13:45～14:45	1歳～5歳児	7:30～18:00	—
八名こども園	26-0009	10月16日(水)	9:00～11:00	0歳～5歳児	7:30～19:00	—
長篠こども園	32-0063	10月30日(水)	9:30～11:00	0歳～5歳児	7:30～19:00	△
鳳来こども園	35-1020	10月16日(水)	14:00～14:45	1歳～5歳児	7:30～18:00	—
山吉田こども園	34-0014	10月29日(火)	13:45～14:45	1歳～5歳児	7:30～17:00	—
大野こども園	32-1215	10月29日(火)	9:30～11:00	1歳～5歳児	7:30～18:00	—
作手こども園	37-2731	10月21日(月)	13:45～14:45	0歳～5歳児	7:30～18:00	△
子いづみや (小規模保育のみ)	23-5228	10月17日(水)	13:45～14:45	0歳～2歳児	7:30～19:00	○ 事前に要相談
つばさ保育園 (小規模保育のみ)	25-7888	10月30日(水)	13:30～14:30	0歳～2歳児	7:30～18:00	—

(注)土曜保育欄の△は、土曜保育が必要なお子さんがいる場合のみ、開園します。

※入園対象年齢は、令和2年4月1日現在の満年齢です。ただし、0歳児については、令和2年4月1日現在で、生後6カ月を経過したお子さんが対象です。

耐震シエルトターの展示

近い将来起こるといわれている東海、東南海、南海地震への減災対策の促進のため、実物大の耐震シエルトターを展示します。

場所 市役所1階情報カフェ
日時 9月2日(月)～27日(金)

午前8時30分～午後5時15分
※土、日曜日および祝日は除く

市では、耐震シエルトターの設置に対する補助制度を設けています。実物をご覧の上、設置のご検討をお願いします。

対象は次の条件を満たしている方です。

建物 昭和56年5月31日以前に着工した2階建て以下の木造住宅

基準・市が行う無料耐震診断
判定値：0.7以下

・(財)愛知県建築住宅センターが行う耐震診断

得点：60点以下

世帯 満65才以上の高齢者または障がい者が居住している世帯

問合せ 補助制度の内容など詳しくは都市計画課へお問い合わせください。

▽都市計画課 (TEL 23・7640)

耐震シエルトターとは

住宅内の一部に木材や鉄骨で強固な箱形の空間(シエルトター)をつくり、地震などで家屋が倒壊しても一部屋の空間を確保し、生命を守るものです。



シエルトター内部



共育川柳大募集!

「新城共育12」をご存じですか?

市小中学校PTA連絡協議会では、「新城共育12」の毎月の標語をテーマに、川柳を募集します。

12個の標語から一つを選んで、それを基に川柳を作ってください。

対象 市内在住の方
締切 9月20日(金)

応募方法

住所、氏名、年齢(小・中学生は学校名と学年)、電話番号、川柳をご記入のうえ、メール、FAX、郵送または持参でご応募ください。1人

何点でも応募できます。

応募先
〒441-1392
教育委員会生涯共育課

(市小中学校PTA連絡協議会事務局)

その他

・応募作品に関する一切の権限は市小中学校PTA連絡協議会に帰属します。

・応募作品は返却しません。

・著作権などの侵害があることが明確になった場合は、無効とします。

・優秀作品は、来年の広報ほのかに掲載するとともに、記念品を贈呈します。

▽生涯共育課 (TEL 23・7639)
(FAX 23・8388)
メール shoutomo@city.shinshiro.lg.jp



前回優秀作品

「おはよう」で

君との距離が

近くなる

人生で

学ぶ楽しさ

忘れずに

ありがとう

言って言われて

気分よし

共育とは：

家庭・地域・学校が連携し、子どもとの教育に関わることで、子どもとともに大人も育つこと

(市教育委員会 教育理念)



催し・行事

観来館9月の展示

「文協写真クラブ鳳来写真展」

▽鳳来地域課(TEL22・9933)
私達クラブも高齢者が多くなり、写真を撮る会員が少なくなりました。

老体にムチを打ち撮影した写真をぜひ見に来てください。

日時 9月1日(日)～29日(日)
午前10時～午後4時

場所 観来館(鳳来寺山 表参道入口)
※火曜日は休館日です。

市民のお宝コレクション展 第2弾

▽設楽原歴史資料館

(TEL22・0673)

「今泉吉孝」映画グッズ

レクシヨ展」

片山在住の今泉吉孝さんが仕事の傍ら長年集めてこられた映画グッズ。名優たちから直接いただいた数々のグッズの他、シナリオやパンフレットなど昭和から平成の名作に関わる映画グッズをご覧いただけます。

会場 作手歴史民俗資料館
会期 9月7日(土)～10月14日(祝)
費用 無料



郷土研究会月例会

▽設楽原歴史資料館
(TEL22・0673)

郷土の歴史を一緒に楽しく学んでみませんか。

日時 9月7日(土)午後2時～

場所 設楽原歴史資料館
内容 三州山吉田の古刹「満光寺」に今も残る隠し部屋

講師 石野泰志氏(新城市郷土研究会)

費用 400円(資料代)

特別展「きのこ展」

▽鳳来寺山自然科学博物館
(TEL35・1001)

〒417-0101
city.shinshiro.lg.jp

市内を中心に、東三河で採集された生のきのこを展示します。また、自然界の菌類の働きや食毒なども紹介します。※天候など条件により生のきのこを展示できない場合があります。

日時 9月15日(日)～10月22日(火)
午前9時～午後5時

※火曜日は休館
(10月22日(火)は開館)

費用 大人210円
小人100円

その他 ほの国パスポート提示
で入館料が無料になります。

新城市功労者表彰式など

▽秘書人事課
(TEL23・7618)

▽教育総務課
(TEL23・7633)

市民福祉の向上や市政の振興などに貢献された方、および団体に対して、新城市功労者表彰条例などに基づき表彰

式を開催します。

また、教育学術、文化やスポーツなどの振興発展に貢献された教育委員会表彰も同時に開催します。

日時 9月28日(土) 午前10時
場所 市役所 4階会議室

文化財修理の特別講演会

▽設楽原歴史資料館
(TEL22・0673)

このたび、初めての大規模な解体修理を終えた大宮・石座神社に所在する市指定文化財「木造神馬」の修理報告会を行います。

日時 9月28日(土)午後2時～

講師 横川耕介氏(愛知仏像修復工房 代表)

内容 大宮・石座神社「木馬神馬」の解体修理で分かったこと

場所 設楽原歴史資料館

費用 無料
定員 50人程度(先着順)
その他 申込不要

岐阜県ゆかりの会 **メンバー募集中!!**

〈定例会〉8月24日
ニュー東洋ホテル

☎090-6070-2196(鈴木)

遺言・相続、会社・NPO、補助金、入管

鈴木達也行政書士事務所 **すずたつ** (検索) 周辺マップ

☎0536-22-4175 (株)みかわ元気ものがたり

広告

メンテナンス休館のお知らせ

日頃より鳳来ゆ〜ゆ〜ありいなをご愛顧いただき誠にありがとうございます。

施設メンテナンスの為、9月2日(月)から9月6日(金)まで休館いたします。

ご迷惑をお掛けしますが、ご理解いただけるようお願い致します。

鳳来ゆ〜ゆ〜ありいな 〒441-1605 新城市能登瀬字巻輪23-1
☎(0536)32-2212 ホームページ <http://www.sanyurin.jp/yuyu>

広告

※財源確保のために有料広告を掲載しています。広告の内容に関する問い合わせは、直接広告主へ。

令和2年1月に
成人式を迎えられる方へ

▽生涯共育課 (TEL23・7639)
令和2年成人式を次のとおり行います。

日時 令和2年1月12日(日)

午後1時30分

場所 新城文化会館大ホール
平成11年4月2日から
平成12年4月1日生ま

れの方

その他 学校や仕事の都合で市外に住民票を移されている方も、本市の成人式に出席できます。希望される方は、12月13日(金)までに生涯共育課へご連絡ください。

案内状は11月中旬から発送します。当日は、この案内状をご持参ください。
※受付で記名などをいただければ当日参加も可能です。



昨年度の成人式の様子

募集

歌と音楽の健康運動教室

▽高齢者支援室

(TEL23・7688)

「歌と音楽」を活用した健康運動教室で、楽しみながら元気に長生きを目指しましょう。

日時 9月3日(火)、10日(火)

10月1日(火)、8日(火)

11月12日(火)、19日(火)

※全て午後1時30分～3時

場所 新城文化会館301会議室

対象 市内在住65歳以上の方で、なるべく6回通して参加できる方

定員 30人(先着順)

費用 無料

申込 8月23日(金)から電話でお申し込みください。

新城市医師会講演会

▽高齢者支援室

(TEL23・7688)

『人間は死者に一輪の花を手向けることで人間となる』
死の深淵を覗き込み、辛うじて生還したという経験から終末期医療を巡る葛藤についてお話しいただきます。

日時 9月14日(土)

午後2時～4時

場所 新城文化会館小ホール

内容 「死に方の質」

「自分らしく生きるために」

講師 宮治 眞氏

名古屋市立大学医学部

定員 400人

開会 新城市医師会

(TEL23・3665)

9月21日は

「世界アルツハイマーデー」

▽高齢者支援室

(TEL23・7688)

「国際アルツハイマー病協会」と世界保健機関(WHO)は共同で、9月21日を「世界アルツハイマーデー」と制定し、この日を中心に、アルツハイマー病の啓蒙を行っています。また、9月を「世界アルツハイマー月間」と定めています。

「アロマでリフレッシュ」
介護者同士の交流会を行います。普段の疲れをアロマを使用してリフレッシュしませんか。

日時 9月12日(木)

午後1時30分～3時30分

場所 新城文化会館304会議室

講師 杉山尚子氏 (JAAAR)

ロマコーデイナー)

対象 認知症の方と介護する家族の方

費用 100円

その他 申込不要です。直接会場へお越し下さい。

子育て応援講座(要事前申込)

▽こども未来課

(TEL23・7622)

今年度第1回目の子育て応援講座を開催します。

日時 9月18日(水)、10月2日(水)

各日午前10時～11時

※2回連続講座

場所 児童館たんぼぼ

テーマ 子どもを伸ばす『ほめ方』『叱り方』

対象 未就学児の保護者・祖父母

定員 15人

費用 無料

応募 9月5日(木)午前9時から9月11日(水)まで、電話で受け付けます。

※定員超過の場合は、初めての方を優先します。

持ち物 筆記用具

その他 6カ月～3歳未満児に限り託児有

限り託児有

豊橋市 介護福祉士国家試験 無料攻略セミナー

参加費無料 予約制 予約受付8/23(金)17:00まで ※お電話またはネットからご予約ください。

日時 **8/25(日) 10:00～11:30**

会場 **豊橋駅前教室** 豊橋駅前大通3-52 トヨハシセンタービル5F

セミナー参加後の申込みで 受講料 **10%割引**

学校法人三幸学園グループ ●お問い合わせ・セミナー予約(平日 8:50～19:30)
三幸福祉カレッジ 通話料無料 ☎0120-294-350
名古屋市中村区名駅 3-13-24 第一はせ川ビル 4F ネット申込はこちらから

100歳越えてもランラン歩こう

寝たきりにならないための体づくり。いつまでも自分の足で歩いてほしい、それが**歩く**の想いです!

10分のMCCTレーニングで足腰が強くなります。

つまずき・転倒・杖を無くそう! まずは**無料体験**を!

一歩く**ARUKU** 新城本店 一
新城市片山字西野畑541-2

株式会社 くらしかんぱニー
☎0120-562-123

※財源確保のために有料広告を掲載しています。広告の内容に関する問い合わせは、直接広告主へ。

市民パソコン塾・親子
プログラミング入門講座

▽情報システム課

(TEL 23・7612・FAX 23・8388)

mailto:info@city.shinshiro.lg.jp

今、話題の「プログラミング」を親子で一緒に体験してみませんか？

日時 9月21日(土)

午後1時～2時30分

場所 まちなみ情報センター

対象 市内在学の小学5・6

年生とその保護者

定員 8組(先着順)

費用 無料

締切 9月12日(木)

※次のQRコードから電子申請システムにアクセスし、お申し込みください。



東三河生涯学習連携講座
「再発見！東三河の宝 秋編」

▽生涯共育課 (TEL 23・7639)

東三河各地を直接訪れることでそれぞれの地域の魅力

再発見します。

対象 全4回参加できる方

東三河在住または在勤の方優先

講師 各市町の職員ほか

定員 50人(抽選)

※定員を超える申し込みがあった場合は、春の講座を受講していません方優先

費用 無料

その他 現地集合現地解散

申込 9月25日(水)までに生涯共育課へ。

回	日時	テーマ	場所
1	10月18日(金) 午後1時30分～3時30分	秋の風薫る伊良湖岬先端を歩く	田原市 (伊良湖クリスタルポルト)
2	11月1日(金) 午前10時～午後0時30分	戦国ロマンを味わう名城巡り～古宮城・亀山城～	新城市 (古宮城・亀山城)
3	11月15日(金) 午前10時～正午	東栄町の民話・神話の地を訪ねて	東栄町 (本郷・下田地内)
4	11月29日(金) 午前10時～午後0時30分	旧一宮町の史跡と文化財を訪ねる	豊川市 (一宮町ほか)

令和2年度 都市緑化推進事業補助金事業者の募集

▽都市計画課

(TEL 23・7640)

市では、県が行う「あいち森と緑づくり都市緑化推進事業」に基づき、次の緑化事業を行う市民や事業者を募集します。

◇緑の街並み推進事業

市内の都市計画区域および準都市計画区域の既存集落で、民有地の建物または敷地の緑化を推進する事業で、必要な要件を満たすものが対象です。

対象

屋上緑化、壁面緑化、空地緑化および駐車場緑化の工事費のうち、植栽、植栽基盤、灌水施設および生垣設置に係る工事費

補助要件

緑化面積50㎡以上の緑化工事(生垣の場合は延長15m以上)

補助金額

補助対象経費の2分の1以内(10万円以上500万円以下)

◇市民参加緑づくり

市民団体などが市内の公

有地で、市民参加で行う植栽などの活動、体験学習事業などで必要な要件を満たすものが対象です。

補助要件

対象事業費が10万円以上で、活動などの参加者が延べ50人以上であること(講師派遣事業は参加者20人以上)

補助金額

上限300万円(講師派遣事業は上限17万円) 補助の対象となる経費には条件があります。

※補助要件など詳しくはお問い合わせください。

締切 9月30日(月)



新城文化会館ニュース

らんま先生のサイエンス&eco
サイエンスパフォーマンスショー

感じる!体験する!学び!
「環境問題」と「実験」を
「パフォーマンス」を
融合させた知的体験型
エンタテインメント!

2019年8月25日(日)

時間:14:00(開場13:30)

会場:新城文化会館 小ホール

料金:500円(税込) 全席自由

好評発売中!

漫才のDENDO

中田カウス・ロバート・スーパーマラドーナ
トレンティエンジェル・見取り図・ミキ出演

2019年10月12日(土)

時間:13:30(開場13:00)

会場:新城文化会館大ホール

料金:(前売)3,500円(税込)

全席指定
(当日)4,000円



広告

空気砲の体験と子どもたち全員に、「科学風船」プレゼント!

お問合せ 新城文化会館 0536 23-2122

※財源確保のために有料広告を掲載しています。広告の内容に関する問い合わせは、直接広告主へ。

**第14回愛知県市町村
対抗駅伝競走大会
新城市代表選手選考**

▽生涯共育課(TEL23・763
9・FAX23・8388)
12月7日(土)愛・地球博記念
公園で「第14回愛知県市町村
対抗駅伝競走大会」が開催さ
れます。市から出場する18人
の代表選手の選考を、次の内
容を基に愛知県市町村対抗駅
伝競走大会参加支援委員会で
選出します。
小学生

「第14回市民体育大会陸上
競技大会」トラックの部(1,
000m)上位2人
※大会が中止となった場合、
後日、選考会を実施します。

中学生
「中学校駅伝大会」の結果

高校生
今年度の公認記録

一般
「第14回市民体育大会陸上
競技大会」トラックの部(女
子3000m・男子5000
m)の記録、ならびにこれま
での個人の実績、公認記録

「第14回市民体育大会陸上競
技大会」詳細

日時 10月6日(日)
午前8時30分

※小雨決行

場所 新城総合公園陸上競技場

費用 無料

応募 参加申込書にご記入の
うえ郵送またはFAX
でお申し込みください。

〒441-1392
東入船1-15番地

教育委員会生涯共育課内
新城市体育協会事務局 宛

締切 9月2日(月)〜20日(金)
※大会要項、申込用紙は生涯
共育課で配布します。

**東三河市民活動情報サイト
「どすごいネット」の登録団体**

▽まちづくり推進課
(TEL23・7692)

東三河市民活動情報サイト
「どすごいネット」が7月から
リニューアルしました。情報
発信の場として活用できま
すので、登録してみませんか？

「どすごいネット」とは
東三河5市で活躍する市民
活動団体やボランティアに関
する情報、イベント情報など
を集約したサイトです。携帯
端末にも対応しており、ご登

録団体の皆さんは各自で情報
更新ができます。

受付 登録は随時

対象 東三河地域で公益の増
進に寄与する活動団体

HP <https://dosugoi-net.jp>



そのほか

空き家問題110番

▽都市計画課

(TEL23・7640)

愛知県弁護士会が空き家問
題の1日無料電話相談を開
催します。

日時 9月6日(金)

午前10時〜午後4時

内容 空き家に関するお悩みで
あればどのような質問で
も構いません。弁護士が
電話でお答えします。

電話 052・223・2355

費用 無料

※通話料金は、ご負担いた
だきます。事前申し込みは不
要です。

問合せ 愛知県弁護士会業務・
広報係

(TEL052・203・0730)

※相談会の窓口とは異なりま
すので、お間違えのないよ
うお願いします。

救急の日および救急医療週間

▽消防署救急担当

(TEL22・1119)

毎年9月9日は「救急の
日」です。また、この日を含
む1週間は「救急医療週間」
です。今年は9月8日(日)から
14日(土)を予定しています。
救急医療関係者の意識を高
めることはもちろん、救急医
療や救急業務に対する国民の
正しい理解と認識を深める事
を目的としています。この機
会に一度、救急医療や救急業
務の関心を深めてみましょう。



広告

LINE友だち追加でお得な情報をGETしよう!

LINE 公式アカウント

家具・アウトレット
B-ライン

(株)新城家具販売
新城市川田字本宮道109-1
TEL 0536-23-2498
営業時間 9:00~19:00

パート従業員募集

平成30年4月より夏秋トマトで新規就農しました。
収穫作業などを手伝ってくださる方を募集します。
よろしくお願ひいたします。

時給900円 交通費支給 (上限あり)
労災・雇用保険適用事業所

カネマツ農園 新城市作手満島字 ササミョウブ ☎090-7853-3041 (代表) 松本晃昌

※財源確保のために有料広告を掲載しています。広告の内容に関する問い合わせは、直接広告主へ。

議会中継放送を行います

▽議事調査課(TEL23・7657)
市議会9月定例会の様子をケーブルテレビで放送します。
放送日時

9月9日(月) 一般質問
10日(火) 一般質問
11日(水) 一般質問
(予備日)

いずれの日も午前10時から始まり、終了時刻は、議事の都合により異なります。
放送チャンネル

12チャンネルをご覧ください。
※市ホームページからもインターネット映像中継がご覧になれます。



経済センサス基礎調査への協力をお願いします

▽商工政策課(TEL23・7634)
東郷中学校区および作中校区で、「経済センサス基礎調査」を実施します。
この調査は、8、9月に調査員が区内を巡回し、市内事業所の活動がどのような状態で行われているかを確認するものです。新たに把握した事業所など一部の事業所には調査票を配布します。

皆さんの調査へのご理解とご協力をよろしくお願いします。
調査について詳しくは、総務省統計局ホームページをご覧ください。

HP <http://www.stat.go.jp/data/e-census/2019/>

全国家計構造調査への協力をお願いします

▽商工政策課(TEL23・7634)
市内の一部地域で、「2019年全国家計構造調査」を実施します。

この調査は、家計の消費や所得、資産などの実態を明らかにすることが目的です。今年10月から11月までの2カ月

間、家計の収支や貯蓄・負債、就業状況、住居に関する事項などを調査します。
調査の対象となる世帯は、9月以降に調査員が伺い、調査票などを配布します。

皆さんの調査へのご理解とご協力をよろしくお願いします。
調査について詳しくは、総務省統計局ホームページをご覧ください。

HP <https://www.stat.go.jp/data/zenkokokakaei/2019/cgaiyo.html>

屋外広告物適正化旬間

▽都市計画課(TEL23・7640)
▽県建設部公園緑地課(TEL052・954・66126)
▽新城設楽建設事務所維持管理課(TEL23・8690)
9月1日から10日までは「屋外広告物適正化旬間」です。はり紙、はり札、立看板、広告板、広告塔などの屋外広告物の設置には、街の美観や自然環境を守るため、屋外広告物条例による一定の制限があります。

屋外広告物を設置する場合は、事前に都市計画課に相談

し、規制の内容について確認してください。また、県内で屋外広告物を営むためには、事前に知事の登録を受ける必要があります。
屋外広告物条例を守り、美しいまちづくりを進めましょう。

各種機関から

法の日記念事業

▽愛知県司法書士会東三河総合相談センター
(TEL0532・54・5665)
司法書士・土地家屋調査士による登記・法律無料面接相談を行います。
日時 10月1日(火)
午前10時～午後1時
場所 勤労青少年ホーム研修室A

内容 登記、民事裁判の手続き、家庭裁判所の手続き、遺言の作成、土地の境界に関すること
その他 予約優先(受付時間…土、日曜日および祝日を除く)の午前9時～午後4時

※当日会場でも受け付けます。(先着順)

広告

鹿角霊芝エキスドリンク「スーパー宝輪」

健康維持に関わりがあるとされている「β-グルカン」たっぷりドリンク!

鹿角霊芝で始めよう!健康生活習慣



～100歳まで元気でキレイに楽しく生きよう～
クレス薬品株式会社

〒510-0837 三重県四日市市西松本町 10-32
TEL.059-350-2468 FAX.059-352-8785
www.cress-yakuhin.co.jp

※財源確保のために有料広告を掲載しています。広告の内容に関する問い合わせは、直接広告主へ。

豊川流域圏を知る
上下流域体感ツアー

▽豊川流域圏づくり協議会事務局長 (TEL FAX 37・2261) lwwebmaster@gmail.com
豊川水系上流域・作手高原の森林と分水界を訪ねて
日程 10月5日(土)
定員 38人(先着順)
集合 鳳来支所 午前9時15分
 亀姫通り 午前9時40分
行き先…白髭神社・巴山・新城市つくで交流館・古宮城址
周辺見代発電所跡
渥美半島の豊川用水施設を訪ねて
日程 10月19日(土)
定員 38人(先着順)
集合 鳳来支所 午前8時30分
 亀姫通り 午前9時
行き先…万場調整池・サンテパルクたはら・初立池周辺・蔵玉山
対象 18歳以上で軽いウォーキングができる方
費用 5000円(資料代、保険代)
申込 9月2日(月)から各回開催日の10日前まで。次の方法でお申し込みください。

- ① 所定の申込用紙で、郵送またはファックス
- ② Webの申込フォーム(<http://toyogawa.dosugoinet>)にアクセス
- ③ ②同様申込フォームでメール郵送
〒441-1414
作手清岳字タイコヤシキ1-23

県民の森写生大会参加の募集

▽県民の森事務所 (TEL 32・1262)
森の自然の中で絵を描きませんか?
主催 公益財団法人 愛知公園協会
写生場所 愛知県民の森内
受付 県民の森事務所(受付で指定の用紙を配布します。なお、応募作品は返却しません)
応募資格 幼児、小・中学校および特別支援学校(高等部は除く)の児童生徒
提出期限 11月30日(土)午後5時まで(作品の提出と引換えに参加賞を進呈)
表彰 優秀作品には知事賞を

表彰式

はじめ、市長賞などの賞を授与します。
12月22日(日)午前10時30分から県民の森「モリトピア愛知」第一会議室で行います。



中部電力からのお知らせ

▽中部電力(株)電力ネットワークカンパニー新城市営業所 (TEL 0120・985・232)
切れた電線には、「絶対」に触れないで!
大雨や強風、台風襲来時には、倒木などで電線が切れる場合があります。感電につながり大変危険ですので、切れた電線には「絶対」に触れないでください。また、お子さんなどが触れないよう監視をお願いします。

電線にかかった倒木などは、伐採せずに通報を!
樹木を通じて感電や、停電発生の恐れがあります。調査のうえ適切に対処しますので、個人の判断で伐採せず、速やかに弊社へ通報してください。

電線付近の伐採作業では、けん引具などの安全措置を確実に!

伐採中に樹木が電線にかかる事故が毎年発生しています。けん引具を使用するなどの安全措置を確実に、事故のないよう十分な配慮をしてください。

なお、電線付近で作業をされる際は、安全作業に関わるご相談を承りますので、事前に弊社へ連絡ください。

「最先端植物工場マネージャープログラム」・「IT食農先導士養成プログラム」受講生募集

▽豊橋技術科学大学・先端農業バイオリサーチセンター (TEL 0532・44・6655)
新たな植物工場および土地利用型農業技術にITを導入するための講義・実習を行い、管理経営ができる人材を育成

2019夏のキャンペーン実施中
令和元年6月17日(月)~8月30日(金)
期間中新規でスーパー定期(期間1年)10万円以上をご契約の方は金利優遇コースorよりぞうコース(グッズ)のどちらかをお選びいただけます。さらに抽選で「地元農産物等」をどんと合計300名様にプレゼントします。

特賞 (50名様) 作手・設楽産 トマト4kg
1等 (50名様) 愛知東産 ミネアサヒ5kg
2等 (50名様) 鳳来牛カレー2個
3等 (150名様) 農業応援チケット(500円分)
※JA愛知東管内のコープ、グリーンセンター等でご利用いただけます。

JA愛知東 詳しくはお近くのJA支店へお問い合わせください。新城市平井字中田6-1

広告

するプログラムです。
日程 12月1~令和3年3月
定員 植物工場マネージャー10人、土地利用型5人
費用 15万円(農業者は8万円)
応募 9月6日(金)まで
詳しくはホームページをご覧ください。
(<http://www.recab.tut.ac.jp/>)

※財源確保のために有料広告を掲載しています。広告の内容に関する問い合わせは、直接広告主へ。

お知らせ保健

▽健康課（新城保健センター）
TEL 23・8551

◎教室

親子で学ぶ3歳児教室（要申込）

日時 9月24日(火)、10月25日(金)
午前9時30分～11時30分
※どちらかの日程でお申し込みください。

場所 新城保健センター

内容 親子遊び、3歳児の生活のお話、交流会

対象 平成28年12月～平成29年3月生まれの子どもとその保護者

定員 各日15組（先着順）
持ち物 母子健康手帳、筆記用具、水分など

社会復帰教室（要申込）

日時 9月10日(火)
午前10時～11時30分

場所 新城保健センター

内容 レクリエーション、創作活動など
対象 こころの病などで生活に不安を感じている方

運動教室（要申込）

運動不足で悩んでいませんか？

対象 市内在住の方

定員 30人（申込み多数の場合、初参加の方優先）

実施日	時間	場所
9月6日(金)	午後1時30分～3時	新城保健センター
9月13日(金)	午前10時～11時30分	鳳来保健センター
9月20日(金)	午後1時30分～3時	新城保健センター
9月27日(金)	午後1時30分～3時	新城保健センター

費用 1回300円
持ち物 タオル、水分、ヨガマットまたはバスタオル、室内シューズ（新城保健センターのみ）

申込 初めに参加される方は、電話でお申し込みください。
※詳しくは広報ほか4月号28ページをご覧ください。

◎検診

19歳～39歳の健診（要申込）

日時 9月23日(祝)、10月3日(木)
午前9時～11時30分

場所 新城保健センター

内容 ①一般健康診査
②胸部レントゲン撮影
③子宮頸がん検診（細胞診）
※②③は希望者のみ

対象 ①昭和55年4月1日～平成13年3月31日生まれの方で健診を受ける機会のない男女

定員 各日85人
②昭和55年3月31日以前に生まれた方で生活保護世帯の男女

費用 1,000円（子宮頸がん検診は別途500円）

③の対象者は①一般健康診査は無料
その他 託児あり

※4月以降に胸部レントゲン撮影、または子宮頸がん検診を受診された方（予定の方）は②、③の受診はできません。
※受付開始 8月19日(月)
※後日結果説明を行います。

集団がん検診（要申込）

実施日	時間	場所
9月8日(日)	午前	鳳来保健センター
9月27日(金)	午前	新城保健センター

内容 胃がん、大腸がん、前立腺がん、子宮がん、乳がん、結核・肺がん
※前立腺がんは50歳以上の男性が対象です。
※40歳代の方の乳がん検診は二方向のレントゲン撮影を行います。

費用

胃がん	500円
大腸がん	300円
前立腺がん	500円
子宮がん	500円
乳がん	500円
(40歳代・600円)	
結核・肺がん	無料

◎お知らせ

風しんの抗体検査・予防接種

風しんの感染拡大防止のために抗

体検査と、十分に抗体がない場合の予防接種を無料で実施できます。

期間 令和4年3月31日まで

対象 新城市に住み票があり、昭和37年4月2日～昭和54年4月1日生まれの男性

※昭和47年4月2日～昭和54年4月1日生まれの男性は、6月中旬にクーポン券を発送しています。ただし、配布したクーポン券の有効期限は年度内ですのでご注意ください。

※昭和37年4月2日～昭和47年4月1日生まれの男性の方は、来年度以降クーポン券を発送予定ですが、ご連絡いただければ発行できます。

費用 無料
申込 全国の実施医療機関
※クーポン券とともに市内の実施医療機関の一覧を送付しています。
※職場の健診と一緒に検査を希望する場合は、勤務先へお問い合わせください。

その他 次の①～③にあてはまる方で抗体検査を希望されない場合は、電話などでお知らせください。

①過去に風しんにかかったことがあり、検査で証明されている方
②過去に風しんの予防接種を受けたことがあり、記録が残っている方
③平成26年4月以降に風しんの抗体検査を受け、結果が陽性だった方



ほのか診察室

シリーズ
第140話

男性の乳房が腫れたとき

市民病院
乳腺外科非常勤医師
(浜松医科大学医学部
附属病院乳腺外科)

小倉 ひろゆき 監修
小倉 廣之



▽市民病院 (代表) Ⅷ 22 · 2171

男性で乳房が腫れてきたと感じたことはありますか？

乳房が腫れてくると、多くの人は「乳がん」を心配するかもしれません。しかし、乳がんは乳房内に明らかな「しこり」ができるものです。

日本で新たに乳がんと診断される男性は年間700人程度で、頻度はそれほど高くありません。実際に乳房が腫れ、「しこり」を感じて外来受診される男性の多くは「女性化乳房症」です。今回は乳腺の病気である「女性化乳房症」についてお話しします。



●「女性化乳房症」とは？

男性の乳腺組織が何らかの原因で肥大し、乳房が膨らむことです。片側だけが膨らむ方もいれば、両側が膨らむ方もいます。

症状は、乳房が腫れることで衣服が触れた際に不快に感じたり、痛みを伴ったりします。女性のような大きな膨らみになることもあります。

●原因について

・生理的なもの

【思春期】
男性の体内で産生された男性ホルモンの一部は女性ホルモンに変換されます。通常であれば女性ホルモンの割合は男性ホルモンに比べて微量なため、乳腺を大きく成長させることはありません。しかし、ホルモン環境が急激に変化する思春期では、男性でも女性ホルモンが一時的に多くなることで乳房が腫れることがあります。

【高齢者】

反対に男性ホルモンの産生が減少して、体内での女性ホルモンの割合が相対的に増加したと勘違いして、乳房が腫れることがあります。

・薬の副作用によるもの

女性ホルモンの薬、尿を出しやすくする薬、高血圧の薬、心臓の薬、胃潰瘍・胃炎の薬、吐き気止め、抗アレルギー薬、抗けいれん薬、気管支拡張剤、精神安定剤、睡眠剤などです。詳細なメカニズムは明らかとなっていないませんが、一部の薬剤の副作用が原因となることがあります。

・乳腺以外の病気によるもの

甲状腺の病気、泌尿器の病気、副腎の腫瘍、腎不全や肝硬変、肺がんなど特定の病気が原因となることがあります。

●対処はどうすればいいですか？

薬剤が原因の場合は、改善される場合もあるため、主治医に相談しましょう。

生理的なものであれば、半年から1年で症状がなくなるものがほとんどで、あまり心配はいりません。しかし、男性乳がんや他の病気のことがあるため、長引くときや心配なときは医療機関を受診し、専門の医師に相談しましょう。

訪問看護ステーション便り

No.58

訪問看護ステーション (TEL32 - 2416)



からだの水分、足りていますか。脱水・熱中症予防に、こまめに水分をとりましょう。

「のどの渇き」は、すでに脱水が始まっているサインです。水分は、普通に生活をしているだけでも失われます。食事などで摂取しても失った水分には足りず、1.2リットルは飲み水として補給しなくてはなりません。

しかし、喉が渇いたからといって一度に大量に飲むのは間違いです。吸収されるまでに時間がかかるので1回の水分補給で効率的に吸収できる量は200ml程度です。左図のように時間を決めてこまめに飲むのが有効です。

(注)治療で水分制限がある場合は、主治医に相談してください。

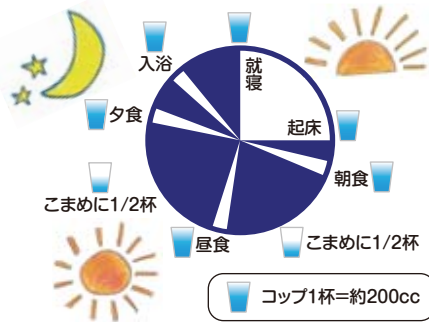

1日の水分摂取量

●食事 1.0リットル

●体内で作られる水 0.3リットル

●飲み水 1.2リットル

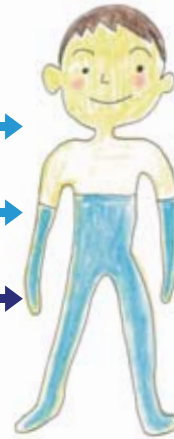

●尿・便 1.6リットル

●呼吸や汗 0.9リットル

1日の水分の出入り 2.5リットル

室内にすることが多い、訪問看護の患者さんも注意が必要です。

ご自宅で、脱水状態になったBさん、85歳女性の事例をご紹介します。

朝、訪問看護に伺うと、ご家族から「昨夜からご飯を食べず、熱っぽい感じがする」と言われました。いつも椅子に座って迎えてくださるBさんが、ベッドに寝ていて元気がありません。体温は38℃、食欲はなく、厚着をし、水分は控えていました。

Bさんは、「寒いから衣服を脱ぎたくない」、「トイレが近くなるし、むせるから水は飲みたくない」、「気持ち悪いから食べたくない」と言っていました。訪問看護師は、これらの症状から脱水状態と判断し、以下のような対応をしました。

「寒いから脱ぎたくない」

高齢・厚着から体温調節ができず、暑さ、寒さの感覚が鈍くなっています。高熱が続くと熱中症になり命が危険になることを説明しました。こもった熱を逃がすために薄着にして、首や脇、足の付け根を凍らせた保冷剤で冷やしました。



「トイレが近くなるから
水は飲まない」

熱などがあり、だるくて動くのが面倒ですが、トイレを我慢すると、膀胱や腎臓に炎症が起こりやすくなることを説明しました。

「むせるから飲みたくない」

唾液量が減り、飲み込みにくいので、むせずに飲める方法を提案。経口補水液にとろみ剤を使って、スプーンでひとさじずつ介助して、むせずに飲みました。

「気持ち悪いからご飯を食べたくない」

消化液が減り、吸収が難しいため食欲低下しています。食事は無理にとらず、水分をこまめに取るよう説明しました。

ご家族に「体を冷やして、こまめに水分補給」をお願いしたところ、夕方には36℃に解熱され、夕食も召し上がることができました。これからは、着ているものを時々チェックしていただくようお願いしました。

こまめに水分補給を心がけ、
残暑をのりきりましょう

第5期若者議会 今年度の方針決定



まちづくり推進課 (TEL23 - 7692)

委員会ごとに検討し全体で 共有しながら、新城をより 良くする政策を練り上げていきます

7月10日(水)に第4回全体会議を開催しました。前回の全体会議で、今年度の若者議会が検討する3つの柱が「企業」「観光」「情報発信」に決まり、委員がそれぞれのテーマに沿った委員会に所属しました。



働く選択肢を新城に!!

「若者が就職で市外に出ていってしまう」という問題から、若者が市内で就職し定住してもらい新城に活気を取り戻すという目標を立てました。

委員の実体験を生かし、就職活動をしている人たちの役に立つように頑張ります!

企業



観光

新城の魅力を知って欲しい!!

新城の観光といえば、何が浮かびますか?

歴史、自然、行事など、答えはたくさんあると思います!

新城の持つ魅力を知らない人に「こんなイイトコあるんだ新城!」と知ってもらえるように頑張ります!



みんなが知るまち新城へ!!

将来新城に人がたくさん訪れるための第一歩として、「新城に興味を持つ人を増やす」という目標で活動していきます!

若者議会の中でも特に若いメンバーが多い委員会ですが、そのエネルギーと柔軟な発想で一生懸命頑張ります!

**情報
発信**



きらっと輝く 輝男 輝女

企画政策課 (TEL23 - 7620) メールkikaku@city.shinshiro.lg.jp

今月は、杉山の和菓子屋で勤務する鈴木さんと片桐さんにインタビュー。2人は今年の4月からの新入社員で同期入社。「きらっと輝く 輝男 輝女」コーナー始まって以来、初の2人同時インタビューです。

「なぜこのお仕事を選んだのですか？」の質問には「人と話すことや、関わるのがずっと好きだったので！」と2人から同じ答えが。「接客業は、お客さまとコミュニケーションを取りながらニーズにぴったりの商品を提供することが魅力です」と鈴木さん。一方、片桐さんは、「このお店の商品が昔から大好きなので、お客さまに商品の魅力をしっかり伝えて、何度も来店して頂きたいです」と話してくれました。



氏名 **鈴木 晴捺 (18歳)**
理想の男性 **一緒にいて落ち着く人**
新城の好きどころ **自然が豊かなところ**



氏名 **片桐 双葉 (18歳)**
理想の男性 **周囲の人にも気を配れる人**
新城の好きどころ **川でホタルが見れるところ**

和菓子は、上品で奥深い甘さが他にはない大きな魅力。また、季節ごとに商品が変わって四季を感じながら美しい見た目を楽しめることをお客さまに伝えていきたいそうです。

最後に、「今年同期入社した2人はお互いの存在をどのように感じているのでしょうか？」の質問には「とっても心強いです。片桐さんが頑張っている姿を見ると、私も頑張ろう！って思えるんです」と少し照れながら鈴木さん。片桐さんも「鈴木さんとはお互い助け合いながら、切磋琢磨してお店をより良くしていきたいです」と笑顔で話してくれました。

インタビューをして

店内は夏を思わせる、涼しげな和菓子や素敵な夏の飾り付けが。2人にお勧めの和菓子を聞くと、数多くの中から選んだ商品を丁寧に分かりやすく説明してくれました。次の季節も今から楽しみです(^_^)☆



※きらっと輝く「輝男★輝女」コーナーに掲載を希望される独身男女を募集します。お気軽にお問い合わせください。



こんにちはしんしろ助産所です

しんしろ助産所 (TEL32 - 1050)

No.14



妊産婦、乳幼児のいる家庭の防災

8月30日(金)～9月5日(木)は防災週間です。妊産婦や乳幼児のいる家庭では、それぞれの状況に合わせた災害への備えが必要ですね。

しんしろ助産所では、これまでに助産所内の掲示板やブログを通して防災に関する情報を発信してきました。しんしろ助産所作成の「防災用品チェックリスト」では小さなお子さんのいるご家庭で用意しておきたい物品をリストアップしています。また、日本助産師会発行の「助産師が伝える災害時の知恵ぶくろ」では災害時の工夫、お産の兆候があった時の対応、母乳のこと、被災したお母さんからのアドバイスなど、参考になる情報が書かれています。詳しくは助産所にお問合せ下さい。

この機会にもう一度、防災対策について考えてみませんか？

一次持ち出し品		二次持ち出し品	
必ず持ち出す品です。実際に確認して、持てるか確かめましょう。		ライフラインが止まっているのために、3日分は用意を！	
※赤い口は避難から持ち歩いていると良いものです。			
食料等	保冷品	食料関連	清潔・健康のための品
<input type="checkbox"/> 非常食 <input type="checkbox"/> 飲料水	<input type="checkbox"/> 懐中電灯 <input type="checkbox"/> ビニール袋 <input type="checkbox"/> 呼び笛 <input type="checkbox"/> 保護シート <input type="checkbox"/> 使い捨てカイロ	<input type="checkbox"/> 非常食 (1人あたり3日分) <input type="checkbox"/> 飲料水 (1人1日3リットル) <input type="checkbox"/> 食品用ラップ <input type="checkbox"/> 万病ナイフ <input type="checkbox"/> 乾ミルク <input type="checkbox"/> カセットコンロ <input type="checkbox"/> カセットガス	<input type="checkbox"/> 災害用トイレ <input type="checkbox"/> トイレトイペーパー <input type="checkbox"/> ウェットティッシュ <input type="checkbox"/> おしりふき <input type="checkbox"/> 経おむつ <input type="checkbox"/> 生理用品 <input type="checkbox"/> ビニール被 <input type="checkbox"/> 水のいらないシャンプー <input type="checkbox"/> 常備薬 <input type="checkbox"/> 絆創膏 <input type="checkbox"/> 赤ちゃん指爪切り
貴重品	情報収集用品	その他	
<input type="checkbox"/> 保険証のコピー <input type="checkbox"/> 連絡等貴重品 <input type="checkbox"/> 現金	<input type="checkbox"/> 携帯ラジオ <input type="checkbox"/> 家族との災害時取り決めメモ <input type="checkbox"/> 携帯電話・非常用充電器 <input type="checkbox"/> 小銭 (公衆電話用に10円・100円) <input type="checkbox"/> メモ帳 <input type="checkbox"/> ボールペン	<input type="checkbox"/> ビニールシート <input type="checkbox"/> 使い捨てカイロ <input type="checkbox"/> 避難テープ <input type="checkbox"/> ポリタンク <input type="checkbox"/> 合衆 <input type="checkbox"/> レインコート	
清潔・健康のための品	※わかりやすい場所に用意しておきましょう		
<input type="checkbox"/> ウェットティッシュ <input type="checkbox"/> 携帯トイレ <input type="checkbox"/> トイレトイペーパー <input type="checkbox"/> ティッシュペーパー <input type="checkbox"/> 下着	<input type="checkbox"/> 電卓 <input type="checkbox"/> タオル <input type="checkbox"/> 電卓 <input type="checkbox"/> 本ズボン	<input type="checkbox"/> バケツ <input type="checkbox"/> 石油ストーフと灯油 <input type="checkbox"/> 簡易ナイフ <input type="checkbox"/> 寝具 <input type="checkbox"/> 洗濯用具 <input type="checkbox"/> おんぶ紐 (せらし) <input type="checkbox"/> ベビーカー <input type="checkbox"/> 車で充電できる充電器	
おむつと子どものために・・・		普段からの持ち歩き品	
<input type="checkbox"/> 母子健康手帳 <input type="checkbox"/> 診察券 <input type="checkbox"/> お預け手帳 <input type="checkbox"/> 生理用品 <input type="checkbox"/> 経おむつ <input type="checkbox"/> 携帯ラジオ <input type="checkbox"/> 母乳パッド	<input type="checkbox"/> 飲料水 (ミルク用) <input type="checkbox"/> 乾ミルク <input type="checkbox"/> 離乳食・子どものおやつ <input type="checkbox"/> タオルやガーゼハンカチ <input type="checkbox"/> おしりふき <input type="checkbox"/> おんぶひも	<input type="checkbox"/> 母子健康手帳 <input type="checkbox"/> 飲料水 (ミルク用) <input type="checkbox"/> 乾ミルク <input type="checkbox"/> プラスチック製補乳びん <input type="checkbox"/> 非常食 <input type="checkbox"/> 常備薬 <input type="checkbox"/> 経おむつ <input type="checkbox"/> 家族との災害時取り決めメモ <input type="checkbox"/> 懐中電灯	<input type="checkbox"/> ビニール被 <input type="checkbox"/> 呼び笛 <input type="checkbox"/> ウェットティッシュ <input type="checkbox"/> 携帯トイレ <input type="checkbox"/> ハンカチタオル <input type="checkbox"/> 離乳食 <input type="checkbox"/> マスク <input type="checkbox"/> ティッシュペーパー <input type="checkbox"/> 生理用品ナプキン

助産所作成の防災用品チェックリスト

助産師が伝える 災害時の知恵ぶくろ

日本助産師会 ホームページからダウンロードできます

http://www.midwife.or.jp/pdf/chiebukuro/chiebukuro_280420.pdf

リユースの広場

生活環境課 (TEL23 - 7629) メール kankyuu@city.shinshiro.lg.jp
クリーンセンター (TEL22 - 0521) メール clean-center@city.shinshiro.lg.jp



譲りたいもの

・勉強机



譲ってほしいもの

- ・子ども用洋服 (男の子用120cm～、女の子用90cm～)
- ・子ども用自転車 (男の子用17インチ)
- ・マットレス (セミダブルまたはダブル)
- ・電子ピアノ (キーボードタイプ)



※譲りたいもの・譲ってほしいものは、無償提供に限ります。

リユースの広場を利用される方は生活環境課へお問合せください。

郵送先: 〒441 - 1322 新城市日吉字樋田56番地 クリーンセンターあて

ホームページ: 新城市HPトップ→暮らし・環境→ごみ・リサイクル→リユースの広場



新城図書館だより



新城図書館 (TEL23 - 2333 FAX24 - 3415)

今月のチュウモク本!

📖一般書

「さよならの儀式」

宮部みゆき / 著
河出書房新社

平成とともに作家生活を歩んだ、著者初めてのSF作品集。

ミステリーや青春物のように、さりげなく始まり、不思議な事件や出来事とともに、少しずつ未知なる世界へと読者をいざなう8つの短編集です。



📖児童書

「ざんねんないきもの事典 もっと」

今泉忠明 / 監修
高橋書店

1日中モグモグしなければならぬウシ、自分も感電してしまうデンキウナギなど…。進化の結果、なぜかちょっとざんねんな感じになってしまったいきものたちを紹介しています。笑って学べて勇気ももらえる、大人気シリーズ第4弾です。



📖絵本

「ガンピーさんのサイ」

ジョン・バーニンガム / 作
BL出版

アフリカで、親をなくし、角をとられた子どものサイに出あったガンピーさんがとった行動とは…。

子どもと動物たちをいつも温かいまなざしで見つめ続けた、著者最後の作品です。
(ガンピーさんシリーズ第3弾)



“9月は世界アルツハイマー月間です”

9月1日(日)から29日(日)まで、福祉課高齢者支援室とのコラボで、ホール展示を行います。認知症についての理解を深め、私たち一人ひとりができることを考えてみませんか。



再発見! わがまちの文化財・施設紹介 160

設楽原歴史資料館 (TEL22 - 0673)

六地藏

お盆やお彼岸の頃になると、お墓参りに行く機会が多くなると思われます。皆さんは墓地やお寺の入り口にお地藏さんが6体並んでいてのを目にしたことはありませんか。

このお地藏さんは六地藏と呼ばれ、六道(人が亡くなった後たどり着くとされる6つの世界のこと)にいるすべての生き物を救済するために分身した地藏菩薩のことです。

なぜお墓の入り口に六地藏が祀られたかは諸説ありますが、亡くなった方がたどり着いた世界で救済されるようお願いが込められているという説や、墓地に入ろうとする魔を防ぐためという説があります。

『新城昔ばなし』では市川の六地藏が取り上げられており、昔病気で多くの人が亡く

なったとき、それらの人々を供養するために作られたことが記されています。このように、亡くなった方への救済やお墓の魔除けだけではなく、供養の対象として祀られたという例もあります。

写真の六地藏は板状の石に6体彫られていますが、1体ずつ独立して並んでいる所もあります。お墓参りに行ったとき、どんな六地藏なのか見てみると面白いのではないのでしょうか。





第30回 設楽原決戦場まつり 7月7日(日)

まつりは、信玄塚での設楽原の戦い陣没者慰霊法要から始まり、山梨県や長野県など関連地域の方も参列していました。その後は、設楽原古戦場に舞台を移し、地元小学生・中学生による武者行列や創作演舞、全国各地の鉄砲隊による火縄銃演武などが行われ、当時の様子が再現されていました。県内外から集まった観客から、大きな拍手や歓声が上がっていました。



鈴木樹里さん プロデビュー

7月10日(水)

下吉田出身の競輪選手、樹里さんがプロデビューしました。中学生の頃から夢だった競輪選手になれたことの喜びと今後の意気込みを報告しました。



納涼商店街まつり

7月6日(土)、13日(土)

新城中央通り商店街で、通称「夜店」が催されました。今年も数々のお店が並び多くの人でにぎわいました。浴衣を着た方も多く、夏の訪れを感じることができました。



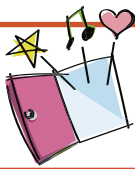

しみんのトビラ

秘書人事課 (TEL23 - 7623) info@city.shinshiro.lg.jp



材料(4人分)

八名丸里芋 …… 8個 サラダ油 ……適量 塩 ……少々

作り方

- ①八名丸里芋は皮をむき、スライサーなどでごく薄くスライスする。
- ②フライパンに油を入れて火にかけ、低めの温度(160度ほど)で泡が出なくなるくらいまでカラッと揚げ、キッチンペーパーなどに上げる。
- ③熱いうちに塩をまぶして器に盛る。
- ④好みで青のり、カレー粉などをまぶしてもよい。

八名丸 チップス



レシピ：農村輝きネット・しんしろ

豆知識

「芋名月」^{いもめいげつ}とも呼ばれる「中秋の名月」は、旧暦の8月15日の満月です。月見の日には、おだんごやお餅、ススキ、里芋などをお供えて月を眺めます。里芋の語源は、山でとれるものを「山芋」と呼ぶのに対し、人里で栽培されることから「里芋」と呼ばれると言われています。里芋は親芋に、子芋や孫芋が多く育つことから、子孫繁栄のシンボルとされ、お月見をはじめさまざまな行事に欠かせない野菜となりました。



令和元年度後期講習会

▷手話サークル「イコール」
(TEL FAX22 - 1149 担当：中川)



- 日 時 10月3日～12月5日(毎週木曜日)
午後7時30分～8時30分
- 場 所 西部公民館(ちさと会館)
- 申 込 電話で連絡いただくか、または直接西部公民館へお越しください。

日程	内容	日程	内容
10月3日	開校式、伝え合う	11月7日	数字を使って話す
10日	伝え合う	14日	仕事について話す
17日	名前を紹介する	21日	家を紹介する
24日	家族を紹介する	28日	まとめ
31日	趣味について話す	12月5日	閉校式、茶話会

高校生海外派遣報告会を行います

▷市国際交流協会 (TEL23 - 1940)
メール siea@tees.jp URL <http://siea-nc.org/>

8月19日(月)～26日(月)の8日間、市内在住の高校生15人がイギリスの新城・ニューキャッスル・アポン・タインを訪問し、現地の若者との交流をします。彼らが学んだこと感じたことを市民の皆さんの前で報告します。海外に興味がある方、将来海外派遣を希望する中学生の皆さんのご来場をお待ちしています。

- 日 時 9月6日(金) 午後6時30分～
- 場 所 新城市商工会館3階
- 問合せ 新城市国際交流協会事務局



派遣に向けた語学研修会の様子

9/2 月
 期間 ▶ 9/2月～9/8日
 平日 ▶ 午前10:00～、午後0:00～、3:00～、6:00～、7:45～、10:00～、深夜0:00～
 土曜日 ▶ 午後1:00～、7:00～
 日曜日 ▶ 午前8:00～、午後1:00～
 ※9/2月3日の放送については、市議会中継の放送が優先されます

防災特番

結成!特別水難救助隊



2019年7月15日に田原市で結成された特別水難救助隊。消防職員と消防団員で編成されたこの救助隊は、海での水難事故や、地震による津波が発生した際に浸水した地域において、水上バイクを使用して、その機動性を活かした迅速で効果的な救助活動を行います。この番組では、災害に備え訓練に励む特別水難救助隊の取組みや隊員の想いを紹介します。

9/13 金
 ▶ 9/13(金)、9/20(金) 午後1:00～、8:00～
 9/14(土)、21(土) 午前8:00～
 9/22(日) 午後7:00～

敬老メッセージ発表会



豊橋市・田原市の67校が参加した敬老メッセージ発表会。児童たちがおじいちゃんおばあちゃんへ日頃の感謝の気持ちを壇上で元気に発表しました。ぜひ、ご覧下さい。

9/4 日
 水曜日 ▶ 午前6:40～、10:15～、午後0:45～、3:45～、6:45～、10:45～
 土曜日 ▶ 午前11:15～、午後8:45～
 日曜日 ▶ 午前9:45～、11:15～



みなさまからの取材依頼に体当たり!

BMK(BOYS AND MEN 研究生)が皆様からの取材依頼に全力で応える番組です。今回は「道の駅とよはし周辺で体験できるアクティビティの一つ「サーフィン体験」の様子を教えてください!とお便りをいただきました。サーフィン初心者のメンバーは果たしてカッコよく波に乗れるのか?!
 【公式Twitter@BMKgayuku】

市議会定例会

豊橋市、田原市、新城市の各議場より、一般質問の様を生中継でお送りします。
 ※放送日程は変更する場合がございます。あらかじめご了承ください。

豊橋市 113ch ▶ 9/2(月)・3(火)・4(水) 午前10:00～終了	田原市 12ch ▶ 9/3(火)・4(水) 午前10:00～終了	新城市 12ch ▶ 9/9(月)・10(火)・11(水) 午前10:00～終了 <small>※11日は予備</small>
--	--	--

9月ひとりで悩まないで!



相談名	と き	と ころ	申し込み・問い合わせ
児童相談	毎週月～金曜日(要予約)	新城設楽児童相談センター	新城設楽児童相談センター TEL23-7366
一般健康相談	9/2(月)午前9時～11時(要予約)	新城保健センター	新城保健センター TEL23-8551
こころの健康相談	9/3(火)午前9時～11時15分(要予約)		
教育相談	毎週月～金曜日 午前9時～午後5時(要予約)	市役所4階	学校教育課 TEL23-7607
登記法律相談	9/12(木)午前10時～午後3時 ※9日月正午までに要予約	勤労青少年ホーム	市民課 TEL23-7628
法律相談	9/11(水)、25日(水)午後1時～4時(要予約) ※2日月午前8時30分受付開始	しんしろ福祉会館相談室	社会福祉協議会 TEL24-9811
	9/5(木)午後1時～4時		
心配ごと相談	9/18(水)午後1時～4時	新城市開発センター相談室	問い合わせ(電話相談不可) TEL24-9811
	9/9(月)午後1時～4時	虹の郷	虹の郷 TEL38-1481
市民活動相談	随時(要予約)	市役所3階	まちづくり推進課 TEL23-7692
女性悩みごと相談(電話も可)	9/13(金)、27日(金)午前10時30分～午後2時30分	市役所3階相談室	フリーダイヤル TEL0120-874-412
消費生活相談	月・火・木・金 午前9時～午後4時30分	市役所2階	消費生活新城センター TEL23-6260
勤労者生活相談	9/18(水)午前10時～午後4時 ※正午～午後1時は休憩	勤労青少年ホーム	商工政策課 TEL23-7634
	9/10(火)午後1時～4時	勤労青少年ホーム	市民課 TEL23-7628
人権行政相談	9/18(水)午後1時～4時	新城市開発センター	鳳来総合支所地域課 TEL22-9933
	9/25(水)午前10時～午後3時 ※年金の代理請求は委任状必要	勤労青少年ホーム研修室B	保険医療課 TEL23-7625

市内の交通事故状況 ※高速道路上の交通事故は除く

区分	人身事故件数	死傷者(人)			物損事故件数
		死者	負傷者	計	
7月中	30年	13	0	14	94
	令和元年	12	1	14	88
	増減	-1	1	0	-6
累計7月未現在	30年	94	2	109	610
	令和元年	80	1	98	644
	増減	-14	-1	-11	-34

ハローワーク新城 TEL22・1160

事業主の皆さまへ
毎年9月は「障害者雇用支援月間」です

ハローワーク新城では、東三河北部障害者就業・生活支援センターウィルとの連携のもと、企業で働く障がいのある方の雇用支援や職場定着支援を実施しています。障害者手帳をお持ちの方や、事業主の皆様のご相談も行っていますので、お気軽にお問い合わせください。

東三河北部障害者就業・生活支援センターウィル (TEL24・1314)



平成30年度
新城市親子交通安全標語
優秀作品

飛び出せば
車とケンカで
君の負け

千郷中こども園
梶村 陽那ちゃん



編集後記 秘書人 事 録

表紙の写真は梅雨がもう少しで明けるといふときに撮影に行きました。目標は「亀石の滝を撮る！」でした。お気づきかと思いますが、今月号の表紙は亀石の滝ではありません。カメラ初心者の私には滝を撮る技術はまだありませんでした。そこで、もう少し下流に下り「綺麗な沢を撮る！」に目標を変更。なかなか上手く撮れたかなと満足して市役所へ帰ると、案の定ご指摘が・・・。滝が撮れるようになるのはまだまだ先になりそうです。

普段は座ってパソコンに向かう日々ですが、市民の森の中ですれ違う人たちとお話ししながらの散策はとてもリフレッシュできました。またプライベートで森林浴に行きたいです。

医療情報

Medical Information

夜間診療所

- 診療日** 毎日
- 診療科目** 内科、小児科
- 診療受付時間** 午後7時30分～10時30分
- 診療時間** 午後8時～11時
- 診療場所** 夜間診療所 新城市字北畑54番地1 (市民病院東側隣接地)

電話で症状を連絡の上、
ご来院ください。

TEL 24-1161

※医師の都合により、診療時間の変更
または休診することがあります。

駐車場は、市民病院
駐車場をご利用ください。

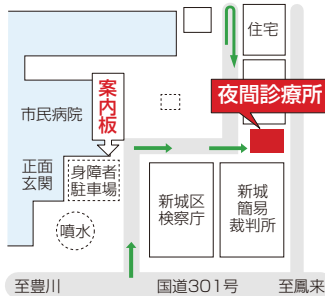

休日診療所

- 診療日** 日曜日、国民の祝日、振替休日、8月15日、12月30日～1月3日
- 医科** 午前9時30分～午後4時30分
※診療受付時間 午前9時30分～11時30分、午後1時～4時
- 歯科** 午前9時～正午
※診療受付時間 午前9時～11時30分
- 診療場所** 休日診療所 新城市矢部字上ノ川1番地8
TEL 23-3665
※診療は医科・歯科ともに外来のみです。

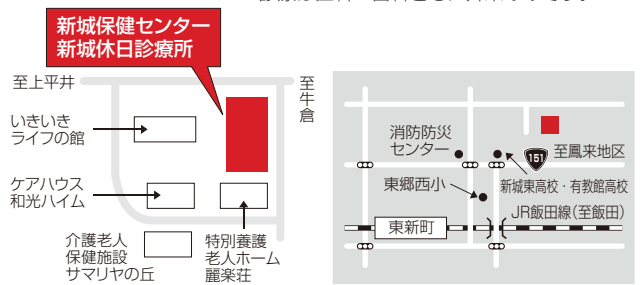

9月 緊急医

診療受付時間 【土曜日】 午後5時～8時30分【専門科】 午後7時～10時30分
※ただし、日曜日は午前9時30分～午後4時30分

診療日 電話で症状を連絡の上、ご来院ください。※医師の都合により、変更することがあります。

- | | |
|--------------------------------|--------------------------|
| 2月 さくら眼科(上平井) TEL 22-4100 | 14土 星野病院(大野) TEL 32-1515 |
| 7土 茶臼山厚生病院(富沢) TEL 22-2266 | 18水 春日眼科(杉山) TEL 24-3222 |
| 10火 皮フ科新栄クリニック(平井) TEL 24-6022 | 28土 今泉病院(栄町) TEL 22-1150 |

医療機関を利用される時は、必ず「健康保険証・各種受給者証・お薬手帳」をご持参ください。

県救急医療情報システム

- 県救急医療情報センター
1年365日24時間最寄りの医療機関を案内しています。
TEL 22-1133 <http://www.qq.pref.aichi.jp/>
- 県小児救急電話相談
毎日午後7時から翌朝8時まで小児の救急電話相談を行っています。
TEL #8000(短縮電話番号) TEL 052-962-9900

くすり安心電話

- くすり・医療用品などに関する緊急の相談・質問などに応じます。
- 新城市薬剤師会
TEL 090-4793-1200
 - 開設時間
午後7時～11時

