

ほのか

KOHO
HONOKA

広報しんしろ

<http://www.city.shinshiro.lg.jp>

E-mail:info@city.shinshiro.lg.jp



夜空を彩る 一瞬の輝き

主な内容

- 子育て世代包括支援センターを開設しました!
マイバス時刻表をつくりませんか?..... P6
- こんにちはしんしろ助産所です..... P7
- 第43回新城市民文化講座..... P8
- 新城図書館まつり2018..... P9
- Sバス3路線夏季ダイヤのお知らせ..... P12
- 公共施設Q&A..... P13
- 職員募集..... P14



「ほのか」スマホへ
配信しています!

夜間診療所

- 診療日** : 毎日
- 診療科目** : 内科、小児科
- 診療受付時間** : 午後7時30分～10時30分
- 診療時間** : 午後8時～11時
- 診療場所** : 新城市字北畑54番地1
(市民病院東側隣接地)

電話で症状をご連絡の上、
ご来院ください。

TEL 24-1161

※医師の都合により、診療時間の変更
または休診することがあります。

駐車場は、市民病院駐車場を
ご利用ください。



休日診療所

- 診療日** : 日曜日、国民の祝日
8月15日、12月30日～1月3日
- 医科** : 午前9時30分～午後4時30分
※診療受付時間 午前9時30分～11時30分、午後1時～4時
- 歯科** : 午前9時～正午
※診療受付時間 午前9時～11時30分
- 診療場所** : 新城市矢部字上ノ川1番地8 TEL 23-3665
※診療は医科・歯科ともに外来のみです。

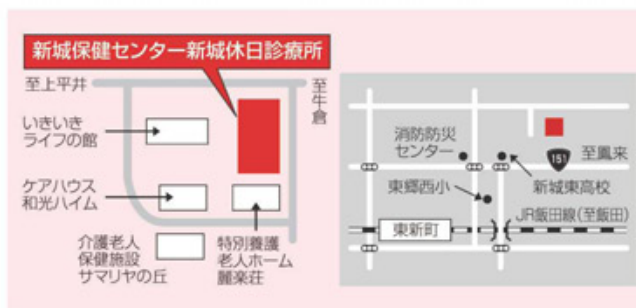

緊急医療 8月

- 診療受付時間**
- 【土曜日】** 午後5時～8時30分
- 【専門科】** 午後7時～10時30分
- ※ただし、日曜日は午前9時30分～午後4時30分

診療日 電話で症状を連絡の上、ご来院ください。
※医師の都合により、変更することがあります。

1日(水) さくら眼科(上平井) TEL 22-4100

4日(土) 茶臼山厚生病院(富沢) TEL 22-2266

18日(土) 今泉病院(栄町) TEL 22-1150

21日(火) 皮フ科新栄クリニック(平井) TEL 24-6022

22日(水) 春日眼科(杉山) TEL 24-3222

26日(日) さくら眼科(上平井) TEL 22-4100

医療機関を利用されるときは、必ず「健康保険証・各種受給者証・お薬手帳」をご持参ください。

県救急医療情報システム

- 県救急医療情報センター
1年365日24時間最寄りの医療機関を案内しています。

TEL 22-1133

HP <http://www.qq.pref.aichi.jp/>

- 県小児救急電話相談
毎日午後7時から翌朝8時まで小児の救急電話相談を行っています。

TEL #8000[短縮電話番号]

TEL 052-962-9900

くすり安心電話

くすり・医療用品などに関する緊急の相談・質問などに応じます。

- 新城市薬剤師会
TEL 090-5007-1200

- 開設時間
午後9時～翌朝午前9時



Hello New Baby

こんにちは
赤ちゃん

6月届出分

※平成30年6月1日～30日の間に届け出のあった赤ちゃんです。届出人の承諾を得て掲載しています。

氏名	性別	保護者	地区
夏目 伊都	男	剛愛	玖老勢
森 紬	女	友和	東田原
天野 翠雨	女	祐樹	平井
伊藤 蒼介	男	健一	富永
今泉 純	男	徹	富永
下山 鷹士郎	男	祥太郎	大野
夏目 こよみ	女	源大	長者平
岡田 望愛	女	拓弥	平井
前川 律	女	慎生	海老
菅谷 鈴乃	女	将太	鳥原
内藤 杏夏	女	真範	大野田
坂田 大隼	男	耕藏	鴨ヶ谷
村松 一樹	男	康晃	富永
呉屋 良弦	男	良尚	川田
門林 旺汰	男	直志	塩瀬
柿野 寿奈	女	岳	庭野
春田 千織	女	千恵	稲木
牧野 響	女	宏昭	石田
林 快	男	裕策	川路
肥田 旬花	女	祥二	上吉田

今月の人口
7月1日現在(前月比)

総人口 46,919人
男性 23,160人(-23人) **女性** 23,759人(-36人)

出生 23人 **転入** 76人
死亡 41人 **転出** 112人

※転出の取り消しなどで、総人口前月比の合計と異動事由の集計が一致しない月もあります。

本市の市外局番は**0536**です。市役所は**23-1111**(代表)です。

ケーブルテレビ市政番組
いいじゃん 新城

平成30年
8月の番組表

市政番組キャラクター「亀姫」

問 本 秘書人事課 TEL 23-7623 FAX 23-2002
E-mail hishojinji@city.shinshiro.lg.jp

毎日6回、15分間放送
①午前7時30分 ②午後0時30分 ③午後3時30分 ④午後6時30分
⑤午後10時30分 ⑥午前0時30分
※番組の内容は、毎週水曜日午後6時30分に入れ替え、一週間ごとに更新

放送日	番組内容
8月1日 ～8日	◎阿寺の七滝まつり ◎作手小学校 野外学習会 ◎突撃インタビュー 新城軽トラ市
8月8日 ～15日	◎プログラミングキャンプ2018 ◎作手小学校 野外学習会 ◎突撃体験レポート 新城市民病院編
8月15日 ～22日	◎子ども&子どもにかえりたい大人の自然講座「恐竜を学ぼう」 ◎作手小学校 野外学習会 ◎突撃体験レポート 消防署編
8月22日 ～29日	◎新城納涼花火大会 ◎作手小学校 野外学習会 ◎盆ダンス
8月29日 ～9月5日	◎サマカン ◎八名小学校 親子ふれあい教室 ◎防災フェスタのお知らせ

※都合により、番組内容を変更する場合があります。
※「いいじゃん新城」をテレビでご覧いただくには、ケーブルテレビへの加入が必要です。
身近な話題をお届けしていますので、皆さんぜひご加入ください。

動画マンが選ぶ
今月のオススメ動画

氷
新花火でやっつけよう...

ShinshiroX

▼▼動画をご覧になるには▼▼

①QRコードを読み取る
QRコード対応の機種をお持ちの方は、右記QRコードを読み取っていただくと、ご覧になれます。

②携帯電話にアドレスを直接入力
<http://www.city.shinshiro.lg.jp/index.cfm/7,41347,160.html>



若者 議会



第3回 若者議会開催 ～政策チームを決めよう～

6月10日(日)に第3回全体会議を開催しました。前回の勉強会で学んだことを踏まえ、取り組みたい政策について委員同士でとことん話し合った後、政策を検討していくチームを決定しました。

広報PRチーム



リーダー
三井委員

広報PRチームは、3期から引き継いだ事業と、4期で新たに考える事業の二つを行っていきます!リーダーとして、みんなの意見を取り入れて良い政策を作っていきます。



教育プランディングチーム



リーダー
中西委員

私たちのチームは、子ども達が新城を良くするために自ら考えて行動するようになるにはどうすればよいかを考えていきます。難しいテーマですが精いっぱい頑張ります。



新規Aチーム



リーダー
大久保委員

私たちのチームは、新城に多くの人が集まる楽しそうなイベントを企画していきます。そのために、チーム一丸となって頑張ります。



新規Bチーム



リーダー
島田委員

私たちのチームのテーマは公共交通です。高速バスやSバスをPRしていきます。チームのみんなを引っ張っていけるように頑張りたいです。



4つのチームができました。
今後は、チームごとの会議(分科会)で政策を考えていきます。

～若者議会卒業後、あの人は今～

若者議会の卒業生の“今”を探る特別企画!第2回目は、第2期のメンバーだった「佐々木香奈実」さん。若者議会を卒業した今は、どんなことをされているんでしょうか…。お話を聞いてきました!

ささき かなみ
佐々木 香奈実さん (18歳)

第2期若者議会委員で広報PRチームに所属。
現在は名古屋市にある中国語の予備校に通っているそうです。

Q. 1

第2期ではどんな活動を?

A. 難しいことをした記憶よりも、楽しくワクワクする思い出の方がたくさんあります。新城ラリー、東京スカイツリー、ラジオ出演、成人式でPRなどなど、実際に外に出かけて新城の魅力を自分の言葉で伝えることは、とても楽しく意義のあることでした。



©当時の佐々木さん



Q. 2

どんな変化があった?

A. 若者議会やアライアンスでの経験のおかげで、“行動力”と“自信”ができました。今までは「みんながやっているから私もやろう」と思っていたのですが、「私がやりたいことをやってもいいんだ!」と気づき、中国語を勉強するため、台湾への留学を決意しました。高校を卒業した今は、台湾の大学に行くため予備校で勉強しています。



Q. 3

将来の夢は?

A. 台湾の大学を卒業したら日本に戻り、日本語教師の免許取得を考えています。幼少の頃、父と一緒に働いていた外国人の方が家に遊びに来たことがあって、その時にすごく優しくしてくれた思い出が私の夢のルーツとなっています。ゆくゆくは、日本に来ている中華圏を初めとした外国人を助けることができるような仕事に就きたいと思っています。

Q. 4

新城の若者に伝えたいことは?

A. 私にとって若者議会とは青春そのものです。学校では学べない多くのことを若者議会から学びました。新城の若者すべてに経験してほしい道だと思っていますし、将来家庭を持ちこどもが出来たら、絶対若者議会に入りたいと思います。もし、ちょっとでも迷っている方がいるなら「とりあえず申し込んだらいいじゃん、新たな自分に出会えますよ。」と伝えます。

佐々木さん、どうもありがとうございました。キラキラした瞳で夢を語る姿がとても頼もしく感じました。将来の夢の実現に向かって頑張ってください!また次回をお楽しみに～♪

子育て世代包括支援センターを開設しました!

問本 こども未来課 TEL 23-7622



妊娠期から18歳までの子どもとその家族や若者(概ね40歳まで)に、切れ目のない一貫性と継続性を持った相談と支援を目指す「子育て世代包括支援センター」の機能を、こども未来課内に設置しました。子育てコンシェルジュを配置して、子育ての悩みや相談にお母さんや子どもさんに寄り添って、一緒に考え、改善や解決のお手伝いをしていきます。

発達や不登校などの相談にも応じますので、お気軽に声をかけてください。子育て支援センターにも巡回します。よろしくお祈りします!

「産後ケア事業(日帰り)」を始めます

子育て世代包括支援センターの事業の一つとして、産後のお母さんをより積極的にサポートするために「産後ケア事業(日帰り)」を開始します。(8月から開始予定)

●産後ケア事業利用対象者

市内に住所を有し、**生後6カ月未満のお母さんと**

赤ちゃんで、以下のいずれかに該当する方

家族などから十分な家事や育児などの援助が受けられない

産後の体調不良または育児の不安がある

※医療行為の必要な方は利用できません。

●施設・料金・利用回数

実施施設	自己負担額(税込)	産後ケアの内容	利用できる曜日、時間、回数
しんしろ助産所 (新城市長篠字日焼9-2) 電話 32-1050	1日/1,000円 (昼食・おやつ付) ※市民税非課税世帯・ 生活保護世帯は免除	ママの体と心の休養、 乳房マッサージや 授乳指導、赤ちゃんの 沐浴、育児相談など	曜日 月曜日～金曜日 時間 午前8時～午後6時 回数 7日以内

●産後ケア事業の申請・問い合わせ先

こども未来課 TEL 23-7622 / 健康課 TEL 23-8551

マイバス 時刻表をつくりませんか?

市内を走るバスをより多くの方に利用していただくため、自宅やよく利用する施設の最寄りの乗りたいバス停から目的地までの時刻をまとめた「マイバス時刻表」を作成します。

申込方法 次の①～③のいずれかの方法でお申し込みください

①電話 23-7611 行政課直通

※電話での申し込みの際は、住所、氏名、連絡先、乗るバス停、降りるバス停(または目的地である施設名)をお伝えください。

②FAX 23-2002 行政課あて

③メール gyousei@city.shinshiro.lg.jp

※FAXかメールでお申し込みの際は、ホームページに掲載している申込書をご利用ください。

受渡し方法

申込受付後、おおむね1週間後にご自宅へ郵送します。

注意事項

乗るバス停、降りるバス停は、市内にあるものに限ります。

サンプル 〇〇〇〇様マイバス時刻表 運賃:660円

新城市町-新城市町(東)→七滝口(東) 利用可能日:月～金(平成30年4月1日現在)

豊橋バス(田口新城市線)
新城市町-新城市町(東)

9:21 13:24 15:29 16:55

9:45 13:48 15:53 17:19

本長篠駅前(東) 運賃460円

本長篠駅前で乗換

市バス(新東七滝線)
本長篠/バスターミナル(東)

10:38 13:51 16:21 17:50

七滝口(東) 運賃200円

11:25 14:39 17:10 18:37

〇〇〇〇様マイバス時刻表 運賃:660円

北滝口(東)→新城市町-新城市町(東) 利用可能日:月～金(平成30年4月1日現在)

市バス(新東七滝線)
七滝口(東)

11:25 14:39 15:52 17:10

本長篠/バスターミナル(東) 運賃200円

11:48 15:02 16:15 17:32

本長篠/バスターミナルで乗換

豊橋バス(田口新城市線)
本長篠駅前(東)

11:51 15:45 17:03 18:56

新城市町-新城市町(東) 運賃460円

12:14 16:08 17:29 19:22

問 行政課公共交通係 TEL 23-7611



こんにちはしんしろ助産所です

平成23年6月に市の公設助産所として誕生した「しんしろ助産所」は、今年で8年目を迎えました。「しんしろ助産所ってどんなところ？」など、まだまだ知らない方々に、これまでを振り返りながらしんしろ助産所を紹介したいと思います♪

☎ しんしろ助産所 ☎ 32-1050

今までにしんしろ助産所を利用して生まれた赤ちゃんは96人

今年の6月までに96人の赤ちゃんが誕生しました。

その内訳は

経産婦：89人(92.7%)

初産婦：7人(7.3%)

開設当初、分娩対象は経産婦のみでしたが、平成26年5月からは初産婦の受け入れも開始しました。また、約2割の方がリピーター(前回もしんしろ助産所を利用した方)です。



第3子誕生



第2子誕生

ご縁に感謝!!



市民はもちろん、市外の方も利用できます

これまでの分娩利用者の内訳は、市民68.7%、東栄町・設楽町民15.6%、里帰り出産15.7%です。出産だけでなく、赤ちゃんの体重測定や母乳相談、産後療養なども出産施設や居住地を問わずどなたでもご利用いただけます。

まずはご相談ください



情報を随時更新中です♪

平成24年1月から始めたブログは、6月現在で1,570件となりました。母乳通信は29号、助産所新聞は19号まで発行しており、それぞれインターネットからもご覧いただけます。「しんしろ助産所だより」「母乳通信」「しんしろ助産所新聞」で検索してください。

また、毎月1日・15日に配信される、市の「こども園メール」でも、しんしろ助産所のイベントや情報をお知らせしています。



ほかにもさまざまな場面・場所で活動しています



いのちの授業・職業の話など
(小学校、中学校、高校)



ベビーマッサージ、マタニティ・産後ヨガ、講話など
(助産所、こども園、子育てサークル、子育て支援センターなど)



これらのほかにも、助産学科臨地実習・講義、中学生職場体験、高校生インターンシップの受け入れや、「子どもの救急」・「みんなで子育て孫育て」など各種教室も行っています。

「人生100年 学び100年」

はやし おさむ

林 修 講演会

演題 モチベーションアップの方法

聴講券	指定席S (2回通し券) ¥2,500 ※9月16日は自由席です。	自由席A (1回券) ¥1,500	小中高生 (1回券) ¥1,000

1965年、愛知県名古屋生まれ。東京大学法学部卒。現在、東大特進コースなどの難関大学向けの講義を中心に授業を行い、抜群の東大合格実績を誇る東進ハイスクール東進衛星予備校の躍進に大貢献している。

主なレギュラー番組は「林修の今でしょ！講座」テレビ朝日系列、「林先生が驚く 初耳学！」TBS系列、「林修のニッポンドリル」フジテレビ系列、など多数。

主な著書「いつやるか？今でしょ！」宝島社、「受験必要論」集英社、「異端のススメ」宝島社等。

9月1日(土)
新城文化会館大ホール
開場:午後1時30分
開講:午後2時(90分講演)



©R.KIHIRO SAGA

うえむら ひでき

植村 秀樹 講演会

新城市立東郷中学校出身

演題 平成の終わり、「戦後」の終わり

9月16日(日)
新城文化会館小ホール
開場午後1時30分
開講午後2時(90分講演)



聴講券	自由席 (1回券) ¥500
-----	----------------------

※新城文化会館、生涯共育課のみの取り扱いです。

流通経済大学法学部教授
1958年、愛知県新城市生まれ
東郷中学校、豊橋南高校、早稲田大学法学部卒業

2013年9月から2014年3月まで沖縄県普天間基地周辺で暮らす。市民からの声や生活の中で沖縄米軍基地問題を考えた。

主な著書は「再軍備と55年体制」(木鐸社1995年)、「戦後」と安保六十年「日本経済評論社2013年)、「自衛隊とは誰のものか」(講談社現代新書2002年)、「暮らして見た普天間―沖縄米軍基地問題を考える」(吉田書店2015年)

●チケット販売所

新城文化会館 TEL 23-2122 / Aコープしんしろ店 TEL 22-4148 / 鳳来総合支所 TEL 22-9931
ピアゴ新城店 TEL 23-3111 / 生涯共育課 TEL 23-7639 / 作手総合支所 TEL 37-2211

※鳳来・作手各総合支所は、9月1日(土)の自由席A(1回券)のみの取り扱いです。

・無料託児を受け付けています。開講10日前までにお申し込みいただき、おむつ・おやつなどはご持参ください。

・駐車台数に限りがありますので、公共交通機関をご利用ください。

☎生涯共育課 TEL 23-7639

聴講券販売中

新城図書館まつり2018

申問 新城図書館 TEL 23-2333

開催期間 8月18日(土)、19日(日)

会場 新城図書館、文化会館 展示室

8月18日(土)

人形劇

演目:「ライオンはかせのへんしんマシーン」
「きき耳ずきん」「へびくん」
出演:人形けき とんぼ 豊川おやこ文化の会 人形劇クラブ
時 午前10時～11時30分 所 新城市文化会館 展示室
¥ 100円 対 どなたでも ※事前申し込み7月21日(土)から



ストーンアート

鳳来寺山自然科学博物館プレゼント

加藤館長が
来るよ!

時 午前9時30分～11時 当日随時受付
所 新城図書館 2階多目的スペース
¥ 100円 対 どなたでも

おはなし会

時 随時 所 新城図書館 ドリームサロン
対 どなたでも

本の探検隊・シールラリー

時 随時 所 新城図書館 総合受付 対 どなたでも

のはらうたを読もう!

時 午後1時 所 新城図書館 2階多目的スペース
対 どなたでも 内 工藤直子さんの詩を音読しよう。

英語であそぼう ABC

Story Telling in English with Sounds Part2

アリスのうさぎプレゼント

時 午後3時 所 新城図書館 2階多目的スペース
対 どなたでも

本のリサイクル会

時 午前9時～午後5時
所 新城図書館カウンター前



8月19日(日)

リアル謎解きゲーム

～時空の案内人～ キュービズプレゼント

時 午前9時30分～11時(受付午前9時15分から)
所 新城図書館 2階多目的スペース
対 中高生限定 ※事前申し込み7月21日(土)から
定 30人(先着順・1人でもグループでも参加可)

本の探検隊・シールラリー

時 随時 所 新城図書館 総合受付 対 どなたでも

おはなし会

時 随時 所 新城図書館 ドリームサロン 対 どなたでも

絵本作家 U-suke氏

★よみかせ&サイン会

時 午後1時30分 所 新城図書館 2階多目的スペース
対 どなたでも



ブログ使用
するペンを
使って

★ワークショップ 「イラストレーターになってみよう」

時 午後2時30分～4時
所 新城図書館 2階多目的スペース
対 小学生以上 ※事前申し込み7月21日(土)から
定 20人(先着順) ¥ 200円



※申し込みは、7月21日(土)から来館または電話で受け付けをします。
※小学3年生以下は保護者同伴をお願いします。

訪問看護



No.45

訪問看護ステーション
TEL 32-2416

ステーション便り

夏、真っ盛りです 熱中症予防五つの声掛け

1 温度に気を配ろう

暑さに敏感になりましょう。体で感じる暑さと実際の気温は異なることがあります。例えばWBGT^{※1}を利用した熱中症リスクカレンダーなど、いろいろな情報を活用して注意しましょう。

暑さ指数^(※1…WBGT:湿球黒球温度 Wet Bulb Globe Temperature)をご存じですか?

WBGTは、人体と外気との熱のやり取り(熱吸収)に着目した指標で、人体の熱吸収に与える影響の大きい①湿度②日射・輻射^{ふくしゃ}など周辺の熱環境③気温の三つを取り入れた指標です。熱中症を予防することを目的として、1954年にアメリカで提案され、日本でも推奨されています。

WBGTを利用した新城市の熱中症リスクカレンダー^{※2}

※2…暑さ指数を提供している地点を対象に、過去の最高値をカレンダー形式にまとめたものです。

2017年8月

月 MON	火 TUE	水 WED	木 THU	金 FRI	土 SAT	日 SUN
31	1	2	3	4	5	6
新城市	32.7	28	27.6	30.3	30.3	31.6
7	8	9	10	11	12	13
27.4	29.1	30.5	31.6	31.1	29.6	29
14	15	16	17	18	19	20
29	26.1	26.6	30.2	27	30.6	30.1
21	22	23	24	25	26	27
29.4	31.3	30.4	31.1	32.8	29.1	27.9
28	29	30	31			
29	30.5	31.2	29.7			



黒球式熱中症指数計

日常生活に関する指針

温度基準 (WBGT)	注意すべき生活活動の目安	注意事項
危険 (31℃以上)	すべての生活活動でおこる危険性	高齢者は、安静状態でも発生する危険性が高い。外出はなるべく避け、涼しい室内に移動する。
嚴重警戒 (28~31℃)	中等度以上の生活活動でおこる危険性	外出時は炎天下を避け、室内では室温の上昇に注意する。
警戒 (25~28℃)	中等度以上の生活活動でおこる危険性	運動や激しい作業をする際は定期的に充分に休息を取り入れる。
注意 (25℃未満)	強い生活活動でおこる危険性	一般に危険性は低いが、激しい運動や重労働時に発生する危険性がある。

運動に関する指針

気温 (参考)	WBGT 温度	熱中症予防運動指針
35℃以上	31℃以上	運動は原則中止 WBGT31℃以上では、特別の場合以外は運動を中止すべき。
31~35℃	嚴重警戒 28~31℃	WBGT28℃以上では、熱中症の危険性が高いので、激しい運動や持久走など体温が上昇しやすい運動は避ける。運動する場合には、頻りに休息をとり、水分・塩分の補給を行う。体力の低い人、暑さに慣れていない人は運動中止。
28~31℃	警戒 25~28℃	WBGT25℃以上では、熱中症の危険が増すので、積極的に休息をとり適宜、水分・塩分を補給する。激しい運動では、30分おきくらいに休息をとる。
24~28℃	注意 21~25℃	WBGT21℃以上では、熱中症による死亡事故が発生する可能性がある。熱中症の兆候に注意するとともに、運動の合間に積極的に水分・塩分を補給する。
24℃未満	ほぼ安全 21℃未満	WBGT21℃未満では、通常は熱中症の危険は低いが、適宜、水分・塩分の補給が必要である。市民マラソンなどでは、この条件でも熱中症が発生するので注意。

※環境省：熱中症予防情報サイトHPから抜粋

2 飲み物を持ち歩こう

熱中症の予防には水分補給が肝心です。いつでもどこでも水分補給が出来るように、飲み物を持ち歩きましょう。

3 休憩をとろう

夏に頑張りすぎは禁物です。疲れている時は熱中症になりやすいので、休憩をとるようにしましょう。

4 栄養をとろう

きちんと食事をとることで熱中症予防になります。

5 声を掛け合おう

体力がない子どもや高齢の方は、熱中症にかかりやすいです。



声を掛け合い、みんなで熱中症を予防しましょう

※P25にも熱中症に関する記事を掲載しています。

きらっと輝く 輝男 輝女

問本 企画政策課 TEL 23-7620 em kikaku@city.shinshiro.lg.jp

今月は美容師の柿川さんにインタビュー。小さいころから髪をいじるのが大好きで、友達髪で遊んだりすることが多かったそうです。高校の体育祭の時には、クラスメイトの髪をアレンジするなど、競技以外でも活躍していた愛さん。

卒業アルバムに書き込んだ「美容師」の夢を実現させてはや5年。努力を重ね、先日アシスタントからスタイリストとして新たに歩み出した愛さん。「これからはカットもお任せください！」と笑顔で話していただきました。

はやりのカラーは、夏などの暑いときは明るい色、冬などの寒いときはダーク色が好まれるそうです。「お客さんが次回ご来店された時に、自分自身が前回と同じヘアスタイルや髪色にならないよう気を付けています」とのこと。

美容師をしていて良かった点は？との質問には「お客さんの成長過程を見守れること、七五三や成人式、結婚式など人生の節目のお手伝いをさせていただけること」だそうです。お客さんにとってサロンが、髪のカットやパーマ、カラーリングなどの施術をする場所であることはもちろんですが、リラックスや癒やしを提供できる空間でもありたいと話していただきました。

取材を行って

さすが美容師、トークが上手ですね。初対面とは思えないほど話しやすい方でした。ヘアカラーは、一月に一度の頻度でチェンジしているそうで、取材に伺った際はアッシュ系カーキのカラーでした。近々、親戚の結婚式が控えていて、ヘアメイクのオーダーがあるそうです。親戚の方にとっても、愛さんにとっても思い出に残る結婚式になりそうですね。

※きらっと輝く「輝男☆輝女」コーナーに掲載を希望される独身男女を募集しています。お気軽にお問い合わせください。



氏名・年齢

柿川 愛

理想の男性

塩顔の人

新城のお気に入り

時間がゆったり
流れるところ



はじめてみよう！ボランティア

問本 福祉介護課 TEL 23-7624

ボランティア・市民グループの紹介⑬

黄柳野高校の独自教科「プロジェクト T」では、「地域とつながる」をテーマに全生徒が6チームに分かれて実社会と関わり、「本物」と出会うことで社会人基礎力を身に付けています。

今回は、被災地での支援活動、ごみ拾い活動や施設訪問などを行っている「ボランティアチーム」が、6月21日に「やすらぎの家」のさつまいも畑で利用者さんと一緒に農作業をするとのことで、お話を伺いに行ってきました。

ボランティアチームを選んだ理由は「一人で活動を見つけ参加するのは簡単ではありませんが、チームに入れば始めやすく、先輩に話が聞けるところもいい」とのことでした。きっかけは人それぞれですが、活動を通じて興味が出てきたそうです。

活動を通じて感じたことは「ごみ問題、震災や動物愛護については普段の生活の中でも聞くことはあります。聞くだけではなく、その現場に行ってみると得られることがあります。自分で見て感じたことを基に先を考え、行動することができます。」「1年生のときに震災の現場へ支援に行き、がれきの撤去作業を手伝いました。その時に感じたこと。体験したこと。また、被災者の方が迎えてくれて「ありがとう」と言ってくれたこと。それがあって続けていこうと思います。」と、真剣なまなざしで語っていました。



「自分にできることってなんだろう？」皆さんも考えてみませんか！
黄柳野高校 ホームページ tsugeno.ac.jp ブログ tsugeno.org



秋葉七滝線

※3便・4便・5便は8月13日から15日まで運休。

バス停の名称	▼	1	2	3*	4*	5*	6
本長篠バスターミナル	発	6:52	10:38	11:58	14:50	16:05	17:50
富貴		6:54	10:40	12:00	14:52	16:07	17:51
浅畑		6:55	10:41	12:01	14:53	16:08	17:52
下平		6:56	10:42	12:02	14:54	16:09	17:53
寺林		6:57	10:44	12:04	14:56	16:11	17:55
三河大野駅前		6:58	10:45	12:05	14:57	16:12	17:56
中央集会所前		6:59	10:46	12:07	14:59	16:14	17:58
小野		7:00	10:47	12:08	15:00	16:16	17:59
大沢口		7:03	↓	12:11	∥	∥	∥
阿寺		7:09	↓	12:17	∥	∥	∥
阿寺公民館前		7:10	↓	12:18	∥	∥	∥
七滝口		7:13	↓	12:21	∥	∥	∥
八坂神社前		↓	10:50	∥	15:03	16:19	18:02
睦平		↓	10:51	∥	15:04	16:20	18:03
更生橋		↓	10:52	∥	15:05	16:21	18:04
細川		↓	10:53	∥	15:06	16:22	18:05
細川広見		↓	10:54	∥	15:07	16:23	18:06
巢山		7:20	11:03	12:28	15:16	16:32	18:15
ハンノ木		7:21	11:04	12:29	15:17	16:33	18:16
桐久保		7:22	11:05	12:30	15:18	16:34	18:17
夏明橋		7:24	11:07	12:32	15:20	16:36	18:19
百間滝口		7:25	11:08	12:33	15:21	16:37	18:20
六本松		7:26	11:09	12:34	15:22	16:38	18:21
向久保着		7:27	11:10	12:35	15:23	16:39	18:22
向久保発		7:28	11:11	12:36	15:24	16:40	18:23
六本松		7:29	11:12	12:37	15:25	16:41	18:24
百間滝口		7:30	11:13	12:38	15:26	16:42	18:25
夏明橋		7:31	11:14	12:39	15:27	16:43	18:26
桐久保		7:33	11:16	12:41	15:29	16:45	18:28
ハンノ木		7:34	11:17	12:42	15:30	16:46	18:29
巢山		7:35	11:18	12:43	15:31	16:47	18:30
細川広見		7:43	↓	12:51	∥	∥	∥
細川		7:44	↓	12:52	∥	∥	∥
更生橋		7:45	↓	12:53	∥	∥	∥
睦平		7:46	↓	12:54	∥	∥	∥
八坂神社前		7:47	↓	12:55	∥	∥	∥
七滝口		↓	11:25	∥	15:38	16:54	18:37
阿寺公民館前		↓	11:28	∥	15:40	16:56	18:39
阿寺		↓	11:29	∥	15:42	16:58	18:41
大沢口		↓	11:35	∥	15:48	17:04	18:47
小野		7:50	11:38	12:58	15:51	17:07	18:50
中央集会所前		7:51	11:39	13:00	15:53	17:08	18:52
三河大野駅前		7:53	11:41	13:01	15:54	17:09	18:53
寺林		7:54	11:42	13:02	15:55	17:10	18:54
下平		7:56	11:44	13:04	15:57	17:12	18:56
浅畑		7:57	11:45	13:05	15:58	17:13	18:57
富貴		7:58	11:46	13:06	15:59	17:14	18:58
本長篠バスターミナル	着	8:00	11:48	13:08	16:01	17:16	19:00

鳳来地区
Sバス3路線

布里田峯線

秋葉七滝線

塩瀬線

夏季ダイヤ
のお知らせ

当該路線は小中学校の夏休み期間中（7月21日（土）～8月31日（金））、次の臨時ダイヤで運行します。ひと夏の思い出作りにぜひご乗車ください。

※長篠山吉田線は通常通り運行
※日曜日、祝日は運休

布里田峯線 … 鳳来中学校・玖老勢方面の1便が、土曜日だけではなく、月曜日から土曜日まで運行します。

塩瀬線 … 大海駅・玖老勢方面の1便が、土曜日だけではなく、月曜日から土曜日まで運行します。

JR飯田線との接続

JR飯田線 下り 本長篠駅 着	10:28	→	(2便) 10:38	
	11:42	→	(3便) 11:58	
	14:39	→	(4便) 14:50	
	15:38	→	(5便) 16:05	
	17:41	→	(6便) 17:50	
Sバス 秋葉七滝線 本長篠バスターミナル 着	(1便) 8:00	→	8:37	
	(2便) 11:48	→	12:27	(月～金)
	(3便) 13:08	→	13:14	
	(4便) 16:01	→	16:22	(月～金)
	(6便) 19:00	→	19:23	
	JR飯田線 上り 本長篠駅 発			

平成30年3月9日指定

指定地区	指定区域名	自然現象の種類
吉川字後貝津	土砂災害警戒区域	急傾斜地の崩壊
乗本字新井貝津	土砂災害特別警戒区域を含む警戒区域	
吉川字寒欠、新井田、後貝津、絵下ノ入、小川路、柿原、斧久保、井田、小黑田、菖蒲、中山、間渡、広正、藤平、雲沢		
一織田字清水野		
庭野字大脇屋敷、大脇		
黒田字神畑、広見、杉下		
小畑字奥谷、荒神ヶ入、対子、新谷、白広連		
中字利字高田、北川、黒石、大幡、福津、坂		
吉川字後貝津、井田、寒欠		
日吉字百田		
黒田字北貝津、神畑		
小畑字奥谷、荒神ヶ入		
富岡字西屋敷		
八名井字下モ屋敷		
一織田字鍋倉		
吉川字斧久保、絵下ノ入、後貝津、小川路、間渡、広正、藤平、新井田、菖蒲、小黑田、柿原、寒欠、峠下、中山、井田、時ノ沢、桂沢、雲沢	土石流	
日吉字宮ノ腰、大沢、南貝津、伝水		
黒田字広見、北貝津、神畑		
小畑字新苗田、大入、前父、奥谷、対子、荒神ヶ入		
中字利字山田、福津、麻布		
庭野字大脇		
一織田字島中		
八名井字三ツ木山下、宮ノ内		

土砂災害警戒区域とは、土砂災害の恐れのある区域を言い、その中でも住宅などが損壊し住民の生命または体に著しい危害が生じる恐れのある区域は、特別警戒区域に指定されています。県が順次危険区域の調査を行っており、市内ではこれまで

土砂災害警戒区域を指定しました
 土木課
 23・7638

に土砂災害警戒区域1, 151カ所、土砂災害特別警戒区域1, 052カ所が指定されました。今回新たに125カ所の区域が指定されましたので、お知らせします。
 過去に指定された区域は、市ホームページまたは土木課へお問い合わせください。

公共施設 Q & A No. 1 申問本 財政課 23 - 7616

2月に開催した「市民まちづくり集会」をはじめ、広報の連載やアンケートの実施など、さまざまな方法で、市が保有する公共施設の現状と課題をお知らせしてきました。そこで、多くの方からたくさんのご意見やご質問をいただきましたので、今月号から、いただいたご意見やご質問に対しQ & A形式でお答えしていきます。

Q 公共施設はどんなものがありますか？
A 下図のように建物系施設とインフラ系施設に区分できます。

小・中学校や集会施設などの建築物系施設は学習の場や交流の場として、市民生活に重要な役割を果たしています。また、道路や上下水道などインフラ系施設は、社会生活としての必要性もさることながら、経済活動の基盤施設として欠かせないものとなっています。

公共施設

建築物系施設

庁舎等、文化施設、保健・福祉・医療施設、児童福祉施設、こども園、商工観光施設、公民館・集会所等、住宅施設、消防防災施設、学校教育施設、生涯学習施設、体育施設、市民病院、環境衛生施設、基盤施設、その他施設 ※公園内等の公衆トイレや小屋など建築物を含む。

インフラ系施設

道路、橋りょう、トンネル等、上水道、簡易水道、工業用水道、公共下水道、地域下水道、農業集落排水、公園

Q 公共施設の建物はどれくらいありますか。
A 市が保有する公共施設の建物の延床面積は約30万㎡あります。

ちなみに、文化会館の延床面積が9,457㎡ですので、市内には文化会館32棟分の公共施設があると言えます。

代表的な公共施設の配置図は、新城市公共施設等総合管理計画に掲載しています。

市ホームページでご覧いただけます。

新城市公共施設等総合管理計画資料編P37～



求む！キミのチカラ!!
(高校卒・民間企業など経験者)

申問本 秘書人事課人事係
☎ 23-7619

平成31年度採用市職員募集

募集要項・試験申込書の配布

秘書人事課人事係(4階)、市役所総合案内(1階)、

鳳来・作手各総合支所地域課

申込受付期間・受付場所

時 8月9日(木)~17日(金) (土・日曜日は除く)

秘書人事課人事係
第一次試験
時 9月16日(日)

新城市開発センター

内 教養試験、作文試験、適性検査
※詳しくは、募集要項(市ホームページ)にも掲載)でご確認ください。

受験資格(年齢・学歴・免許など)
※年齢は平成31年3月末現在

職種など	人員	受験資格(年齢・学歴・免許など) ※年齢は平成31年3月末現在
高校卒 一般行政職 (事務・技師)	若干名	20歳以下で、平成30年度に高校を卒業見込みの方 ※国籍:日本国籍を有すること ※そのほか:身体強健で消防職の業務に耐えられること
高校卒 消防職	1人	20歳以下で、平成30年度に高校を卒業見込みの方のうち、次の要件を満たしている方 ※国籍:日本国籍を有すること ※そのほか:身体強健で消防職の業務に耐えられること
民間企業など経験者 一般行政職 (事務)	若干名	35歳以下で、平成30年7月末までに民間企業などにおける職務経験が5年以上ある方で、採用後その経験が生かせる方
民間企業など経験者 一般行政職 (技師)	若干名	35歳以下で、平成30年7月末までに民間企業などにおける土木・電気に関する職務経験が5年以上ある方で、次のいずれかの資格を有し、採用後その経験が生かせる方 ※土木施工管理技師(1級または2級) ※電気主任技術者(1種または2種)

若手職員の声



総務部税務課 渡辺 百美 (平成30年度採用)



行政職(事務)

私が生まれ育った新城市で働き、これまでお世話になった恩返しをしたいと思ひ、新城市役所を志望しました。
今は、税務課の固定資産を担当する係に配属され、新築家屋や増築家屋の家屋調査、固定資産税の納付書の発送事務、さらには納税証明書など税務に関する証明書の発行業務を行っています。
仕事では、税に関する業務の責任の重さを感じると同時に、自分の税に対する知識が増えていくことややりがいを感じます。また、家屋調査では市民の方と接する機会も多く、貴重な経験をさせていただき、毎日がとても新鮮に感じています。



市民環境部市民課 高林 里奈 (平成30年度採用)



行政職(事務)

自然が豊かで、やさしく温かい人の多い新城市のさらなる発展に貢献したいと思ひ、新城市役所を志望しました。
今は、市民課窓口係に配属され、戸籍謄本や住民票の証明書発行、婚姻届や転入届の受付審査、そのほかマイナンバーに関する事など窓口業務に従事しています。
窓口業務は、市民の方と直接関わるところが魅力です。手続きの中で「ありがとう」と言っていたときはとてもうれしく感じるとともに「もっと頑張ろう!」とやる気ももらえます。
この仕事は、市民の方々の信頼関係を築くことが大切なので、笑顔丁寧な対応を心掛けていきたいです。

新城市市民病院職員募集

申問 市民病院総務企画課 電話 23-7852

平成30年度採用職員

募集要項・試験申込書の配布

所 市民病院総務企画課

申込受付期間・受付場所

時 7月20日(金)～8月17日(金)

※土・日曜日、祝日は除く

所 市民病院総務企画課

募集職種 社会福祉士 1人

受検資格

昭和63年4月2日以降に生まれ、社会福祉士の免許と普通自動車運転免許を有する方

試験

時 8月30日(木) 午前9時～午後3時

所 市民病院

内 作文試験、適性検査(SPI検査・クレペリン検査)、面接試験

※詳しくは、募集要項でご確認ください。

平成30年度採用職員

募集要項・試験申込書の配布

所 市民病院総務企画課

申込受付期間・受付場所

時 随時※土・日曜日、祝日は除く

所 市民病院総務企画課

募集職種

内 看護師 若干名

※看護師の配属先は市民病院または訪問看護ステーションです。

受検資格

昭和53年4月2日以降に生まれ、看護師の免許を有する方

試験

時 別途連絡 所 市民病院

内 作文試験、適性検査(クレペリン検査)、面接試験

※詳しくは、募集要項でご確認ください。

採用日 別途連絡

臨時職員

受付期間・受付場所

時 随時 ※土・日曜日、祝日を除く

所 市民病院総務企画課

募集職種

① 看護師(病棟) 若干名

② 看護師(夜勤専従) 若干名

③ 看護助手(夜勤専従) 若干名

④ 看護助手(病棟ヘルパー) 若干名

受検資格

① ② 看護師免許を有する方

③ 准看護師免許または介護福祉士資格を有する方

④ 年齢、学歴、資格、経験不問

勤務条件(勤務時間は相談に応じます)

① 日曜日から土曜日までのうち週5日以内、週38.75時間以内、月に2、3回夜勤ができる方

② 日曜日から土曜日までのうち週

5日以内、午後4時から翌午前9時までの間の7.75時間以内

③ 週1日 午後4時～翌午前9時

④ 午前7時から18時30分までの間の7.5時間以内

時給

① ② 1,490円(ただし、看護経験年数2年未満の場合1,440円)

※ただし、午後10時～翌午前5時まで2,235円(看護経験年数2年未満の場合2,160円)

③ 1,130円

※ただし、午後10時～翌午前5時まで1,695円

④ 1,080円～1,130円

業務内容

内 ① ② 病棟での看護師業務

③ ④ 病棟でのヘルパー業務(患者さんの移送、病室への配膳配茶、入浴や清拭の介助など)

必要書類

① ② 履歴書(写真添付)

③ 履歴書(写真添付) 准看護師免許証または介護福祉士資格証の写し

④ 履歴書(写真添付) そのほか

詳細は市民病院総務企画課へお問い合わせください。

お問い合せください。

お問い合せください。

お問い合せください。

お問い合せください。

お問い合せください。

お問い合せください。

お問い合せください。

お問い合せください。

お問い合せください。

お問い合せください。

お問い合せください。

お問い合せください。

お問い合せください。

お問い合せください。

お問い合せください。



消防職(消防士)



消防本部消防署 まつい 幹盛 (平成30年度採用)

私が生まれ育った新城市に貢献したいと思い志望しました。その中でも消防士を志した理由は、小学生の時に家の近所で発生した火災現場での消防士の消火活動を目の当たりにし、憧れを抱いたからです。

毎日の業務では、どのような災害であつても迅速で確実な行動ができるよう、実際の災害を想定した火災訓練、水難訓練、救助訓練などさまざまな状況に応じた訓練を行っています。

まだまだ災害現場へ出動することは少ないですが、自らが行動し、災害を最小限に抑えることで、住民の生命を救うことができることにやりがいと魅力を感じます。

国民健康保険被保険者証（保険証）は2年に1回、一斉更新を行っています。

9月1日(土)から使用できる保険証は、国民健康保険に加入している世帯の世帯主宛に、簡易書留郵便で8月下旬に送付します。9月1日(土)以降に医療機関で診療を受けるときは、新しい保険証を提示してください。

古い保険証は9月1日(土)以降、使用できませんので、保険医療課または、鳳来・作手各総合支所地域課へお返しいただくか、個人情報を読み取れないように裁断し破棄してください。

なお、8月中に新しい保険証が届かない場合は、保険医療課へご連絡ください。

8月から国民健康保険高額療養費の自己負担限度額が変わります

平成30年8月診療分から、70歳以上の方の高額療養費の自己負担額が、表1のように変わります。

なお「一般」区分及び「現役並み所得者Ⅲ」区分以外の方は「限度額適用認定証」または「限度額適用・標準負担額減額認定証」を医療機関等窓口で提示することでそれぞれの支払い額を自己負担限度額に抑えることができます。詳しくは、広報7月号12ページをご覧ください。

保険証の様式が変わります

国民健康保険は市町村が保険者となって運営してきましたが、国保の財政を安定させ、事業を効率良く進めていくため、平成30年4月から都道府県と市町村が共同保険者となって運営しています。

これに伴い、保険証の様式が愛知県内で統一されました。新城市では9月1日(土)の一斉更新に合わせて新しい様式の保険証を交付します（様式が変更した後も保険証の使い方はこれまでと同じです）。

〈現在の様式〉

国民健康保険被保険者証	有効期限	平成〇年〇月〇日
記号番号	〇〇〇〇〇	
氏名	〇〇 〇〇	
生年月日	昭和〇年〇月〇日	性別 〇
資格取得日	平成〇年〇月〇日	交付年月日 平成〇年〇月〇日
住所	新城市字東入船115番地	
世帯主名	〇〇 〇〇	
保険者番号	230227	
		保険者名 新城市

〈新しい様式〉

愛知県国民健康保険被保険者証	有効期限	平成〇年〇月〇日
記号番号	〇〇〇〇〇	
氏名	〇〇 〇〇	
生年月日	昭和〇年〇月〇日	性別 〇
適用開始日	平成〇年〇月〇日	交付年月日 平成〇年〇月〇日
住所	新城市字東入船115番地	
世帯主名	〇〇 〇〇	
保険者番号	230227	
		交付者名 新城市

※赤枠で囲んだ部分が変更箇所です。

〔適用開始日〕とは、市町村において国民健康保険加入者の資格管理を開始する日のことです。
〔資格取得日〕は愛知県国民健康保険に加入した日として、〔適用開始日〕とは別に管理しています。

〈表1：70歳以上75歳未満の人の国民健康保険高額療養費の自己負担限度額（月額）〉

平成30年7月まで

所得区分	外来+入院	
	外来（個人単位）	（世帯単位）
現役並み所得者	57,600円	80,100円 <多数回 44,400円> ^{※1} 医療費が267,000円を超えた場合は超えた分の1%を加算
一般	14,000円 ^{※2}	57,600円 <多数回 44,400円> ^{※1}
低所得者Ⅱ	8,000円	24,600円
低所得者Ⅰ		15,000円

平成30年8月から

所得区分	外来+入院	
	外来（個人単位）	（世帯単位）
現役並み所得者	Ⅲ (課税所得690万円以上)	252,600円 <多数回 140,100円> ^{※1} 医療費が842,000円を超えた場合は超えた分の1%を加算
	Ⅱ (課税所得380万円以上)	167,400円 <多数回 93,000円> ^{※1} 医療費が558,000円を超えた場合は超えた分の1%を加算
	Ⅰ (課税所得145万円以上)	80,100円 <多数回 44,400円> ^{※1} 医療費が267,000円を超えた場合は超えた分の1%を加算
一般	18,000円 ^{※2}	57,600円 <多数回 44,400円> ^{※1}
低所得者Ⅱ	8,000円	24,600円
低所得者Ⅰ		15,000円

※1 過去12か月以内に世帯単位の限度額を超えた該当者が4回以上あった場合、4回目から「多数回」となり限度額が下がります。
※2 1年間（8月～翌年7月）の外来限度額は144,000円です。

中小企業者の方への融資制度

融資制度	融資対象	融資限度額	資金用途 融資期間	金利
小規模企業等 振興資金 通常資金（振）	市内に事業所がある 従業員50人以下の 個人・法人・企業組合※1	5,000万円	運転 7年以内 設備 10年以内	運転資金 1.3～1.5% 設備資金 1.3～1.6%
小規模企業等 振興資金 小口資金（振小）	市内に事業所がある 従業員20人以下の 個人・法人・企業組合※2	2,000万円	運転 7年以内 設備 7年以内	運転資金 1.1～1.3% 設備資金 1.1～1.3%
新城市短期特別 小口資金	市内に事業所がある 従業員20人以下の 個人・法人・企業組合※2	500万円	1年以内	1.3%

※1：商業・サービス業は30人以下 ※2：商業サービス業（宿泊業及び娯楽業は除く）は5人以下

融資に係る補助制度

補助制度	対象者	補助金額
新城市信用保証料 補助	・振小申込者で愛知県信用保証協会へ信用保証料 を支払った方	信用保証料の1/2 (上限10万円)
新城市短期特別 小口資金融資に 係る利子補給	・新城市短期特別小口資金の借入者で約定回収 期間内に当該融資に係る利子を含めた額を取 扱金融機関に完済された方	当該融資に係る正規の 利子相当額の1/2
新城市小規模 事業者経営改善 資金利子補給	・商工会の推薦を受け、日本政策金融公庫の小 規模事業者経営改善資金融資を受けていること ・市内に主たる事業所を有すること ・市税を滞納していないこと	当該融資に係る12か月分の 正規の利子相当額の1/2
新城市創業資金 利子補給補助金	・日本政策金融公庫の創業資金または愛知県経 済環境適応資金創業等支援資金で借入した方 ・開業前または開業後1年以内であること ・市税を滞納していないこと	当該融資に係る12か月分の 正規の利子相当額の1/2※3 (上限20万円)

※3 「特定創業支援事業」の支援を受けた方は12か月分の支払利子額全額を補助します。
「特定創業支援事業」については市HPあるいは商工政策課へお問い合わせください。

事業者向け融資・補助制度をお知らせします

問本商工政策課

TEL 23-7634

統計調査員を
募集しています！

問本商工政策課

TEL 23-7634

商工政策課では、国が実施する統計調査の業務に従事してくださる方を随時募集しています。従事期間は約2カ月で、その間は特別職の地方公務員として従事していただきます。

① 選挙関係者および徴税・警察に關係のない市内在住の20歳以上の方

② 統計調査の調査票の配布、回収、点検など

③ 報酬2～5万円程度

④ 他 従事できる期間や時期のほか、従事を希望する地域などについては相談に応じますので、詳しくは商工政策課にお問い合わせください。

HP <http://www.city.shinshiro.lg.jp/index.cfm/7.5474.169.800.html>



お知らせ

Information

省略文字の見方

時	日時・期間	所	場所・会場	集	集合場所	内	内容
講	講師・指導	対	対象・資格	定	定員	費	費用・会費
応	応募方法	電	Eメール	ホ	ホームページ	締	締め切り
持	持ち物	他	その他	申	申し込み先	問	問い合わせ
本	本庁	鳳	鳳来総合支所	作	作手総合支所	消	消防本部

催し・行事

観来館8月の展示

問 地域課

TEL 22・9933

陶器の明かりとりと
ドライフラワー作品展

陶器で作成したさまざまな明かりとりを展示します。今後は、ペンギン、お城など、メルヘンチックな明かりとりを作ろうと思いますので、皆さんぜひご覧ください。

時 8月1日(水)～30日(木)
午前10時～午後4時

※火曜日は休館日です。
所 観来館(鳳来寺山 表参道入口)

たんぼぼまつり

本 ことも未来課

TEL 32・3221

未就園児から小中学生まで楽しめる遊びがいっぱい!

時 8月2日(木)～3日(金)
午前9時～午後4時30分
8月4日(土)
午前9時～午後3時

所 児童館たんぼぼ

内 巨大ボール迷路、つくってあそぼ!、わくわくゲームランドなど

すくすくフェスタ

本 ことも未来課

TEL 23・7001

夏休み最後のお楽しみに、ぜひお越しください!

時 8月31日(金)、9月1日(土)
午前10時～午後1時

所 鳥原児童館

内 新城中学校・新城高等学校吹奏楽部、ファミリースポーツセンター、こどもスタッフ、国際交流員を招いた楽しいイベントを企画しています。

他 参加費無料。お手伝いをしてくれるこどもスタッフ募集中!

郷土研究会月例会

問 設楽原歴史資料館

TEL 22・0673

郷土の歴史を一緒に楽しく学んでみませんか。

時 8月4日(土) 午後2時

所 設楽原歴史資料館

内 「三河の民俗芸能について」
講師 正雄氏
¥400円(資料代)

耐震シエルトの展示

申 問 本 都市計画課

TEL 23・7640

近い将来起るといわれている東海、東南海、南海地震への減災対策の促進のため、実物大の耐震シエルトを展示しています。



耐震シエルトの設置は、市で行う耐震改修補助金の対象ですので、実物をご覧の上、設置をご検討ください。

時 9月6日(木)まで
午前8時30分～午後5時

所 新城文化会館2階ラウンジ
※休館日・月曜日(この日が

休日に当たるときは、その翌日以降の最初の休日でない日)

募集

新城ラリー飲食出店者募集

申 問 本 スポーツツーリズム推進課

TEL 23・7621

11月2日(金)から4日(日)に、新城ラリー2018を開催します。新城ラリーは競技のほか、多くのイベントを開催し、例年約5万人の観戦者を動員する市最大のイベントです。

会場内には「飲食ブース」を設営する予定です。全国から訪れる多くの観戦者にもてなしをするため、飲食出店者を募集します。

時 11月3日(土)、4日(日)

所 県営新城総合公園

内 飲食出店

対 市内飲食事業者

ア 7月31日(火)

希望される方は、新城ラリー支援委員会ブログを確認していただくか、スポーツツーリズム推進課へ直接お問い合わせください。
http://shinshirally.dosugoi.net/

定期貯金 夏のキャンペーン実施中

期間 平成30年6月18日(月)～8月31日(金)

期間中、新規でスーパー定期(期間1年)10万円以上をご契約の方は、

キャンペーン金利コース (お預かり金利 0.16%)	ちよリスコース (ちよリスグッズをプレゼント) 先着200名限定	のいずれかを お選びいただけます。
-------------------------------	--	----------------------

さらに「地元農産物」を抽選で合計200名様にプレゼント!

Aコース 作手・設楽産トマト	Bコース 設楽こんにゃくセット
Cコース 愛知東産ミネアサヒ	Dコース 愛知東特産物詰合せ

※各コース50名様となります。

愛知東農業協同組合

詳しくは本店業務課・各支店窓口・渉外担当者まで
新城市平井字中田6-1

パート従業員募集

平成30年4月より夏秋トマトで新規就農しました。収穫作業などを手伝ってくださる方を募集します。よろしくお願いたします。

時給：900円～(交通費別途支給)

土・日曜日働ける方優遇 時間等詳細は面談の上決定

カネマツ農園 新城市作手清田字ササミヨフ 090-7853-3041 (代表) 松本晃

※財源確保のために有料広告を掲載しています。広告の内容に関する問い合わせは、直接広告主へ。

女性弁護士による法律相談

【申請本】 まちづくり推進課

TEL 23・7692

女性が直面する相続、離婚、金銭など身のまわりの問題について、解決のための一歩を踏み出すため、女性の弁護士がアドバイスをします。

【時】 8月7日(火)

①午後1時30分～2時15分

②午後2時15分～3時

③午後3時～3時45分

④午後3時45分～4時30分

【所】 市役所3階相談室3・1

【定】 女性4人

【料】 相談は秘密を守り無料で

【注】 予約制で、7月24日(火)から

電話で先着順に受け付けます。(平日の午前8時30分から午後5時15分の間)

市民パソコン塾 親子プログラミング入門講座

【申請本】 情報システム課

TEL 23・7612

FAX 23・8388

【Eメール】 johoh@city.shinshiro.lg.jp

今、話題の「プログラミング」を親子で一緒に体験してみませんか?
【時】 8月25日(土)

午後1時～2時30分

【所】 まちなみ情報センター

【対】 市内在学の小学3・4年生

とその保護者

【定】 8組

【料】 定員を超えた場合は抽選

【無料】

【無料】 郵便番号、住所、子ども氏

名・保護者氏名、学年、電話番号をご記入のうえ、は

がき、ファックスまたはE

メールでお送りください。

【郵送先】

〒441-1392

(住所の記入不要)

【情報システム課】

「市民パソコン塾」係

【時】 8月16日(木)

赤十字幼児安全法講習会

【申請本】 福祉介護課

TEL 23・7624

子どもの突然のけが・病気に直面したとき、大人として落ち着いた行動や処置がとれますか。子どもの発達を理解し、病気・けがの手当てや心肺蘇生など幼児安全法を学ぶ講習会です。

【時】 9月14日(金)、21日(金)、28日(金)

午前10時～午後4時

【所】 しんしろ福祉会館3階

【多目的室】

【内】 発達と事故、応急手当、一時救命措置

【定】 20人

【料】 定員になり次第締め切り

18,000円

(教本、資料、保険など)

【時】 8月10日(金)

【持】 筆記用具、動きやすい服装、昼食など

【注】 昼食は申し込み可能

【他】 講習終了後「幼児安全法支

援員」資格取得可

【対】 講習終了後「幼児安全法支

援員」資格取得可

【対】 講習終了後「幼児安全法支

援員」資格取得可

【対】 講習終了後「幼児安全法支

援員」資格取得可

【対】 講習終了後「幼児安全法支

援員」資格取得可

認知症家族支援プログラム 参加者募集

【申請本】 地域包括ケア推進室

TEL 23・7695

認知症の人をかかえる家族介護者が、知識を得ることで介護負担を軽減させ、安定した生活が営めるように支援するプログラムです。

【時】 9月14日(金)、21日(金)、28日(金)

午前10時～午後4時

【所】 しんしろ福祉会館3階

【多目的室】

【内】 発達と事故、応急手当、一時救命措置

【定】 20人

【料】 定員になり次第締め切り

18,000円

(教本、資料、保険など)

【時】 8月10日(金)

【持】 筆記用具、動きやすい服装、昼食など

【注】 昼食は申し込み可能

【他】 講習終了後「幼児安全法支

援員」資格取得可

【対】 講習終了後「幼児安全法支

援員」資格取得可

【対】 講習終了後「幼児安全法支

援員」資格取得可

【対】 講習終了後「幼児安全法支

援員」資格取得可

【対】 講習終了後「幼児安全法支

援員」資格取得可

日にち	時間	場所	内容
9月13日(木)	午前10時～午後2時	新城文化会館 304会議室	介護者交流会
10月11日(木)	午後1時～午後4時		認知症の基本的な知識の習得
11月8日(木)			介護保険や社会資源について
12月11日(火)			介護の仕方と介護者の心を知る
1月17日(木)			認知症本人の思い、リハビリについて
2月14日(木)			医師との関わり方、薬について学ぶ

催し・行事

募集

手当て

そのほか

各種機関からのお知らせ

6/15～ 民泊はじめました!

ONE GUST
ワンガスト

新城市奥柳野新田57 新制度 新城市では第1号
届出手続代行いたします。行政書士 鈴木達也

☆ベトナムほか外国人の雇用を考えてみませんか? (技能実習生、大卒者ほか)

遺言・相続、会社・NPO、補助金、入管

鈴木達也行政書士事務所 www.suzuki-daiichi.com 検索 周辺マップ

TEL 0536-22-4175 (株)みかわ元気ものがたり

山びこの朝ヨガ
-HAPPY MORNING YOGA-

朝の新鮮な空気で体を満たし、リフレッシュしてみませんか?

日時 日曜日 7:30～【予約制】
料金 中学生以上 800円/45分程度
場所 山びこの丘 宿泊棟周辺
持ち物 タオル、水分、動きやすい服装
講師 LuxmiYoga 代表 山本 Hiro

詳しい日程は
直接お問い合わせ下さい。

山びこの丘 新城市成老勢宇新井守部地
TEL 0536-35-1191 URL <http://www.sanyurin.jp/>

※財源確保のために有料広告を掲載しています。広告の内容に関する問い合わせは、直接広告主へ。

市内小・中学校に勤務する講師を募集

申請本 学校教育課
TEL 23・76607

教育委員会では、市内の小・中学校で講師として勤務したい方の登録を随時受け付けています。
登録を希望される方は、学校教育課へご連絡ください。
講師登録ができる方は、小学校教員免許または中学校教員免許を所有する方です。

広報「ほのか」広告募集

申請本 秘書人事課
TEL 23・7623

掲載場所 お知らせコーナー
掲載料金
6カ月間（10月号～平成31年3月号）で5万円（50mm×82mm）。10万円（50mm×170mm）の枠もあります。
カラー 4色

発行部数 16,840部/月
申請本 申込書は秘書人事課にありますので、8月3日（金）までにご提出ください。また、市ホームページからでもダウンロードできます。
他 申込多数の場合は、掲載位置など抽選

手当

障害者手当などの振り込み

問本 福祉介護課
TEL 23・7624

市障害者手当（4～7月分）を7月31日（火）に、特別障害者手当、障害児福祉手当、経過の福祉手当（5～7月分）を8月10日（金）に振り込みます。
受給されている方は、指定の振込先口座をお確かめください。
※転居、転出などの際は、福祉介護課または鳳来・作手各総合支所地域課へ届け出をしてください。

現況届を提出してください

愛知県在宅重度障害者手当
を受けている方には、7月末に用紙を郵送します。必要事項を記入し、8月1日（水）から8月31日（金）までに、福祉介護課または鳳来・作手各総合支所地域課へ提出してください。
特別障害者手当・障害児福祉手当・経過の福祉手当を受けている方には、8月上旬に用紙を郵送します。必要事項を確認のうえ、8月10日（金）から9月11日（火）までに福祉介護課または鳳来・作手各総合支所地域課へ提出してください。

児童扶養手当の振り込みなど

問本 ことも未来課
TEL 23・7622

児童扶養手当を8月10日（金）に振り込みます。受給されている方は、指定の振込先口座をお確かめください。
※転居、転出などの際は、ことも未来課または鳳来・作手各総合支所地域課へ連絡をしてください。

現況届を提出してください

児童扶養手当、県・市遺児手当を受けている方には、7月下旬に用紙を郵送します。必要事項を記入し、8月1日（水）から8月31日（金）までに提出してください。
特別児童扶養手当を受けている方には、8月上旬に用紙を郵送します。必要事項を記入し、8月10日（金）から9月11日（火）まで（平日の午前8時30分から午後5時15分の間）に、ことも未来課または鳳来・作手各総合支所地域課へ提出してください。

※現況届は、必ず本人が提出してください。

そのほか

全国一斉情報伝達訓練の実施

問本 防災安全課
TEL 23・7660

緊急時の住民への迅速かつ確実な情報伝達が行えるよう、消防庁の主催で「全国瞬時警報システム（Jアラート）」の一斉伝達訓練を実施します。
当日は、各ご家庭にある防災行政無線戸別受信機や屋外拡声子局から放送が最大音量で流れますので、実際の放送とお間違いないようお願いいたします。
時 8月29日（水） 午前11時

家屋の新築・増築、取り壊しをされた方

問本 税務課 TEL 23・7615

平成30年1月以降に家屋（車庫や物置などを含みます）の新築・増築または、取り壊しをされた方は、税務課へご連絡ください。

日程を調整させていただきます。家屋評価に伺います。家屋評価は、固定資産税の基礎となる重要なものです。ご協力をお願いします。

ローソン店舗FCオーナー大募集!!

●ご夫婦で、ご家族で、知人同士でと様々な加盟者がいます。 ●「加盟金免除の制度」「インターン制度」「1人でも加盟可能な制度」等、様々な加盟方法が検討可能です。 ●説明会にて詳細説明します。下記電話番号またはWEBにてお申込みください。 ●説明会日程は、WEBでのご確認。または下記電話番号にてお問い合わせください。

お問い合わせ **LAWSON** ☎0120-01-3963

受付時間/ 9:00～21:00（年中無休） **ローソンFC** 検索

※説明会は完全予約制です。2日前までにお申込みください。 ※説明会の日程が合わない方は個別相談も可能。お気軽にお問い合わせください。



どなたでも



親子



大人



子ども



育児



高齢者



障がい者



男性



女性

催し・行事

募集

手当て

そのほか

各種機関からのお知らせ

再発見!

わがまちの文化財・施設紹介 147

板敷川とポットホール群

鳳来寺山自然科学博物館
TEL 35・1001

板敷川とポットホール群
板敷川とポットホール群
この辺りでは板敷川とも呼ばれていて、平坦な一枚岩の上を宇連川の澄んだ水が流れる様子は、とてもきれいです。板敷川の川底は凝灰岩という岩石で、今から約1500万年前に奥三河で活動していた巨大火山、「設楽火山」から噴出した火山灰が固まってできたものと考えられています。ちょうどこの辺りの凝灰岩が均質であったため、均等に浸食されてこの光景が生まれました。

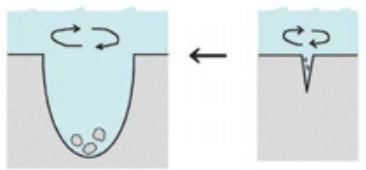

思われます。

板敷川の川底をよく観察していると、たまに直径数十センチの数メートルの大きな穴があいているのが見えます。これはポットホールというもので、岩の隙間、割れ目、くぼみに小石が入り、水流でかき回されることによって徐々に穴が大きくなってできたものです。これらの穴はこれから長い時間をかけて大きくなっていくと思われます。

情報公開制度・個人情報保護制度の実施状況

行政課
TEL 23・7611

市では、新城市情報公開条例および新城市個人情報保護条例に基づき、制度の実施状況を年1回お知らせしています。平成29年度の受付件数および処理件数は下記の通りです。

行政不服審査法による審査請求は、情報公開制度が2件、個人情報保護制度が1件ありました。情報公開制度に対する審査請求は2件とも請求が棄却され、個人情報保護制度に対する審査請求は、現在、審査中です。

情報公開条例に基づく公文書の開示請求や個人情報保護条例に基づく本人情報の開示請求などの手続きは、市ホームページをご覧ください。担当課へ電話でお問い合わせください。

制度名	実施機関	受付件数【※1】	処理件数【※1】		
			全部開示	部分開示	非開示
情報公開制度	市長	16	4	14	6
	教育委員会	9	0	9	0
	農業委員会	2	0	1	1
	消防長	3	2	0	2
個人情報保護制度	市長	1	0	1	0
	議会	2	1	1	2
	消防長	2	0	2	0

※1：受付件数と処理件数が一致していないのは、1件で複数の文書について請求があり、かつ、その各文書について処理が異なる場合があるためです。
●個人情報保護制度に係る訂正、利用停止などの請求はありませんでした。



鹿角靈芝エキスドリンク「スーパー宝輪」

健康維持に関わりがあるとされている「β-グルカン」たっぷりドリンク!

健康生活習慣

鹿角靈芝で始めよう!

~100歳まで元気でキレイに楽しく生きよう~

クレス薬品株式会社

〒510-0837 三重県四日市市西松本町 10-32
TEL.059-350-2468 FAX.059-352-8785
www.cress-yakuhin.co.jp

※財源確保のために有料広告を掲載しています。広告の内容に関する問い合わせは、直接広告主へ。

新城図書館だより

新城図書館

TEL 23 - 2333 ・ FAX 24 - 3415

ドリームサロンの行事紹介 —シリーズ第2弾!—

毎月第1土曜日 午後1時30分から開催!
ハウライ長介氏の紙芝居上演会



「あのワクワクをすべての子どもたちに!」

子どものころ、私にとって紙芝居は最高の楽しみでした。

近年、テレビやゲームなど、紙芝居最強のライバルが現れましたが、あのワクワクした感動を今の子どもたちにも味わってもらいたい…、そんな思いで平成17年ごろから紙芝居を上演しています。

8月は4日(土)に上演するよ!

ハウライ長介



本のリサイクル会

不用の本をさしあげます。

■ 8月18日(土)開催

午前9時から午後5時まで

※9ページの新城図書館まつり2018の特集記事をご覧ください。

今年は
土曜日開催
です!!

特集本を読もう!

夏休みの
読書に
ぜひ!

■ おでかけ本

■ マンガで学習する本

■ さかな・海のいきものの本



ヘルプマークを配布します

問本 福祉介護課

TEL 23・7624

ヘルプマークとは、義足などを使用している方、内部障がいや難病の方、妊娠初期の方など、援助や配慮を必要としていることが外見からは分かりにくい方々が、周囲に配慮を必要としていることを知らせることで、援助を得やすくなるよう、東京都が作成したマークです。

配布開始日

7月20日(金)から



申本 福祉介護課

問作 地域課、新城保健センター、新城保健所

タ1、新城保健所

ご希望の方に無償で配布します。援助や配慮を必要とする方であれば、どなたでもご利用いただけます。マークの趣旨を説明の上、お一人につき1個配布します。①口頭での申請とし、申請書の記入や障害者手帳、身分証明書などの提示は不要です。ご家族や支援者などの代理人による受け取りも可能です。その際にも、同意書などは不要です。

※郵送による配布は行いません。

マダニ対策 肌の露出の少ない服装を!

問本 農業課

TEL 23・7632

農作業や野外活動の際は、マダニによる感染症に注意してください。マダニは特に春から秋にかけて活動が活発になり、シカやイノシシなどの野生動物が出没する環境に多く生息するほか、畑やあぜ道などでも見られます。

マダニが媒介する感染症の一つ「重症熱性血小板減少症候群(SFTS)」は、5年前に国内で初めて確認され、このウイルスに感染すると潜

伏期間を経て、発熱や消化器症状(食欲低下、おう吐、下痢など)が出て、最悪の場合、死に至ります。有効な薬剤やワクチンは開発されていません。

すべてのマダニがウイルスを保有しているわけではありませんが、マダニにかまれたいためには、できるだけ肌の露出を少なくするなどの対策が重要です。なお、かまれた場合は、無理に引き抜くとマダニの一部が皮膚内に残り重症化する可能性があるため、すぐに医療機関(皮膚科)を受診してください。

新城有教館高校説明会

問本 新城東高校

TEL 22・2725

新城東高校と新城高校が統合し、平成31年4月に愛知県立新城有教館高等学校が開校します。学校説明会を開催しますので、ぜひご来場ください。

時 8月11日(祝) 午前10時30分～

正午(受付開始午前10時)

所 新城文化会館大ホール

対 中学生および保護者、一般市民

申 中学生および保護者の方は、各中学校を通じてお申し込みください。

一般の方は、申し込みは必要ありません。直接会場にお越しください。

各種機関からのお知らせ

ほのか診療察室

シリーズ

第127話

病診連携と 退院支援

市民病院と地域医療機関が
つながって退院支援を
行っています

新城市民病院では、治療・回復に全力を挙げるのはもちろんのこと、患者さんがスムーズに普段の生活に戻れるよう、退院支援看護師や医療ソーシャルワーカーが、退院後の生活や地域での継続的な治療、健康管理を見据えた「退院支援」に力をいれています。

市民病院
医療福祉相談室

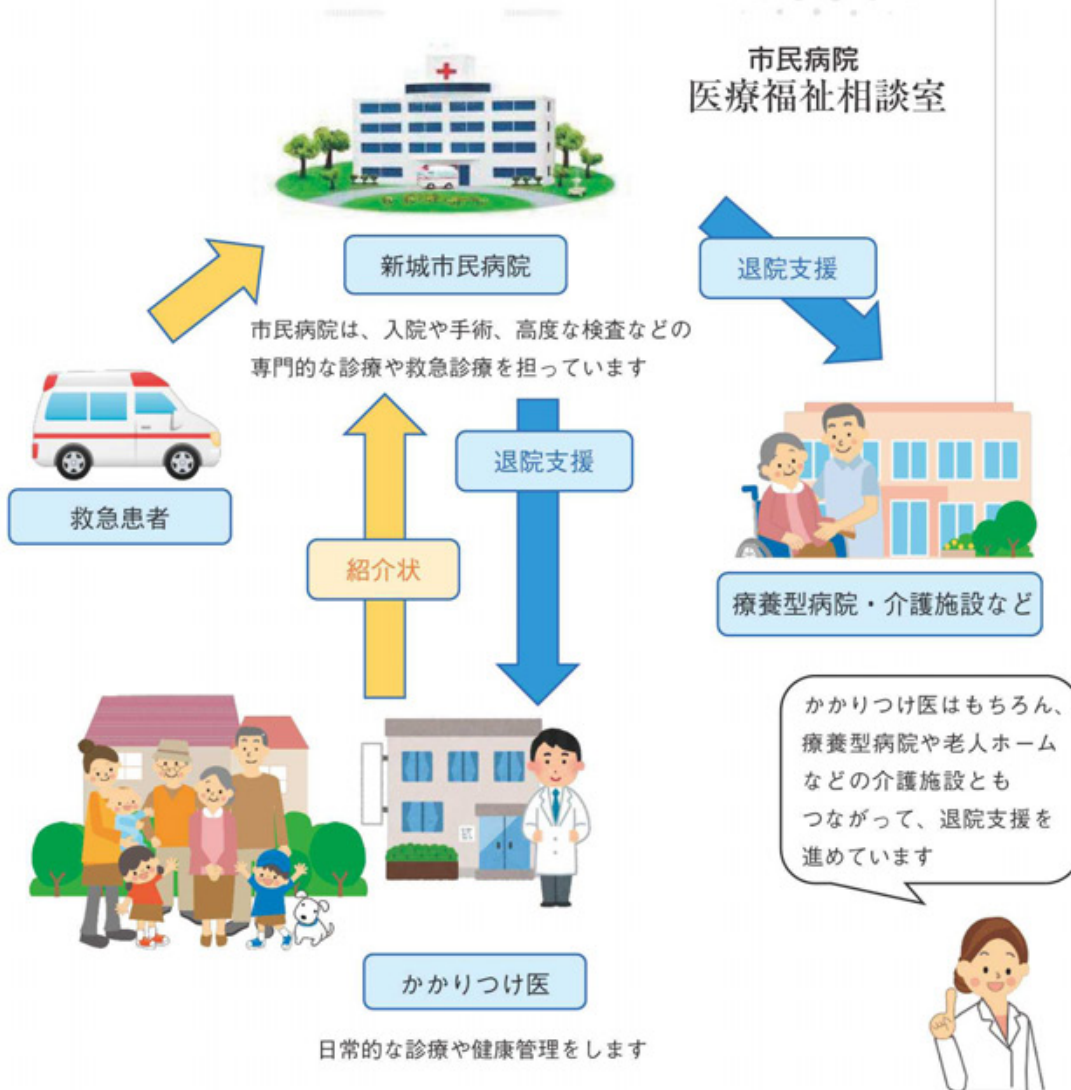

入院時から始まる退院支援

当院は緊急・重症な患者さんに対して、専門的な医療を提供する「急性期病院」の役割を担っています。急性期の治療が終了すると、患者さんのQOL（生活の質）を維持するために早期退院を目指しています。

退院についての不安や心配事については、医師や看護師などと連携しながら、退院支援看護師や医療ソーシャルワーカーが相談に応じます。地域でどのような治療を継続していくのか、障がいや病気を抱えながらどのような生活を送りたいかなど、患者さんや家族の方の気持ちを尊重しながら意思決定や在宅療養生活への支援を行います。患者さんの状況によっては、地域の療養型病院への転院や介護保険施設などへの入所を検討する場合があります。

次号も引き続き、退院支援についてお知らせします。





検診

集団がん検診(要申込)

所 新城保健センター
 時 8月13日(月)午前実施
 内 胃がん、大腸がん、前立腺がん、子宮がん、乳がん

所 所作手保健センター
 時 8月24日(金)午前実施
 内 胃がん、大腸がん、前立腺がん、子宮がん、乳がん、肺がん

※前立腺がんは50歳以上の男性が対象。
 ※40歳代の方の乳がん検診は二方向のレントゲン撮影です。

新城保健センター TEL 23-8551

教室

運動教室(要申込)

運動不足に悩んでいませんか？誰でも気軽に参加できる運動教室を開催します。
 申所 新城保健センター

胃がん	5000円
大腸がん	3000円
前立腺がん	5000円
子宮がん	5000円
乳がん	5000円
(40歳代)	6000円
肺がん	無料

実施日	時間	会場
8月3日(金)	午後2時～3時30分	新城保健センター
8月8日(水)	午前10時～11時30分	新城保健センター
8月10日(金)	午前10時～11時30分	鳳来保健センター
8月17日(金)	午後2時～3時30分	新城保健センター
8月22日(水)	午前10時～11時30分	新城保健センター

時 所 市内在住の方
 定 30人(申し込み多数の場合)

社会復帰教室(要申込)

初参加の方優先)
 ※定員になり次第締め切り
 ¥1回3000円
 持 タオル、水分、ヨガマット(またはバスタオル)、室内シューズ(新城保健センターのみ)
 ※運動のできる服装でお越しください。
 ※電話でお申し込みください。
 ※詳しくは広報5月号27ページをご覧ください。

申所 新城保健センター
 時 8月20日(月)
 午前10時～11時30分
 内 レクリエーション、創作活動など
 対 こころの病などで生活に不安を感じている方

ママとパパの教室

申所 新城保健センター
 時 8月16日(木)
 午前9時30分～正午
 内 沐浴体験、妊婦体験、交流会(赤ちゃん抱っこ体験)など

対 妊婦とその家族
 持 母子健康手帳、筆記用具

入園前教室(要申込)

水分、室内シューズ(必要なら)
 ※予約不要

申所 新城保健センター
 時 8月28日(火)、9月18日(火)
 午前9時30分～11時30分
 ※どちらかの日程でお申し込みください。

内 入園前に身につけておきたいことを学ぶ(親子遊び、お話、グループワーク)

離乳食ひろば(要申込)

申所 新城保健センター
 時 9月13日(木)
 午前9時30分～11時30分
 内 離乳食の話、調理実習・試食など
 もぐもぐコース(7～8カ月ごろの食事)、かみかみコース(9～11カ月ごろの食事)に分かれて調理実習

生涯太くッキング(要申込)

申所 新城保健センター
 時 9月25日(火)
 午前9時30分～午後1時
 内 カルシウムが豊富なメニューの調理実習と健康体操

申所 新城保健センター
 時 9月20日(木)までにお申し込みください。

を行います。
 ※コースは選べます。
 対 平成29年10月～平成30年3月生まれの乳児とその保護者
 定 15組
 ※定員になり次第締め切り
 持 母子健康手帳、エプロン、よだれかけ、タオル、お茶、筆記用具、おんぶひも
 ※受付開始 8月1日(水)

生涯太くッキング(要申込)

申所 新城市健康づくり食生活改善協議会(担当 岡本)
 TEL 32-0634
 FAX 32-0634

対 市内在住の方
 定 24人
 ¥1人5000円
 持 エプロン、三角巾、布巾、筆記用具
 ※軽い運動のできる服装でお越しください。
 定 9月20日(木)までにお申し込みください。

相談

健康結果説明・相談会
(要申込)

申所 新城保健センター

時 8月6日(月) 午前9時

内 お手元の健康結果の説明・相談
対 健診受診者(特定健診、勤務先や個人などで健康診査を受けた方)
持 健診結果票、筆記用具

お知らせ

予防接種講演会
(要申込)

申所 新城保健センター

時 8月18日(土) 午後2時

内 講演「予防接種の効果的な接種間隔」
名鉄病院予防接種センター
宮津光伸医師

一般不妊治療費助成制度
のお知らせ(要申請)

申所 新城保健センター

一般不妊治療(体外受精・顕微授精を除く不妊治療・不妊検査)に要する費用の一部を助成します。助成には条件があります。必要書類を配付しますので、治療開始前に新城保健センターへお越しください。



食中毒にご注意

新城保健センター

気温が高くなるこの時期、食中毒が多数発生しています。

ご家庭でも、次の「食中毒の防止に努めましょう。」

食中毒予防の3原則!

食中毒菌を...

「つけない」

手にはさまざまな雑菌が付着しています。食品を取り扱う際にはこまめに手洗いをしましょう。

「増やさない」

食べ物に付着した菌を増やさないためには、低温で保存することが重要です。保存したい食材は購入後できるだけ

「やっつける」

多くの細菌などは加熱によって死滅しますので、肉や魚はもちろん、野菜なども加熱して食べれば安全です。75℃で1分以上加熱することが目安です。

食中毒かな?と思ったら...

食中毒の主な症状は、下痢、腹痛、発熱、おう吐などの消化器症状です。この症状は食中毒の原因物質を排除しようとする反応です。むやみに下痢止めなどを飲まず、早めに医師の診断を受けましょう。また、脱水の危険もありますので、しっかり水分補給をしましょう。

水の事故にご注意

消防署 警防救助担当

TEL 22-1119

暑くなると、川やプールで遊ぶ子どもたちが多くなつてきます。

保護者の方たちの一瞬の油断が重大な事故につながります。いつも以上に注意をして、子どもたちを悲惨な水の事故から守りましょう。

○子どもから目を離さない!

事故は、ちよつと目を離れた際に発生します。目を離さないようにしましょう。

○通学路や自宅周辺の安全確認!

川、用水路、ため池など、危険な場所を把握し、危険と思われる場所を通る時には、特に注意するよう日頃から教えておきましょう。

○なぜ危険なのか、理由を教える

危険な場所で遊んだり、水遊びをしている子どもを見た時は、「危険な理由」を教えて、安全な場所へ遊ばせましょう。



しみのトピ

問 秘書人事課 TEL 23 - 7623 em info@city.shinshiro.lg.jp

皆さんからの情報をお待ちしています。イベント紹介や募集、地区の出来事など、皆さんからの耳寄りな話をお寄せください。



今月の行事食 しょうろ お精霊めし

作り方

- ①米は、炊飯器で普通に炊き、煮立ってからしょうゆ、酒を振りかけて蒸らす。
- ②ご飯が炊きあがったら、すぐに寿司桶などに移して粗熱をとる。
- ③柿の葉に盛りつけて、いりごまを散らして出来上がり。

材料
(4人分)

米……………2合 いりごま……………少々
しょうゆ……………大さじ2 柿の葉……………適宜
酒……………大さじ2

豆知識

昔は「お盆に川で泳ぐとシンノコ（内臓）を抜かれる」といわれていました。お精霊さまをおまつりする盆行事として、子どもたちはその日に家から鍋、米、調味料を持ち寄り、川原でかまどをつくり、鍋や飯ごうでご飯を炊き、柿の葉を器にして、柳の枝ではしをつくって食べました。炊き上がったご飯がほんのり色づいていることから「さくらめし」とも言います。静岡県西部では「さくらごはん」と呼ばれ、給食にも出される定番メニューとなっているそうです。

キャロルさんのスイス紹介

問 新城市国際交流協会 TEL 23-1940 em siea@tees.jp

国際交流員のキャロルさんが、スイスについて紹介する全5回の講座を企画しました。興味のある回のみ参加もOK!

※レッスンはすべて英語です。

時 8月21日～9月18日

毎週火曜日 午後7時～8時30分

所 まちなみ情報センター 2階

※最終回は勤労青少年ホーム
研修室Bを予定

- 内 ①8/21 キャロルさんの紹介とスイスの基本情報
- ②8/28 フランス語で遊ぼう!～あいさつ、食べ物、注文、道案内、簡単なゲームetc.
- ③9/4 簡単なフランス語(第2回の内容を2回に分けて実施)
- ④9/11 スイスといえば：スイスの有名なスポーツ、食べ物等
- ⑤9/18 スイス社会：中立国のスイス、女性の権利、軍事等

¥1回500円(非会員1,000円)



新城市ほうらい吹奏楽団 第14回定期演奏会

問 新城市ほうらい吹奏楽団 星野
TEL 23-2252

時 8月5日(日) 開場午後1時15分
開演午後2時

所 新城文化会館 大ホール

¥ 入場券：500円(一般)
200円(高校生以下)

今回のテーマは『アラウンド・ザ・ワールド 世界のニューキャッスル便へようこそ』です。旅の案内人としてJAL元機長小林宏之さんをお招きします。団員一同、皆様のお越しをお待ちしています。

http://www.musicalbox.jp.net/housui/



千郷ミニバスバスケ交流会 参加者募集

問 千郷ミニバス新田、大堂
TEL 090 - 7605 - 0728

em chisatomini@yahoo.co.jp

千郷地区にお住まいのバスケ大好き

バスケをやりたい方、ぜひご参加ください!

時 8月11日(祝) 午前9時～11時

所 千郷小学校 体育館

対 千郷地区にお住まいの方

定 小学1・2年生20人、
それ以外の方20人 ※先着順

¥ 無料

他 詳しくはお問い合わせください。



映画「医す者として」鑑賞会

問 新城を学ぶ会
TEL 090-3831-0876 (平澤)

映像と証言で綴る農村医療の戦後史を、ぜひ観に来てください。

時 8月11日(土) 午後2時～4時(開場午後1時30分)

所 新城文化会館小ホール

¥ 1,000円



新城共育12

「ともにあいさつ あいことば」
【共に挨拶 各会場】 【共に鑑賞 各会場】

毎月12日は「共育の日」です
ともにあいさつ **あいことば**
8月
「ありがとう ごめんなさい」
が言えます

共育川柳優秀作品紹介

29年度に「共育」「スマホ利用について」を題材に川柳を募集したところ2,016作品もの応募がありました。その中から30作品を、優秀作品としましたので、ご紹介します。涙あり、笑いありの川柳です。

ごめんねと その日のうちに 言えるかな

こばやし ひさな
鳳来中部小学校 3年 小林 永奈

「ありがとう」 大人になっても 言えますか?

さかぐち りくし
作手中学校 3年 坂口 吏久志

(第5回目/全12回)

※学校および学年は2017年10月現在です(主催:新城市小中学校PTA連絡協議会)

学校を拠点に「学校・家庭・地域」が共に過ごし共に学び共に育つ -教育委員会-

※市ホームページ内の「共育」または教育委員会だよりも共育に関する開催行事や報告がされていますのでぜひご覧ください。

共育情報

「地域、家庭、学校」が共に過ごし、共に学び、共に育つことを理念とし、共育を推進しています。毎月の共育に係るイベントや情報を掲載しますので、ぜひご参加いただき、共に育ちましょう。

★8月の共育★ 教育委員会23-7639

野外学習会「海老・谷川の生き物」

問 鳳来寺山自然科学博物館 TEL 35-1001
em hri-hakubutukan1@city.shinshiro.lg.jp

棚山から流れる谷川で、川沿いの昆虫や川の中の生き物の観察をします。

時 8月5日(日) 午前10時～午後3時

集 旧海老小学校

講 堀 正和氏、西本ふたば氏、水谷英夫氏

定 40人 ￥大人300円、小人200円

持 昼食、飲み物、野外活動ができる服装、筆記用具、あれば採集用具

※ 8月1日(水) 午後5時

※当日は暑くなることが予想されます。熱中症対策をお願いします。

子ども&子どもにかえりたい 大人の自然講座「恐竜を学ぼう」

申問 鳳来寺山自然科学博物館
TEL 35-1001 FAX 35-5012

em hri-hakubutukan1@city.shinshiro.lg.jp

恐竜の模型を使って体の特徴などを学びます。

時 8月11日(祝) 午前10時～午後3時

集 鳳来寺山自然科学博物館

講 河村善也氏、河村 愛氏

定 20人 ￥300円 ※ 8月7日(火) 午後5時

持 昼食、飲み物、筆記用具

子ども&子どもにかえりたい 大人の自然講座「コケ玉をつくろう」

申問 鳳来寺山自然科学博物館 TEL 35-1001 FAX 35-5012
em hri-hakubutukan1@city.shinshiro.lg.jp

博物館で自分オリジナルのコケ玉を作ります。

時 8月19日(日) 午前10時～午後3時

集 鳳来寺山自然科学博物館 講 成田 務氏

定 20人 ￥300円 ※ 8月15日(水) 午後5時

持 昼食、飲み物、野外活動ができる服装、筆記用具、あれば当日コケ玉に生きたい植物など

第29回新城薪能

本 生涯共育課

問 新城文化会館
TEL 23-2122

時 8月18日(土) 午後1時開演

所 新城文化会館 小ホール

出演者 市内演能者

※ 無料



クリーンフェスタ 実績報告

問本 生活環境課 TEL 23・7629

市では、毎年6月の環境月間に合わせて「しんしろクリーンフェスタ」を実施しています。

今年は晴天の中、6月3日(日)に市内3カ所を中央会場とし、実施しました。

また、多くの行政区や事業所の方々が独自に清掃活動を実施し、環境美化に取り組みました。

6月に市内で行った清掃活動の実績は次のとおりです。

中央会場実績

新城地区	200人	340kg
鳳来地区	50人	310kg
作手地区	430人	470kg
合計	680人	1,120kg

その他実績

行政区	55区	1,663人	1,641kg
事業所	7カ所	340人	123kg

市では、今後も皆さんと協働して、地域に根ざした清掃活動を展開していけるよう、計画していきます。

地域や各種団体で清掃活動の計画を立てた際には、生活環境課へご連絡下さい。ごみ袋、軍手といった資材をお渡しします



粗大ごみ収集処理券 販売店の変更と訂正

市で配布している「平成30年度版家庭から出る 資源・ごみ分別ガイド」4ページ上段に記載の、粗大ごみ収集処理券販売指定場所の変更についてお知らせします。

粗大ごみ収集処理券販売指定場所のうち「愛知東農協山吉田出張所」および「かくたけ酒店」につきましては取り扱いを廃止しました。

また「愛知東農協作手支店」は「愛知東農協作手営農センター」での取り扱いに変更しました。



粗大ごみ収集処理券販売指定場所一覧

ピアゴ新城店 (的場)	新城市クリーンセンター (塩沢)	愛知東農協 鳳来寺支店 (玖老勢)
ハロー新城店 (野田)	Aコープしんしろ店 (平井)	愛知東農協 作手営農センター (作手高里)
グリーンセンター しんしろ (諏訪)	愛知東農協 鳳来営農センター (長篠西)	愛知東農協 大野支店 (大野)

お詫びと訂正

ほか7月号の25ページ「しんしろ斎苑火葬予約システムのご案内」の文中で、電話での受付時間に誤りがありましたので訂正いたします。

誤…午前8時～午後5時
 正…午前8時30分～午後5時



再生可能エネルギー塾 2018

今年も、地球温暖化やエネルギーに関する身近な問題を分かりやすく説明するとともに体験することで、省エネルギーのまちづくりや再生可能エネルギーの活用について考えるきっかけとするための講座を開催します。

	日時	場所	テーマ
第1回	9月15日(土) 午後1時30分～3時30分	新城文化会館 301会議室	エネルギービジョンとエネルギーの「みのり」について ・昨年度策定したエネルギービジョンの説明とビジョンの考えや目指す姿を実現するために必要な行動について学びます。 講師:(株)E-konzal 榎原氏・小川氏
第2回	9月30日(日) 午前10時～午後3時 ※しんしろエコフェスタの中で開催します。	新城文化会館 展示室(予定)	親子で作るペットボトルソーラーランタンづくり ※体験講座(親子での参加となります)

定 第1回は50人程度、第2回は60組(定員に余裕があれば当日の参加も可)

応 氏名、連絡先、住所を電話、ファックス、またはEメールで環境政策課へご連絡ください。

TEL 23-7690 FAX 23-7047

em e-seisaku@city.shinshiro.lg.jp

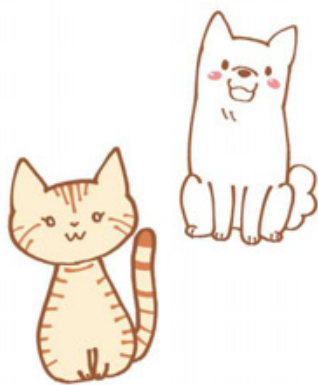

- 本 環境政策課
- 問 愛知県動物保護管理センター
東三河支所
- TEL 0532・33・3777
- センター内施設や犬猫に関する仕事を
見学してみませんか?
- 時 8月17日(金)
午後1時30分～3時
- 所 愛知県動物保護管理センター東
三河支所(豊橋市神野新田町字
京ノ割50-2)
- 内 業務内容の説明、施設の見学
- 対 小学生以上で愛知県在住の方
- 定 30人(応募者多数の場合は抽選)
- 料 無料
- 応 平日の午前10時から午後5時ま
間に愛知県動物保護管理セン
ター東三河支所へお電話ください。
8月9日(木)

「愛知県動物保護管理
センター見学ツアー」に
参加しませんか?

今月の「リユースの広場」

譲りたいもの

パソコンデスク

子どもいす(自転車荷台用)

チャイルドシート

米びつ

譲ってほしいもの

バスケットゴール(45cmリング)

・戦隊もののおもちゃ

※リユースの広場への掲載を希望

される方は、①住所、②氏名、

③電話番号、④品名と特

徴をクリーンセンターへご連絡

ください。

TEL 22・0521

em clean-center@city.shins

hiro.lg.jp

郵送先

〒441-1322

新城市日吉字樋田56番地

クリーンセンター宛

hp TOP ↓ くらし環境 ↓ ごみ

リサイクル ↓ リユースの広場



いとりで悩まないで! 8月

相談名	と き	と ころ	申し込み・問い合わせ
児童相談	毎週月～金曜日 (要予約)	新城設楽児童相談センター	新城設楽児童相談センター TEL 23-7366
一般健康相談	8/6(月)午前9時～11時(要予約)		
こころの健康相談	8/7(火)午前9時～10時30分(要予約)	新城保健センター	新城保健センター TEL 23-8551
すこやか(育児)相談	8/21(火)午前9時30分～11時(母子健康手帳持参)		
教育相談	毎週月～金曜日 午前9時～午後5時(要予約)	市役所4階	学校教育課 TEL 23-7607
登記法律相談	8/9(木)午前10時～午後3時※6日(月)正午までに要予約	勤労青少年ホーム	司法書士会 TEL 0532-58-9951
法律相談	8/8(水)、22日(水)午後1時～4時(要予約)※1日(水)午前8時30分受付開始	しんしろ福祉会館相談室	社会福祉協議会 TEL 24-9811
	8/2(木)午後1時～4時		
心配ごと相談	8/15(水)午後1時～4時	新城市開発センター相談室	問い合わせ TEL 24-9811 電話相談不可
	8/13(月)午後1時～4時	虹の郷	虹の郷 TEL 38-1481
新城市福祉相談会	随時(要予約)	しんしろ福祉会館	社会福祉協議会 TEL 23-5618
市民活動相談	随時(要予約)	市役所3階	まちづくり推進課 TEL 23-7692
女性悩みごと相談(電話も可)	8/10(金)、24(金)午前10時30分～午後2時30分	市役所3階相談室	フリーダイヤル TEL 0120-874-412
消費生活相談	月・火・木・金 午前9時～午後4時30分	市役所2階	消費生活新城センター TEL 23-6260
勤労者生活相談	8/15(水)午前10時～午後4時※正午～午後1時は休憩	勤労青少年ホーム	商工政策課 TEL 23-7634
	8/14(火)午後1時～4時	勤労青少年ホーム	市民課 TEL 23-7628
人権行政相談	8/15(水)午後1時～4時	新城市開発センター	鳳来総合支所地域課 TEL 22-9933
年金相談	8/28(火)午前10時～午後3時※年金の代理請求は委任状必要	勤労青少年ホーム研修室B	保険医療課 TEL 23-7625

市内の交通事故状況

区分 件	人身 事故 件数	死傷者(人)			物損 事故 件数
		死 者	負傷者	計	
6月中	29年	10	0	13	77
	30年	11	1	12	84
	増減	1	1	-1	7
累計6月末現在	29年	69	2	91	527
	30年	81	2	95	516
	増減	12	0	4	-11

Job placement office SHINSHIRO

ハローワーク 新城

TEL 22-1160

「ひとり親全力サポート」 キャンペーン月間

「児童扶養手当を受給している方の求職活動を応援します」

○ハローワークの担当者が、マンツーマンで就職活動を支援します。

○対象になる方は、児童扶養手当を受給している方などで、早期に就職したい意欲がある方です。

○ハローワークと福祉事務所が一緒に、求職活動を支援します。

手をあげよう
大きくみせよう
大切な命

長篠こども園
まるやま ここね
丸山 心音ちゃん



平成29年度 新城市 親子交通安全標語 優秀作品

編集後記

今月の表紙は、毎年8月13日に桜淵公園で行われる「新城納涼花火大会」の花火です。さまざまな色が夜空によく映えますね!

7ページの「こんにちはしんしろ助産所です」と、13ページの「公共施設Q&A」と、二つの連載が始まりましたので、ぜひご覧ください。

秘書人事課

8/4日 午後6:30~

生中継

**岡崎城下家康公夏まつり
第70回花火大会**



夏の風物詩「岡崎城下家康公夏まつり 第70回花火大会」今年も岡崎の夏の夜空に大輪の花が咲き乱れます。岡崎の花火大会で夏を楽しみましょう!

【制作:ミクスネットワーク】

8/11(土) 午後7:00~

生中継

**全国花火名人選抜競技大会
ふくろい遠州の花火2018**



全国から選抜された最高峰の花火師による芸術の競演。「日本一名曲メロディースターメイン」「大玉100連発連続豪華対打」など見どころが満載!迫力溢れる花火大会の模様をお茶の間でお楽しみください。

【制作:浜松ケーブルテレビ】



今月は、花火特集!
近隣の花火大会を一挙放送!!



8/5日 午後7:00~

5日

豊橋祇園祭花火大会



豊橋に夏の訪れを告げる豊橋祇園祭。仕掛け花火や打上げ花火など、およそ12,000発の花火が夜空を彩る東三河最大級の花火大会です。豊川河川敷で今年開催された豊橋祇園祭花火大会の模様をお届けします。

8/12日 午後7:00~

12日

**第36回蒲郡まつり
納涼花火大会**

7月29日に行われた「蒲郡まつり納涼花火大会」の様子を収録放送。三河湾に打ちあがる正三尺玉をご堪能下さい!

【制作:三河湾ネットワーク】



8/18(土) 午後7:00~

18日



**第50回豊田おいでんまつり
花火大会**

豊田スタジアムを中心とした矢作川周辺で約15,000発の花火が夜空に花開きます。メロディ花火や会場全体に展開されるナイアガラ大瀑布など見ごたえあるプログラム満載です。

【制作:ひまわりネットワーク】

【ティーズ】

Facebook はじめました

検索 **ティーズ**



「いいね!」をお願いします



放送の日程

番組裏話

随時発信しています!



問本 ニューキャッスル交流推進室 TEL 23-7696 em newcastle@city.shinshiro.lg.jp

カウントダウン開始!



6月26日(火)に市役所1階の「情報カフェ」でカウントダウンイベントを開催しました。この日で、ニューキャッスル・アライアンス会議は残り100日を切り、90日台へ突入しました。新城こども園から園児たちが駆けつけ、「世界中の子どもたちが」を元気よく合唱しました。また、千郷中学校の3年生が作成し



カウントダウンイベント

た、世界のニューキャッスル市民へ向けたウェルカム動画を放送しました。イベントの最後には、参加者全員が揃ってカウントダウンボードの前で記念撮影をしました。イベントを盛り上げてくださった皆さん、ありがとうございました。

会議を一層盛り上げるため、今後、国際交流員のタイッサさんがカウントダウンボードを持って、市内のこども園を訪れ、撮影を行い、子どもたちの元気な姿を「ニューキャッスルアライアンス会議 2018」のSNSに掲載します。

ただいま募集中!



会議参加者募集!

「ジャパニーズ文化祭」スタッフ募集!



ニューキャッスル・アライアンス会議で外国参加者と議論をしたい方、英語に興味がある方を募集しています。



10月4日(木)の夕方、文化会館でジャパニーズ文化祭を開きます。書道、琴、けん玉、そろばん、折り紙、漫画など紹介したい活動がありましたらご連絡ください。