

Public Relations Magazine of Shinshiro

ほのか

広報しんしろ

http://www.city.shinshiro.lg.jp E-mail:info@city.shinshiro.lg.jp



春の訪れ



丸山聖夏さん (5年)



服部華奈さん (6年)



竜石堂陽大くん (6年)



生田さくらさん (5年)



長坂歩武くん (5年)



林 暉登くん (5年)



森本莉乃さん (5年)

[主な内容]

- P4 〈特集〉新城寄り道・かくれ道
- P10 簡易水道事業と水道事業の統合について
- P12 若者議会
- P18 お知らせinformation
- P25 まちの話題
- P32 新城発見伝

絵手紙 (東陽小学校絵手紙・俳句クラブ児童作品)



「ほのか」スマホへ
配信しています!



Medical information

医療情報



夜間診療所

- 診療日** 毎日
- 診療科目** 内科、小児科
- 診療受付時間** 午後7時30分～10時30分
- 診療時間** 午後8時～11時
- 診療場所** 夜間診療所 新城市字北畑54番地1 (市民病院東側隣接地)

電話で症状を連絡の上、
ご来院ください。

TEL 24-1161

※医師の都合により、診療時間の変更
または休診することがあります。

駐車場は、市民病院
駐車場をご利用ください。

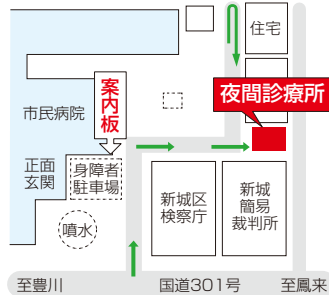

緊急医 3月

- 診療受付時間** 【土曜日】 午後5時～8時30分
【専門科】 午後7時～10時30分
- ※ただし、日曜日は午前9時30分～午後4時30分

電話で症状を連絡の上、ご来院ください。

※医師の都合により、変更することがあります。

- 1 水 さくら眼科(上平井)** TEL 22-4100
- 4 土 星野病院(大野)** TEL 32-1515
- 5 日 石川整形外科クリニック(平井)** TEL 24-6500
- 13 月 石川整形外科クリニック(平井)** TEL 24-6500
- 15 水 春日眼科(杉山)** TEL 24-3222
- 18 土 今泉病院(栄町)** TEL 22-1150
- 21 火 皮フ科新栄クリニック(平井)** TEL 24-6022
- 25 土 茶臼山厚生病院(富沢)** TEL 22-2266



休日診療所

休日診療所は日曜日、国民の祝日、8月15日、
年末年始などに診療を行います。
診療は医科・歯科ともに外来のみです。

- 医科** 午前9時30分～午後4時30分
※診療受付時間 午前9時30分～11時30分、午後1時～4時

- 歯科** 午前9時～正午 ※診療受付時間 午前9時～11時30分

担当歯科医師は新城歯科医師会のホームページ
<http://park.geocities.jp/sinnsirosikaisikai/>
をご確認ください。

- 診療日** 3月5日(日)、12日(日)、19日(日)、
20日(祝)、26日(日)

- 診療場所** 休日診療所 新城市矢部字上ノ川1番地8
TEL 23-3665

新城保健センター新城休日診療所

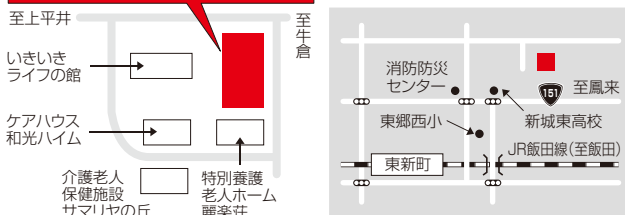

QRコードを利用しますと携帯電話で
緊急医の情報をご覧になれます。

医療機関を利用されるときは、必ず
「健康保険証・各種受給者証・お薬手帳」
をご持参ください。



県救急医療情報システム

- 県救急医療情報センター
1年365日24時間最寄りの医療機関を案内
しています。
TEL 22-1133 ① <http://www.qq.pref.aichi.jp/>
- 県小児救急電話相談
毎日午後7時から翌朝8時まで小児の救急電
話相談を行っています。
TEL #8000(短縮電話番号) TEL 052-962-9900

くすり安心電話

- くすり・医療用品などに関する緊急の相談・
質問などに応じます。
- 新城市薬剤師会 TEL 090-5007-1200
- 開設時間 午後9時～翌朝午前9時





※平成29年1月1日～31日の間に届け出のあった赤ちゃんです。届出人の承諾を得て掲載しています。

氏名	性別	保護者	地区
石川 貴彩	女	真一	東新町
小林 叶夢	女	大祐	庭野
夏目 空陽	男	和希	川田
伊藤 穂香	女	直晃	野田
竹内 翔一	男	秀樹	海老
澤村 奏汰	男	功	大野田
伊藤 凜愛菜	女	累	内金下
牧野 柳心	男	孝洋	入船
三浦 錬	男	広光	野田
藤原 恵万	男	サヲ	川田原
加賀野水李	男	史明	石田
内藤 鞠乃	女	健一	上吉田
竹生 芽以	女	真之	富永
竹下 湊	男	瑞来	本町
川崎 美春	女	裕史	野田
池田 花姫	女	祐	東新町
松下 凜	女	駿二郎	東新町
小林 航季	男	由季	大野田
新川 由依	女	裕人	川田
森谷 和花	女	博光	竹広

今月の人口 総人口 …47,903人 2月1日現在 (前月比)

男性 …23,597人 (-26) 出生 …23人 転入 …98人
 女性 …24,306人 (-25) 死亡 …58人 転出 …112人
 世帯数 …17,537 ※転出の取り消しなどで、総人口前月比の合計と異動事由の集計が一致しない月もあります。

本市の市外局番は0536です。市役所は23-1111(代表)です。

ケーブルテレビ市政番組 いいじゃん新城



問本 秘書広報課 TEL 23-7623 FAX 23-7296
 em hisho-2@city.shinshiro.lg.jp

毎日6回、15分間放送

①午前7時30分 ②午後0時30分 ③午後3時30分
 ④午後6時30分 ⑤午後10時30分 ⑥午前0時30分

※番組の内容は、毎週水曜日午後6時30分に入れ替え、1週間ごとに更新

市政番組キャラクター「亀姫」

放送日	番組内容
3月1日	・「認知症介護体験」講演会
3月8日	・鳳来中部小学校 学校公開日 ・地域おこし協力隊の活動についてPART2
3月8日	・鳳来寺山自然科学博物館友の会40周年記念式典 ・作手小学校 校歌発表会&授業参観
3月15日	・新城市民病院お仕事紹介PART7
3月15日	・めざせ明日のまちづくり事業補助金・地域活動交付金成果報告会 ・作手小学校 校歌発表会&授業参観
3月22日	・地域おこし協力隊の活動についてPART3
3月22日	・高校生のための企業説明会 ・作手小学校 校歌発表会&授業参観
3月29日	・クリーンセンターからのお知らせPART1
3月29日	・つくで交流館竣工報告会 ・作手小学校 校歌発表会&授業参観
4月5日	・最近どうだん? 新城さくらまつり会場から

※都合により、番組内容を変更する場合があります。

※「いいじゃん新城」をテレビでご覧いただくには、ケーブルテレビへの加入が必要です。身近な話題をお届けしていますので、皆さんぜひご加入ください。

動画マンが選ぶ 今月のオススメ動画

ひな人形は飾ったかな?

平成29年 新城市成人式

祝成人式 会場

1 QRコードを読み取る
QRコード対応の機種をお持ちの方は、QRコードを読み取っていただくと、ご覧になれます。

2 携帯電話にアドレスを直接入力
<http://www.city.shinshiro.lg.jp/index.cfm/7,41347,160.html>

動画をご覧になるには

この特集は、市民編集委員が企画・取材しました。

新城寄り道 かぐれ道

～野山の魅力～

1 ロウバイ 庭野 (別所街道沿い)



新城は自然が豊かで美しい山や川の流れています。あなたはどんな風景を思い浮かべられるでしょうか。

この写真のロウバイ（蠟梅）はご存じですか？庭野神社から500mほど西の緑地帯（個人の敷地）で見つけました。昨年暮れから咲き始め、写真は今年の1月6日に撮影しました。花の少ない時期に7本もまとまって咲いているのは見事で、しかもかすかにスイセンに似た上品な甘い香りが辺りに漂っていたのがなんとも風情があり、つい顔がほころびました。

今回の特集では、市内の隠れた魅力的な場所を、ロウバイを含め10カ所ご紹介します。（P7に地図を掲載しています）

2 地域が守った ミツマタ

東高松



3月頃本格的に気温が上がり始めると、ミツマタの花は白色から黄色っぽいクリーム色に変わってきます。ミツマタは日本各地で和紙の原料として栽培されてきましたが、戦後しばらくして外国から安い紙の原料が輸入されるようになり、原料のミツマタも忘れられ、栽培地は荒れていきました。その後、カメラブームが起これり可愛いミツマタの花にもファンがつき、魅力が知られるようになっていきました。

東高松のミツマタ群生地は、小林や周辺地域の人たちが20年以上も前から群生地に侵入してきた雑木や雑草、藤づるなどを取り除いて整備を続け、現在のような景観ができあがりました。(写真提供：金江宏幸氏)

3 サギソウも見られる 庄ノ沢緑地 黒瀬



長期間耕作されなかった水田が元の湿地状態になった場所を整備して庄ノ沢緑地は造られました。10年程前から訪れる人が増えてきています。近年姿を消し始めたトキソウ、サワランなどもここでは観察できます。特に木道が整備されているため、湿地ゾーンに咲くハルリンドウ、ミミカキグサ、サギソウ、ウメバチソウなどが身近に観察できます。また昆虫ではハッチョウトンボ、ハラビロトンボなどの姿も見られます。観察はいつでもできますが、解説を聞きながらの定期観察会が年に3回開かれるほか、花の盛りの頃には団体に向けた臨時的観察会も月に5回くらいあるほどの人気です。なお県の天然記念物に指定されている長ノ山湿原も近くにあります。

4 利修仙人の護摩所は 不思議の空間 門谷



鳳来寺を開いたとされる利修仙人は、この護摩所で修行をしていたといわれています。

鳳来寺小学校前信号下に「利修仙人コース」の出発点の表示板があり、護摩所までは1.9キロメートル、大人の足で30分程です。装備は、登山靴が良いでしょう。標識どおり杉林を登ると、途中1カ所急な所があり、大きな岩が現れるとゴールは間近です。「神秘的な所ですよ」と聞いてきましたが、確かに垂直に切り取られたような大岩は不思議なたたずまいです。どうしてこのように削れているのでしょうか？謎めいて見えます。

元禄年間の1693年に建立された利修仙人の石像が鎮座しています。ここで護摩を焚き修行を積んだ仙人は、諸説ありますが、300歳を超える長寿だったそうです。不思議の空間を訪れる人がいまだに続いています。私も気のせいかもしれませんが何か、パワーをもらった感じが2日ほどありました。

5 海老川の生き物 観察会 玖老勢



山びこの丘の駐車場のすぐ下を流れる海老川で、昨年8月に行われた観察会に参加しました。夏休みのためか、すでに先客の家族連れや若者が水遊びを楽しんでいました。川の流れは緩やかで透明度も高くカワムツ、カワヨシノボリなどの魚の姿も見ることができました。観察会に参加した子どもたちもアブラハヤをはじめアカザ、サワガニ、ザザムシなど22種類も採取・観察することができました。引率の専門家から生き物の説明を聞いたのは、参加者には興味深い体験でした。終了後に、採取した魚たちはまた川に戻されました。

6

伝説の上臈岩は必見 鳳来川合



まず川合の鳳来湖（宇連ダム）を目指します。鳳来湖の風景を楽しみながら東岸を行きますと、岩が大きく見えてきます。その昔この場所に女郎が住んでおり、旅の男を誘い込んだという伝説から「女郎岩」とも言われています。写真を撮るならば、湖の一番奥にある鉄製のアーチ型の橋のたもとが良いでしょう。幸運にも満水時ならば誰が名付けたか「三河のモンサンミシエル」と言われるのも納得の風景です。特に新緑や紅葉の季節がお勧めです。



7

うでこき山でキノコ狩り 庭野



テングタケ科のキノコ

山頂にある碑によると、その昔武田信玄がうでこき（腕の立つ）者を集めて軍議を開いたことから、この名が付いたといわれています。桜淵の左岸の青年の家近くにある標高128メートルのこの山を、昨年10月に大人と子ども合わせて30人ほどで登りました。キノコは獣道によく生えると言われますが、この日はベニタケやテングタケの仲間がいたところで面白いほど採れました。日本のキノコは図鑑に載るものだけでもおよそ3000種以上あり、そのうち約200種が毒キノコですが、残りのほとんどはまだ判別がついていないそうです。毒キノコの多くは実際に食べて中毒症状になり判明したものです。この日も素人目には食べられそうに見えるものもたくさんありましたが、テングタケの仲間には猛毒のキノコが多く、食べたら肝臓や腎臓の細胞が破壊され、最悪命を落とすこともあります。なお引率の専門家からは「注意しなければならないことは、毒キノコであっても地方によっては食べられるキノコと同じ名前場合があります。食べるつもりならばその土地のキノコ名人に聞くのが肝心です。」と説明がありました。



8

海老川でオパール探し 海老



オパール

かつて海老川の上流の棚山では、オパール探しのブームがあったそうです。鳳来寺山自然科学博物館に展示されている標本を見て、オパールが新城にあるならば自分でも探したいとの思いにかられ、友人と海老川に行ってきました。夏はマムシが出る恐れがあるということで、昨年10月末に行きました。男が二人、2時間ほど石を割ったりしましたが、その日は、残念ながら見つけることができませんでした。運が良ければ乳白色や青色のオパールが見つかるかもしれません。

宝石としての価値は高くありませんが、火山活動によってできた大地の贈り物と思うとロマンがあります。



9

海が見える雨生山 中宇利



雨生山は中宇利の南はずれの静岡県との県境にある標高313メートルのなだらかな山です。登り口から幅の広い道を行くと20分ぐらいで右側に「反射板」の小さな標識が立っています。そこから背の低い木々の間の道を登ります。途中で緑色の蛇紋岩がむき出しのまま現れます。この辺りで見かける野の草花やアカマツは蛇紋岩植生といわれ、マグネシウムやニッケルを含む土壌のため、生育に支障が出ていると考えられています。山の尾根に出ても大木が少なく、眼下の猪鼻湖や浜名湖、その先の太平洋も一望できます。ここは、新城でも海が間近に見渡せる数少ない山の一つなのです。



10

八昇峠(巢山坂)から 中央構造線を実感する 細川

県道505号(渋川鳳来線)を細川の集落から巢山に向かうと、坂を上りきる直前、突然道幅が広くなり見晴らしが良くなります。そこから見たのがこの写真の風景です。中央構造線(V字形に切れ込んだ地形)の谷が南西方向に伸びているのがわかります。豊川の谷を通り三河湾から紀伊半島へ、さらに四国を横断し九州へと続く大断層に思いを巡らせてみてはいかがでしょうか。この写真では分かりにくいのですが、右側の奥に雁峰山が見えます。谷とは逆の崖には、断層の露頭を直接見ることができます。そこにある断層の解説板も必読です。

中央構造線の断層
この細川断層は、中央構造線の断層のひとつで、巾約1mの断層粘土をはさんで右側が花崗岩、左側が凝灰岩の断層です。細川断層は、この八昇峠から一直線の断層線(V字谷)をつくっていて、中央構造線の延長線上の三河湾を望むことができます。



※野山の自然を楽しむ時は
マナーを守り、安全に
配慮してください。

..... 編集後記

今回はふれることができなかったのですが、新城の自然の魅力の半分以上は美しい川の風景だと思っています。宇連川とその水遊び場、豊川、巴川そしてたくさんの支流。きれいな流れを見かけるたび足を浸してみたいと思うのは私だけなのでしょうか。河川のほかに飯田線の電車が走る田んぼの風景、旧門谷小学校の正面のアプローチ、農林水産大臣賞を受け、今も地域の人たちが集まる旧菅守小学校の裏山、風景に溶け込んだ慈廣寺などは紙面の都合で見送らざるを得ませんでした。

最後に取材にご協力いただいた鳳来寺山自然科学博物館の皆さんはじめ地域の方々に、この紙面をお借りしてお礼を申し上げます。ありがとうございました。



駒田 樹音

訪問看護



No.28

問 訪問看護ステーション
☎32 - 2416

ステーション便り

訪問看護サービスは本人の保険の種類によって、医療保険または介護保険制度で利用できます。介護保険が医療保険よりも優先されますが、要支援・要介護の認定を受けていても、医療保険でサービスを利用することができます（法律に定められています）。要支援・要介護の認定を受けていても医療保険の対象となる場合の条件と、実際にあった事例をご紹介します。

要支援・要介護の認定を受けていても医療保険の対象となる場合

- ①厚生労働大臣の定める疾病などの方（下表参照）
- ②精神科訪問看護が必要な方（認知症は除く）
- ③入院中、在宅療養に向けて一時的に外泊している方（原則：入院中に1回）
- ④かかりつけ医から特別指示が出ている期間（1カ月に1回・14日間のみ）

例）状態が急に悪化（急性増悪）している状態、終末期や退院直後などで状態が不安定な方、
褥瘡のある方

【厚生労働大臣の定める疾病など】

末期の悪性腫瘍	多発性硬化症	重症筋無力症
スモン	筋萎縮性側索硬化症	脊髄小脳変性症
ハンチントン病	進行性筋ジストロフィー	プリオン病
パーキンソン病関連疾患【進行性核上性麻痺、大脳皮質基底核変性症およびパーキンソン病（ホーエン・ヤールの重症度分類がステージ3以上であって生活機能障害がⅡ度またはⅢ度のものに限る）をいう】		
多系統萎縮症（線条体黒質変性症、オリブ橋小脳萎縮症およびシャイ・ドレーガー症候群）		
頸髄損傷および人工呼吸器を使用している状態		後天性免疫不全症候群
亜急性硬化性全脳炎	球脊髄性筋萎縮症	慢性炎症性脱髄性多発神経炎
脊髄性筋萎縮症	ライゾーム病	副腎白質ジストロフィー



外泊中の訪問看護

退院後に自宅療養となるAさん。入院前と生活が変わるため外泊してみることにしました。外泊中の体調の管理と、退院後の生活環境の確認・アドバイスをしました。退院日から、療養生活がスムーズに開始できました。



状態が急に悪化している状態

Bさんは風邪をひいて体調を崩してから、食欲がなくなり急に動けなくなりました。点滴治療が必要になり、集中的に訪問看護が必要になりました。



退院直後で状態が不安定

ひとり暮らしのCさん。入院中に、一人で生活できるように調整しましたが、帰宅直後から苦しくて動けなくなりました。

体調が不安定ですが、自宅での生活を希望されるため、環境を整えたり体調管理のため、頻回な訪問が必要になりました。



褥瘡ができてしまった

寝たきりのため自分で体の向きを変えられないDさんは、骨の出ている部分が圧迫され、褥瘡が出来てしまいました。

ガーゼ交換と傷の状態の観察のため、毎日の訪問看護が必要になりました。



いつまでも 自分らしく 暮らしていくために

問 介護保険課地域包括ケア推進室 ☎32 - 0526



相談窓口⑤ ～福祉課～

今月号は、社会福祉に関するさまざまな相談を受け付けている福祉課（☎23-7624）を紹介します。また、福祉課では生活支援の取り組みも行っているのを併せて紹介します。

こんな時は福祉課へご相談ください

- ・生活保護や生活困窮者自立支援制度（こんきゆう）に関する事
- ・民生委員・児童委員に関する事
- ・障害者手帳、障害者手当や障害者福祉サービスに関する事
- ・自立支援医療制度に関する事
- ・障害者福祉有償運送・障害者福祉タクシーの助成券などに関する事
- ・高齢者福祉有償運送・高齢者福祉タクシー・介護タクシーの助成券などに関する事
- ・高齢者向け配食サービスに関する事
- ・介護保険制度によらない高齢者などへのサービスに関する事
- ・養護老人ホーム（寿楽荘（じゅらくそう））への入所に関する事

主な生活支援の取り組み

- 「病気やケガなどにより生活が苦しくなった」
「失業などにより生活が苦しくなった」
「仕事をやめ老親の介護をしていたが、親が亡くなり収入の当てがなく生活が苦しくなった」
⇒生活保護、生活困窮者自立支援制度 など
- 「病気や交通事故などで身体が不自由になった」
⇒障害者手帳、障害者手当 など
- 「障害があっても社会に出て生活したり働きたい」「外に出て、みんなと交流したい」
⇒障害者福祉サービス（就労支援）（地域生活支援） など
- 「うつ病と診断され医療費がかかるようになった」
⇒自立支援医療制度 など



臨時福祉給付金（経済対策分）を支給します

低所得者1人につき1万5千円を支給をします。
詳しくは21ページをご覧ください。



簡易水道事業と上水道事業の統合

問本水道課 ☎23 - 7645

鳳地域整備課 ☎32 - 1988

作地域整備課 ☎37 - 2298

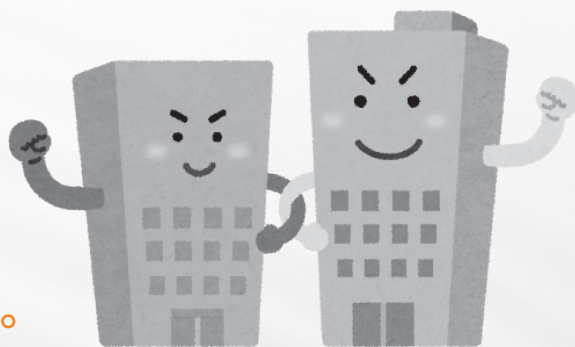

簡易水道事業が 上水道事業と経営統合します。

市の水道事業は、新城地区を上水道事業、鳳来・作手地区を簡易水道事業とする2つの事業を行い、皆さんに水道水を提供しています。

しかし、老朽化した水道施設の更新や耐震化などさまざまな課題を抱えており「水道事業は、1事業体に1水道事業に集約する」という国の方針から、上水道事業と簡易水道事業との統合が大きな課題となっていました。

こうした状況を踏まえ、安全な水を安定的に提供するため「新城市水道ビジョン」に基づき、平成29年4月から簡易水道事業を上水道事業に統合し、運営します。

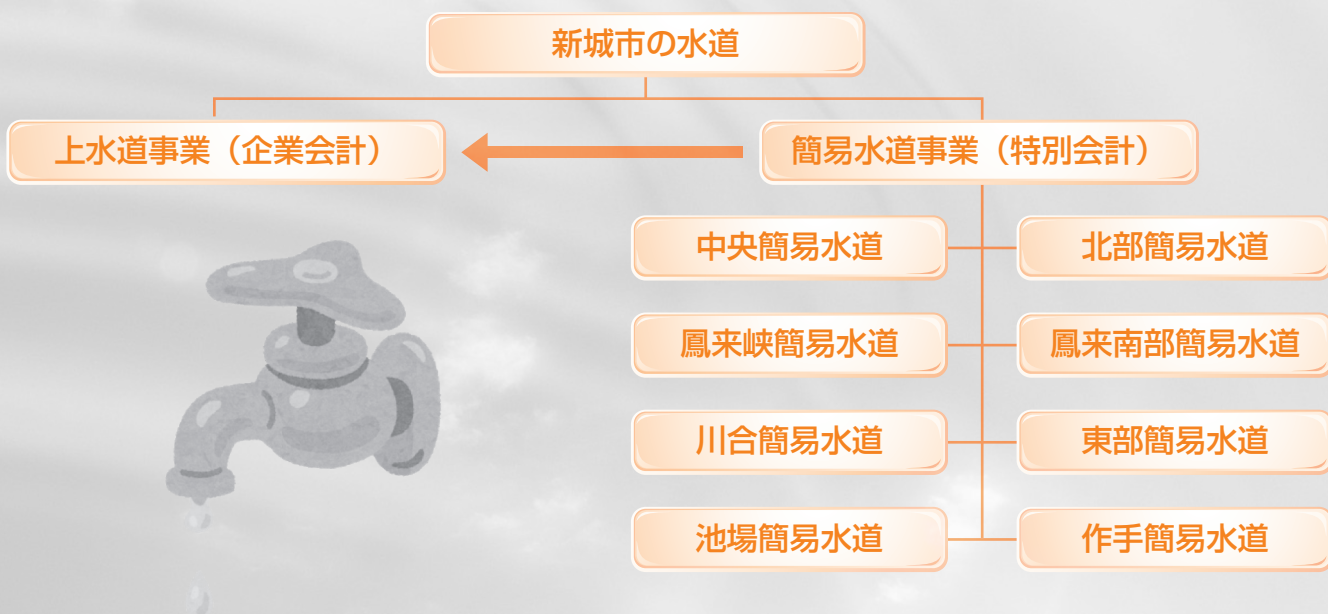

料金統一の必要性について

私たちの生活に必要不可欠な水道事業は、皆さんから納入される水道料金などを財源に、独立採算を原則とした企業会計制度により運営されています。水道料金は、安全な水を安定的に供給するために水道施設の整備や古い水道管の交換などに使われていますが、上水道事業と簡易水道事業では料金体系が別々となっています。これにより、このまま統合した場合、地域により料金に格差が生じることから、市民負担の公平性を保つことができません。

そこで、今回の上水道事業と簡易水道事業の統合に合わせて、上水道事業の料金体系に統一することにしました。





統合後の料金体系について

水道料金は、鳳来・作手地区も水道事業の料金体系になり、下記の表のとおり変わります。

新城市水道料金表

(単位:円、税込み)

水量区分		従量料金(1m ³ あたり)					
口径	基本料金	1~10m ³	11~20m ³	21~30m ³	31~50m ³	51~100m ³	101m ³ ~
13mm	799.20	70.20	108.00	162.00	205.20	237.60	270.00
20mm	1,728.00	70.20	108.00	162.00	205.20	237.60	270.00
25mm	2,808.00	70.20	108.00	162.00	205.20	237.60	270.00
30mm	3,240.00	70.20	108.00	162.00	205.20	237.60	270.00
40mm	10,800.00	70.20	108.00	162.00	205.20	237.60	270.00
50mm	19,440.00	70.20	108.00	162.00	205.20	237.60	270.00
75mm	40,392.00	70.20	108.00	162.00	205.20	237.60	270.00
100mm	86,400.00	70.20	108.00	162.00	205.20	237.60	270.00

※新城地区で水道を使用されている方の料金に変更ありません。

計算方法

(例) 口径13mm 21m³使用時(1ヵ月)

基本料金 799.20円	+	従量料金		=	水道料金 2,743円
		1 ~ 10m ³ → 70.20 × 10m ³	702円		
		11 ~ 20m ³ → 108.00 × 10m ³	1,080円		
		21 ~ 30m ³ → 162.00 × 1 m ³	162円		
		従量料金計	1,944円		



経過措置について

料金統一前から継続して水道を使用される方には、統一後の経過措置として毎月の水道料金を段階的に調整していきます。調整方法は、旧料金体系での計算と新料金体系での計算の結果の差額に対して、段階的に5年間で調整します。

なお、差額が生じるすべての簡易水道使用者が対象となります。

【①料金が下がる場合の措置】

料金が下がる使用者については、調整は行いません。

【②料金が上がる場合の措置】

平成29年9月まで現行の料金のままとし、平成29年10月～平成34年度までに段階的に調整します。

(平成29年10月⇒10% 平成30年度⇒30% 平成31年度⇒50% 平成32年度⇒70%

平成33年度⇒90% 平成34年度⇒100% 平成34年度に新料金に到達)

詳しい内容については、2月下旬をめどに簡易水道使用者に郵送でお送りします。

お出かけ講座「水道料金統一の説明」も行います。ご希望の方は水道課までお申し込みください。

所要時間：30分 対象：一般 開催期間：3月～9月 土・日曜日、祝日開催可

若者議会 新成人へPR



**「広報PRチーム」が
成人式に潜入!?**
～成人おめでとございます～

若者議会「広報PRチーム」では、新城の強みである「若者議会」を通して、新城の魅力を市内外に発信する活動をしています。

成人式では「若者議会」の存在を知ってもらうため、委員自らステージに上がり、若者議会に入ったきっかけや自分が成長した点などを話し、次期委員の募集も呼びかけました。

インタビュー

新成人へInterview!!!

成人式終了後には「若者議会の活動をどう思うか」「新城の魅力」「新城をもっと魅力あるまちにするには」「今後の目標」について突撃インタビューを行いました。今回は、その一部をご紹介します。インタビューに答えてくださった皆さん、ありがとうございました。

たくさんインタビューするぞ! / オ~~~~~!!!



大人になったので、責任ある行動をしていきます!
委員の任期が3月までと残り少ないので、精一杯頑張ります!!!



若者議会委員の沙也果ちゃんも成人!
おめでとう★



2年前に成人を迎え、今日はお祝いに駆けつけました。
新城は交通の便が悪い…。一定の料金を払えば何度でもバスや電車が使えるフリーパス制度を導入し、大きなイベントがあるときには名所や博物館を周回できるルートがあると良い。



若者議会の活動は、絶対ためになるものだと思います。
新城にいと、落ち着く♡

夢は、新城で保育士になること!!!



自然の豊かさを生かしながら、新城ラリーなどイベントに力を入れ、若者など人を呼び込む政策に力を入れてほしいです。



～のんすけからのお願い♡～

問本まちづくり推進課

☎23-7692

若者議会では、成人式だけでなく、著名人や市内の公共施設・名所を訪れインタビューをし、その模様を「若者議会ホームページ」に掲載しているノン。<http://wakamono-gikai.jp>

若者議会委員の募集について興味がある方は、まちづくり推進課へお気軽にお問い合わせでネ (^_^)



きらっと輝く 輝男 輝女



問本企画政策課 ☎23 - 7621 ✉kikaku@city.shinshiro.lg.jp

2011年4月に名古屋市から養蚕を学ぶため新城市へ移住してきた矢澤さん。昔は市内でも蚕を飼われていたご家庭が多かったと思いますが、経済成長とともに養蚕農家も激減しました。新城市を含む奥三河では、約1300年も昔から「赤引き糸」と呼ばれる天照大御神の冬の御衣である和紗を奉納するための養蚕を行っていて、現在も矢澤さんのお師匠さんである出沢の海野久栄さんの所で育てた蚕から取られた絹糸（赤引き糸）は、伊勢神宮に奉納されています。

移住してはや5年、すっかり蚕の虜になっている矢澤さん。紡いだ糸で織りなす夢は、どこまでも広がります。今後は、養蚕のストーリーを地域の皆さんに伝えていきたいとも話されました。

蚕のサイクルはとても短く、平均50日でその一生を終えるそうです。ひとつの繭玉から、およそ1000メートル、大きい繭玉だと1500メートルの糸ができます。

氏名 やざわ ゆきこ 矢澤 由紀子さん

趣味 植物を育てること
(生命力の弱ったものをよみがえらせることが好き)

理想の男性 自分軸があって頭の良い人

新城の好きな所 空気・水がきれいなところ

取材行って

大学は日本を離れ、ニューヨーク郊外の大学で文化人類学を専攻されていたという彼女。キャリアカウンセラーの顔も持つ矢澤さん。彼女との会話には、安心感があり、勇気づけられるそんな人柄の持ち主でした。

奥三河蚕玉の森プロジェクト

検索

※矢澤さんたちの活動が紹介されています。

ROAD TO 世界新城 アライアンス会議2018 Vol.2

問本企画政策課 ☎23 - 7621 ✉kikaku@city.shinshiro.lg.jp

2018年に新城市で開催される「世界新城アライアンス会議」の成り立ちを紹介します。1994年「ふるさと創生事業」の交付金を使った事業の一つとして世界の新城について調査・研究を行い、その結果世界には「ニューカッスル」が100カ所以上あることが分かりました。その後、新城（日本）が世界新城サミットを呼び掛け、1998年に第一回サミットがここ新城市で開催されました。7カ国8都市が集まり、新城文化会館にケヤキの木を記念植樹しました。写真は当時と現在の様子です。以後、隔年で開催することが約束され、今に至っています。



現在の様子▲
・高さ約12m・幹の直径約150cm

開催年	回	国・都市
2000年	第2回	スイス・ヌシャテル
2002年	第3回	アメリカ・ペンシルベニア及びインディアナ
2004年	第4回	南アフリカ・ニューカッスル
2006年	第5回	英国・ニューカッスルアンダーライム
2008年	第6回	ドイツ・ノイブルグ
2010年	第7回	南アフリカ・ニューカッスル
2012年	第8回	英国・ニューカッスルアポンタイン
2014年	第9回	チェコ・ノベフラディ
2016年	第10回	カナダ・クラリントン
2018年	第11回	日本・新城（提唱市である私たちの街に戻ってきます!）



1998年記念植樹の様子▲

2008年から、名称が「サミット」から「アライアンス」に変わりました。

（次回予告）サミットからアライアンスへ移行した経緯を紹介します。

農業集落排水使用料の改定をお知らせします 問本 下水道課 ☎ 23 - 7644

農業集落排水事業は、平成21年度から使用料統一を目指し段階的に使用料の改定を行ってきました。その最終段階として、平成29年度5月期分から新城地区、鳳来地区、作手地区の使用料を改定し統一します。

なお、改定による使用料は下記比較表でご確認ください。利用者の皆さんにはご負担をお掛けしますが、ご理解をお願いします。

使用料の改定内容比較表（1カ月当たり） ※消費税込使用料です。

(1) 一般世帯（住民基本台帳により世帯員数の把握ができる一般の世帯）

地区名	現 行		平成29年度 改定後	
	基本使用料 (1世帯当たり)	世帯員数別使用料 (世帯員1人当たり)	基本使用料 (1世帯当たり)	世帯員数別使用料 (世帯員1人当たり)
新城地区	2,484円	496.8円	2,484円	615.6円
鳳来地区	2,916円	496.8円		
作手地区	1,836円	594.0円		

使用料早見表

世帯員数	現 行			平成29年度 改定後
	新城地区	鳳来地区	作手地区	全地区
1人	2,980円	3,412円	2,430円	3,099円
2人	3,477円	3,909円	3,024円	3,715円
3人	3,974円	4,406円	3,618円	4,330円
4人	4,471円	4,903円	4,212円	4,946円
5人	4,968円	5,400円	4,806円	5,562円
6人	5,464円	5,896円	5,400円	6,177円

算定式：基本使用料（1世帯当たりの単価）＋世帯員数別使用料（世帯員1人当たりの単価×世帯員数）

(2) 一般世帯以外（飲食・美容室・小売・加工製作などの業務の用に供している施設【住居併用を含む】）

排出量	現 行			平成29年度 改定後
	新城地区	鳳来地区	作手地区	全地区
基本使用料	2,484円	2,916円	1,836円	2,484円
20㎡まで1㎡当たり	70.20円	70.20円	86.40円	75.60円
30㎡まで1㎡当たり	91.80円	91.80円	108.00円	97.20円
50㎡まで1㎡当たり	102.60円	102.60円	118.80円	108.00円
100㎡まで1㎡当たり	124.20円	124.20円	140.40円	129.60円
500㎡まで1㎡当たり	145.80円	145.80円	162.00円	151.20円
501㎡まで1㎡当たり	178.20円	178.20円	194.40円	183.60円

市ホームページにバナー広告を掲載しませんか

問本 秘書広報課
☎ 23 - 7623

市ホームページにバナー広告枠を設けています。1カ月単位での申し込みも可能ですので、お気軽にお問い合わせください。

募集要項

- 掲出ページ <http://www.city.shinshiro.lg.jp/>（トップページ）
- アクセス件数 月平均約3万4千件 ■月額広告料(1枠) 1万円(税込み)
- 掲出期間 1カ月単位で申し込みできます。 ■申込受付 随時受付
- ① 新城市公式サイト広告掲出申込書（様式第1号）に必要事項を記入の上、掲出を希望する月の前月10日ごろまでに秘書広報課へお送りください。
- 郵送先
〒441-1392（住所の記入不要）新城市役所 秘書広報課「バナー広告申込み」係 ☎ info@city.shinshiro.lg.jp



①「第2次新城市農業基本計画(案)」・
②「第3次新城市食育推進計画(案)」への
意見を募集します

問 本農業課 回 23・7610

市では①と②それぞれの計画の策定に向けて、パブリックコメント手続き制度により、皆さんからの意見を募集します。詳細は次のとおりです。

①「第2次新城市農業基本計画(案)」

市では食料・農業・地域社会を取り巻く変化に対応し、今後取り組むべき市の農業施策を推進するため、地域農業の現状・問題点、課題の整理、また情勢変化を踏まえ、第2次新城市農業基本計画の策定を検討しています。

②「第3次新城市食育推進計画(案)」

近年、家族形態やライフスタイルの変化により日本人の食生活は多様化し、さまざまな問題が発生しています。そのような状況下で市民一人ひとりが健全な食生活を実践できるように、第3次新城市食育推進計画の策定を検討しています。

①と②のどちらも、募集期間などは次のとおりです。

募集期間

2月20日(月)～3月21日(火)

提出方法

住所と氏名を記入の上、次の4つのいずれかの方法でご提出ください。

・農業課に持参する。

※土・日曜日、祝日を除く、午前8時30分から午後5時15分まで

・郵送する。

〒441-1392

(住所の記入不要)
新城市役所農業課 あて

・ファックスで送信する。

回 23・7047

・Eメールで送信する。

noushin@city.shinshiro.lg.jp

※電話によるご意見の提出は、受け付けできません。

計画案の閲覧期間

意見の募集期間と同じ

閲覧の方法および場所

・市ホームページ

・農業課、鳳来・作手各総合支所地域整備課

※土・日曜日、祝日を除く、午前8時30分から午後5時15分まで

おいでん!!

東三河消費生活新城センターへ!

問 東三河消費生活新城センター 回 23・6260 (直通)

⑤ 汚れに気を付け、ゆるやかに調理を

レンジで「チーン」

寒い季節も簡単に温められる電子レンジは、手軽で便利です。よね。

電子レンジといえば日常的によく使う調理器具ですが、ときに「火傷や火災が起きてしまった」という相談が寄せられます。

- ・ サツマイモにラップをしないで加熱したら発火した
- ・ 牛乳をカップに入れて温めたら爆発音がして庫内に飛び散った
- ・ 温めたコーヒーに砂糖を入れたら中身が飛び散り火傷をした

レンジの庫内側面から火花が出た

食品が少量の場合や、根菜類などの水分が少なめの食品では思ったより短時間に加熱が進み、食品の発煙や発火が起こることがあります。

また飲み物を加熱した場合、爆発したように沸騰し中身が飛

び散る「突沸」という現象が起こる事があります。突沸は、庫内から取り出した際の振動や、砂糖などを入れた刺激で発生することがあり、これにより火傷を負う恐れもあります。

このほかにも、レンジの内側に付着した食品カスの汚れに電磁波が集中し、発煙や発火に至ることもあります。



【食品の加熱しすぎに注意】
様子をみながら短時間ずつ調理しましょう。

【レンジ内の汚れ付着に注意】
こまめに掃除をしてお手入れをしましょう。

消費生活センターでは、さまざまなくらしの危険に関する冊子を配布しています。ぜひご利用ください。

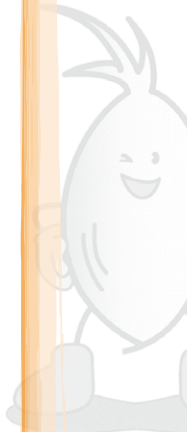

**軽自動車や原付バイクなどの名義変更・
廃車手続きを忘れずに**

問本 税務課 23・7615

軽自動車税は、毎年4月1日現在で、軽自動車や原動機付自転車などを所有する方に課税されます。

廃車、譲渡、盗難などにより実際に所有しなくなった場合などは、お早めに手続きをお願いします。

なお、軽自動車税には月割課税制度がないため、年度途中で

廃車手続きをした場合でも、既に納めた税金を還付することはできませんのでご注意ください。



車種	届出先
原動機付自転車 (排気量125cc以下)	本 税務課 ☎23-7615 鳳 地域振興課 ☎32-1983 作 地域振興課 ☎37-2279
小型特殊自動車 (農耕作業用・その他)	
軽二輪車 (排気量125cc超 250cc以下)	県軽自動車協会 豊橋支所 ☎0532-34-4601
二輪の小型自動車 (排気量250cc超)	中部運輸局愛知運輸支局 豊橋自動車検査登録事務所 ☎050-5540-2049
軽自動車(三輪・四輪)	軽自動車検査協会 愛知主管事務所豊橋支所 ☎050-3816-1771

◎原動付自転車・特殊車両など

車種区分		年税額	
		平成27年度まで	※平成28年度から
原付	50cc以下のもの	1,000円	2,000円
	50ccを超え90cc以下のもの	1,200円	2,000円
	90ccを超え125cc以下のもの	1,600円	2,400円
	ミニカー	2,500円	3,700円
軽二輪		2,400円	3,600円
二輪小型		4,000円	6,000円
小型 特殊	農耕作業用	1,600円	2,400円
	その他(フォークリフトなど)	4,700円	5,900円
雪上車		2,400円	3,600円
被けん引車		2,400円	3,600円

※重要 年式に関係なく、すべて税額変更されています。

◎軽自動車(三輪・四輪)

車種区分	年税額		
	平成27年3月31日までに 新規登録した車両	平成27年4月1日以降に 新規登録した車両	初年度登録から 13年を経過した車両
軽三輪	3,100円	3,900円	4,600円
軽四輪 貨物	営業用	3,800円	4,500円
	自家用	4,000円	6,000円
軽四輪 乗用	営業用	5,500円	8,200円
	自家用	7,200円	10,800円

※重要 初年度登録から13年を経過した車両には重課税されます。
また、税率の特例(グリーン化特例)に該当する車両は税の軽減があります。

平成29年度の軽自動車税について

問本 税務課 23・7615

平成26年度および平成27年度の税制改正により平成28年度から軽自動車税の税額が変更されていますのでご注意ください。



新城保健センター ☎23-8551

検診

がん検診推進事業について

がん検診無料クーポン券を対象の年齢の方に送付いたします。乳がん・子宮がんは3月31日(金)が有効期限です。大腸がんは3月22日(水)が最後の提出日です。お早めにご利用ください。



医療機関でのがん検診(要申込)

時 3月31日(金)まで
 持 保険証などの住所の確認ができるもの
 ※医療機関に直接予約をしてください。
 ※乳がん・子宮がんクーポン券をお持ちの方はお早めにご利用ください。

乳がん検診

申 所 市民病院(健診センター)
 ☎23・7877
 内 マンモグラフィと視触診
 ※40歳代の方は二方向のレントゲン撮影を行います。

¥ 1,000円
 (40歳代 1,100円)

子宮がん検診

申 所 荻野医院
 ☎32・0020
 市民病院(健診センター)
 ☎23・7877

内 子宮頸部の細胞診
 ¥ 1,000円



大腸がん検診提出日(要申込)

2日間採便して提出するだけの簡単な検査です。
 申 所 新城保健センター
 時 3月22日(水) 午前
 内 大腸がん検診
 ¥ 300円
 他 検査キットを郵送いたします。日程に余裕をもって、お申し込みください。
 ※大腸がんクーポン券をお持ちの方はお早めにご利用ください。

社会復帰教室(要申込)

申 所 新城保健センター
 時 3月14日(火)
 午前10時～午後1時
 内 レクリエーション、創作活動、調理実習など
 対 こころの病などで生活に不安を感じている方

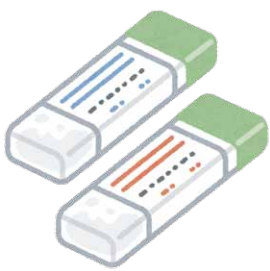

運動教室(後半)(要申込)

申 問 新城保健センター
 運動不足に悩んでいませんか? 誰でも気軽に参加できる運動教室を開催します。
 時 所

実施日	開始時間	時間	会場
3月10日(金)	午前10時	90分	鳳来保健センター
3月17日(金)	午後2時		新城保健センター
3月24日(金)	①午後2時	30分	新城保健センター
	②午後3時		

対 市内在住の方
 定 30人

※定員になり次第締め切り
 ¥ 1回200円
 ※30分コースのみ100円
 応 電話でお申し込みください。
 ※詳しくは広報ほか10月号19ページをご覧ください。
 持 タオル、水分、ヨガマット(またはバスタオル)、室内シューズ(新城保健センターのみ)
 ※運動のできる服装でお越しください。

一般不妊治療費助成制度(要申請)

申 新城保健センター
 内 一般不妊治療(体外受精・顕微受精を除く不妊検査・不妊治療)に要する費用の一部を助成します。
 対 市内に住所を有し、一般不妊治療を受け、夫婦の年間所得金額が730万円未満の方
 限度額 7万円(自己負担額の2分の1以内の額)
 助成期間 2年

《申請の流れ》

- ① 申請書一式を保健センターで受け取る
 - ② 平成29年3月末までに、申請書一式と申請に必要なものを保健センターに提出
 - ③ 提出された申請書一式の内容を審査後、請求に基づき支払いが行われる
- ※詳しくは、新城保健センターへお問い合わせください。

お知らせ

Information

省略文字の見方

時	日時・期間	所	場所・会場	集	集合場所	内	内容
講	講師・指導	対	対象・資格	定	募集人員	費	費用・会費
応	応募方法	他	その他	申	申し込み先	縮	締め切り
持	持ち物	他	その他	申	申し込み先	問	問い合わせ
本	本庁	鳳	鳳来総合支所	作	作手総合支所	消	消防本部

催し・行事

特別展「みんなの博物館」

問 鳳来寺山自然科学博物館
 回 35・1001
 hri-hakubutukan1@city.shinshiro.lg.jp

今年で40周年を迎える博物館友の会の記念特別展です。
 時 3月1日(水)～3月31日(金)
 午前9時～午後5時
 ※火曜日は休館
 所 鳳来寺山自然科学博物館

「みんなの博物館」と歩んだ友の会の40年

大人 2100円
 小人 1000円
 ※ほの国パスポート提示で入館料が無料になります。

大河ドラマ『おんな城主直虎』ダイジェスト展

問 設楽原歴史資料館
 回 22・0673

NHK名古屋放送局 視聴者センター
 052・952・7111
 現在、放映中の大河ドラマ『おんな城主 直虎』ダイジェスト展を設楽原歴史資料館で開催します。

ドラマ用衣装・小道具や出演者写真パネル、出演者直筆サイン色紙などを展示します。
 時 3月1日(水)～12日(日)
 ※期間中休館日はありません。

所 設楽原歴史資料館 研修室
 本会場(研修室)のみ入場無料
 主催 NHK名古屋放送局
 協力 新城市、新城市教育委員会

人形劇アラビアン ナイト公演

問 鳳来文化課
 回 32・0648

魔法のランプを手に入れ大金持ちになったアミン。幸せも手に入れたかと思いきや...

ご存知「魔法のランプ」が人形劇になって新城にやってきました。勇気と知恵を届けてくれますよ。
 時 3月11日(土) 午後2時
 所 新城文化会館 小ホール

中学生以上 1,200円
 子ども(3歳から小学6年生) 500円
 親子券(大人+子ども各一枚) 1,500円

郷土研究会月例会

問 設楽原歴史資料館
 回 22・0673

郷土の歴史を一緒に楽しく学んでみませんか。
 時 3月18日(土) 午後2時
 所 設楽原歴史資料館
 内 「新城陣屋発掘調査報告」
 岩山欣司(市学芸員)
 400円(資料代)

新城市消防団観閲式

問 消防本部
 回 22・4803

一年の締めくくりに消防団員が一堂に会し、訓練式を観閲を受けるとともに、部隊訓練と消防技術を披露し、消防労働者などの表彰を行い、士気の向上および団結力の強化を図ります。
 時 3月12日(日)
 午前9時～11時20分
 所 桜淵いこいの広場グラウンド

※雨天時 新城市開発センター
 ※駐車場 グラウンド西側(元市民プール前)

内 観閲
 ・訓練(ラップ訓練・ポンプ車操法・放水訓練・小隊訓練)
 ・分列行進
 ・表彰



相続 の悩み解決 おまかせ下さい!

地域活性化 海外ビジネスなら 備みかわ元気がたり (つげのビレッジ入居)

ホームステイ受け入れ希望家庭大募集中!

suzutatsu.japan@gmail.com 鈴木まで

遺言・相続、会社・NPO設立、補助金、入国管理業務
 ※東南アジア進出、人材受け入れ お気軽にご相談ください。

鈴木達也行政書士事務所 すずたつ 検索 周辺マップ

■くらしビジネスサポートセンター 0536-22-4175
 ■ふれあい相続後見センター

入学式やパーティーに

祝 春の礼服

晴やかな日の着こなし

マイライフ・マイファッション

シロキヤ

年中無休 朝9時～夜9時まで営業
 新城市片山 バイク通い(コマダ珈琲となり)
 ☎(0536) 23-5454

卒園式に



どなたでも



親子



大人



子ども



育児



高齢者



障がい者



男性



女性

高校生のための 企業説明会

問本 商工政策課

TEL 23・7634

高校生の皆さんに、奥三河の企業を知ってもらい、将来の職業選択の参考としてもらうために開催します。企業の担当者から直接、事業や仕事内容などについてお話を聞いてみませんか？面接の場ではありませんので、ぜひお気軽にご参加ください。

参加企業は、商工政策課にお問い合わせいただくか、市ホームページをご覧ください。

時 3月17日(金)

午後1時～4時

所 新城文化会館 展示室

対 高校生とその保護者

入場無料

他 入退場自由

OSJ新城トレイル レース2017

問風 スポーツリズム推進課

TEL 32・0553

県民の森から宇連山・棚山高原の美しくも厳しい山々を走るトレイルランニングレースを2日間にわたって開催します。初心者も参加する11kmコース、初心者からエキスパートまで幅広いランナーが出場する32kmコース、体力の限界に挑戦する64kmコースの3部門があります。

ほかにも会場では地元の特産品を取りそろえたブースを出店します。

時 3月18日(土)、19日(日)

所 愛知県民の森および宇連山・棚山高原

※詳細は、OSJトレイルランニングレースのホームページをご覧ください。

hp <http://www.powersports.co.jp/osjtrail/>

募集

問問 普通救命講習会

TEL 37・2466

目の前で突然人が倒れたら、あなたはどうしますか？このような時に、大切な家族、友人を救うことができるのは、その場に居合わせたあなたです。あなたの勇気が大切な「命」を救います。この機会にぜひ、救命講習を受講してみませんか？

時 3月5日(日) 午前9時～正午

所 消防署 作手出張所

内 AEDを用いた成人に対する心肺蘇生法、止血法、異物除去法

定 15人

※定員になり次第締め切り

無料

持 動きやすい服装

他 講習中のケガは応急処置を行います。その後の治療は各自でお願いします。

市民パソコン塾 パソコン入門講座

問本 情報システム課

TEL 23・7612

FAX 23・2002

「パソコンに興味があるけれど、触ったことがないから不安」「有料のパソコン教室は少しハードルが高い」と感じている方、最初の一步として市民パソコン塾に参加してみませんか？電源の入れ方や基本操作、簡単な文字入力などをやさしく、丁寧にお教えします。1回きりの講座なので、お気軽にお申し込みください。

時 3月18日(土) 午後1時～4時

所 新城まちなみ情報センター

対 市内在住または在勤の18歳以上の初めてパソコンを触る方

定 10人

※定員を超えた場合は抽選

無料

申込方法

はがき、ファックス、Eメールで受け付けます。郵便番号、住所、氏名、電話番号、年齢をご記入ください。

郵送先

〒441-1392

(住所の記入不要)

情報システム課

「市民パソコン塾」係

3月9日(木)

給与のお受取りはJAバンクで!

いま、JAで給与受取口座を新たにご指定いただくと
松下奈緒のJAバンクオリジナルQUOカード

もれなく応募者全員に

5,000円分をプレゼント!

お申込期間：平成29年2月1日～5月末まで

愛知東農業協同組合 新城市平井字中田6-1

詳しくは本店業務課・各支店窓口へ御来店下さい!

日頃の感謝を込めて

ありがたい感謝DAY

3月5日(日) 10時～21時30分

3月6日(月)～3月10日(金)まで浴場はメンテナンスのため休館します。
3月6日(月)から3月11日(土)までプールはメンテナンスのため休館します。

鳳来ゆ～ゆ～ありがたい 〒441-1945 新城市能登瀬字志輪23-1
☎(0536)32-2212 ホームページ <http://www.sanyurin.jp/yuyu>

※財源確保のために有料広告を掲載しています。広告の内容に関する問い合わせは、直接広告主へ。

愛知県男女共同参画 人材育成セミナー

申問本 まちづくり推進課
☎23・7692

☎23・7694

市の政策や方針決定の場合への女性の登用を積極的に推進するため、愛知県が主催する「平成29年度愛知県男女共同参画人材育成セミナー」の受講者を募集します。

時 平成29年5月～平成30年3月までの間で8回

所 ウイルあいち(名古屋市中)

内 セミナーとグループワーク

対 次の要件をすべて満たす方
・市内に在住するおむね18歳～65歳までの女性
・全日程を通して参加可能な方(最終回を除き、出席率が70%以上で、かつグループワークによる研究レポートを提出した受講生を修了者と認定します)

定 1人
無料
※交通費支給予定
☎電話、ファックスでまちづくり推進課へお申し込みください。
☎3月10日(金)
※詳細は、まちづくり推進課へお問い合わせください。

パステルアート教室

申問 新城図書館
☎23・7666

パステルチョークをパウダー状にして指でくくることと絵を書いていく「パステルアート教室」を開催します。
時 平成29年4月から平成30年3月までの第2日曜日
午前10時～正午

所 新城図書館

2階多目的スペース

講 やだ ゆき氏

対 小学生以下

定 15人

※定員を超えた場合は抽選
¥1回につき5000円
☎受講を希望される方は、新城図書館へ直接お越しください。
☎3月12日(日)



長篠合戦のぼりまつり 「合戦行列出演者」募集

鳳 観光課

申問 新城市観光協会
☎32・0022

戦国時代の武将や姫になりきって、長篠合戦を体感しませんか。

時 5月5日(祝)
午前6時～午後1時(予定)

所 鳳来総合支所・長篠城址

内 長篠合戦にゆかりのある戦国武将15人と姫4人に加え、今年特別出演として、井伊直虎役も募集します。鳳来総合支所から長篠城址までの約2kmを歩きます。また、長篠城址での式典・撮影会に出演していただきます。

対 次の要件をすべて満たす方
・体力に自信のある方(鎧や着物の重さ約10kgを身に着けます)

・4月1日(土)時点で中学生以上の方

・4月16日(日)の午後1時30分から行う事前説明会に出席できる方

¥一人7,000円
※フォトブック1冊、保険料、昼食代、衣装代を含みます。
☎新城市観光協会へお問い合わせください。

※応募者多数の場合は、抽選により決定します。ただし、多くの方に体験していただくため、初めての方を優先することがあります。
☎3月17日(金)

東浦町「於大まつり」 見学者募集

申問本 企画政策課
☎23・7620

鳳来寺に縁があり徳川家康の生母「於大の方」が生まれた地で、姉妹提携をしている知多郡東浦町の「於大まつり」を見学しませんか。
時 4月15日(土) 午前8時～(午後5時 帰着予定)

所 東浦町於大公園、於大のみち、乾坤院一帯

集 鳳来総合支所発
(市役所本庁舎経由)

※雨天の場合は中止

対 市内在住の方 定 30人

※定員を超えた場合は抽選

※応募者数が12人に満たない場合は中止します。

¥無料(昼食は各自)

☎はがきに希望者全員(4人まで)の住所、氏名(ふりがな)、年齢、電話番号、代表者に◎印を記入の上応募。結果は代表者に通知します。
☎3月17日(金) 必着
郵送先
〒441-1392
(住所の記入不要)
新城市役所 企画政策課
於大まつり 見学担当係宛

鹿角靈芝エキスドリンク「スーパー宝輪」
健康維持に関わりがあるとされている「β-グルカン」たっぷりドリンク!
鹿角 靈芝 宝輪

鹿角靈芝で始めよう!健康生活習慣

～100歳まで元気でキレイに楽しく生きよう～
クレス薬品株式会社
〒510-0837 三重県四日市市西松本町 10-32
TEL.059-350-2468 FAX.059-352-8785
www.cress-yakuhin.co.jp



どなたでも



親子



大人



子ども



育児



高齢者



障がい者



男性



女性

新庁舎建設現場見学会 (一般の方対象)

問本 契約検査課

☎ 23・7614

申問 鹿島建設株式会社新城市

新庁舎建設工事事務所

〒441・1384

西入船18・3佐野ビル2F

☎ 22・9220

☞ Kim-app-shinshiro@

ml.kajima.com

新庁舎への理解を深めていただくため、「現場見学会」、「免震機能体験会」を開催します。

時 4月22日(土)

午前9時～正午

所 新庁舎建設工事現場ほか

集 勤労青少年ホーム2階軽運動場

※駐車場は、市役所仮庁舎前駐車場をご利用ください。

内 新庁舎建設工事現場の見学

免震機能効果体験

対 市内に在住、在学、在勤の方(小学生以下は保護者同伴)

定 40人

※定員を超えた場合は抽選とし、結果は代表者に連絡します。

無料

代表者の住所、氏名、年齢、電話番号および一緒に参加する方の氏名、年齢を明記のうえ、ハガキ、ファックス、Eメールでお申し込みください。

3月24日(金)

雨天決行

新庁舎建設現場研修会 (市内建設事業所対象)

問本 契約検査課

☎ 23・7614

新庁舎建設工事現場にて、市内建設事業所の建設知識・技術向上のため、「現場研修会(免震工事)」を開催します。

時 4月22日(土)

午後1時30分～4時30分

所 新庁舎建設工事現場ほか

集 勤労青少年ホーム2階軽運動場

※駐車場は、市役所仮庁舎前駐車場をご利用ください。

内 新庁舎建設工事現場の見学

(当日は、基礎工事「免震装置設置済」の状況になります)

免震工事についての研修

免震機能効果体験

対 市内に本社・本店を置く建設事業所の従業員

定 40人

※定員を超えた場合は抽選とし、結果は代表者に連絡します。

無料

希望される事業所は契約検査課窓口にご連絡ください。

3月24日(金)

雨天決行

3月24日(金)

雨天決行



免震体験車

手当てなど

障害者手当の振り込み

問本 福祉課

☎ 23・7624

鳳 地域振興課

☎ 32・1982

作 地域振興課

☎ 37・2279

障害者手当(12ヶ月分)

を、3月31日金に振り込みます。

受給されている方は振込口座への入金をお確かめください。

※転居、転出などの際は、福祉課または鳳来・作手各総合支所地域振興課へ届け出をしてください。

提出書類

・申請書

・本人確認書類(運転免許証、健康保険証等の写し)

・振込先金融機関口座確認書類(通帳またはキャッシュカードの写し)

※前回の臨時福祉給付金と同じ金融機関口座への振込を希望される場合、口座確認書類は不要です。

申請書など発送予定日

2月28日(火)

申請受付期間

3月1日(水)～6月30日(金)

※消印有効

給付開始時期

4月下旬から随時給付を行います。

臨時福祉給付金 (経済対策分)

問本 福祉課

☎ 23・5850

平成26年4月からの消費税の引き上げによる影響を緩和するため、暫定的・臨時的な措置として、低所得者に対して給付金を支給します。

給付対象者

平成28年1月1日時点で市内に住所を有し、平成28年度

分市民税(均等割)が課税されない方

※給付対象者を扶養している方が課税される場合や、生活保護の受給者などは対象外となります。

※給付対象者となる可能性がある方へは、申請書などを郵送しますので、記入・押印の上、必要書類を添えて返送してください。

給付額

1人につき1万5千円

催し・行事



募集



手当て



その他



各種機関からのお知らせ

市遺児手当の振り込み

問本 ことも未来課

回 23・7622

鳳 地域振興課

回 32・1982

作 地域振興課

回 37・2279

市遺児手当（12月～3月分）を3月31日（金）に振り込みます。受給されている方は振込口座への入金をお確かめください。

※転居・転出などの際は、ことも未来課または鳳来・作手各総合支所地域振興課へ届け出をしてください。

そのほか

議会中継放送を行います

問本 議事調査課

回 23・7657

市議会3月定例会の様子をケーブルテレビで放送します。

放送日時

- 時 2月23日（木） 予算大綱・教育方針説明
- 3月7日（火） 一般質問
- 3月8日（水） 一般質問
- 3月9日（木） 一般質問（予備日）

いずれの日も午前10時から始まりま。終了時刻は、議事の都合により異なります。放送チャンネル

2月23日は12チャンネル、3月7日～9日は113チャンネルでご覧ください。

※市ホームページからもインターネット映像中継がご覧になれます。



春の火災予防運動がはじまります

問本 消防本部予防課

回 22・4802

今年も火災が発生しやすいシーズンを迎へ、

『消しましょう その火その時 その場所』

を統一標語に、3月1日（水）～3月7日（火）まで、全国一斉に春の火災予防運動が実施されます。

この季節は、空気が大変乾燥し、火災が発生しやすい気候となります。この運動を機会に、防火意識を高め、火災のないまちづくりを目指しましょう。

山火事を防ぎましょう

過去の山火事の多くが、空気が乾燥するこの時期に発生しています。山火事の原因は人によるものがほとんどで、たばこの投げ捨て、たき火、火遊びなどです。

そのため、次のことに注意してください。

- ・ 火入れやたき火を行うときは、周りの枯れ草などに注意し、必ず水バケツなどの消火器具を準備し、火から目を離さない。終わった後は、必ず火を消す。
 - ・ 風の強い日は、外での火の取り扱いをしない。
 - ・ たばこの吸殻などは投げ捨てず、携帯灰皿を使用し、必ず火を消す。
 - ・ 火遊びは、しない、させない。
- 以上のことに注意し、大切な森林を火災から守りましょう。

精神障害者保健福祉手帳1・2級をお持ちの方へ

問本 保険医療課

回 23・7625

精神障害者保健福祉手帳1・2級を所持されている方の負担軽減を図るため、平成29年4月診療分から、医療費の自己負担額の助成方法を、これまでの償還払い方式から現物給付方式に変更します。変更後は、保険医療機関などを受診の際、「健康保険証」と新たに発行する「障害者医療費受給者証」を提示することで、保険診療の自己負担を支払うことなく受診できるようになります。（入院時の食事代や容器代などの医療費以外の負担については、助成の対象となりません。）

ただし、愛知県外の保険医療機関を受診したときや治療用器具を作ったときなどは、従来どおり、償還払いとなります。

◇受給者証の手続き

平成29年4月1日から対象となる方には、2月中に案内を送付しますので、忘れずに申請してください。

「新城北設楽交通災害共済」に加入しましょう

問本 防災安全課

回 23・7660

あなたやご家族が、いつ交通事故に遭うか分かりません。このような場合に備えて、わずかな掛け金（一人年額360円）で助け合う交通災害共済への加入をお勧めします。加入を希望される方は、次の事項に注意してお申し込みください。

□共済期間

平成29年4月1日から平成30年3月31日まで

□加入対象

市内に住所のある方ならどなたでも加入できます。

□加入手続き

市役所から配布された加入申込書に所要事項を記入し、掛け金を添えて市内の金融機関（郵便局を除く）へ提出してください。

※区・組単位で取りまとめを行っている地区もありますので、お住まいの地区でご確認ください。

新城図書館だより

新城図書館 ☎23 - 2333 ☎24 - 3415

おすすめ新着本の紹介

一般書

「本バスめぐりん。」

おおさき こずえ
大崎 梢 / 著
東京創元社



「屋根をかける人」

かどい よしのぶ
門井慶喜 / 著
KADOKAWA



郷土関連書

「竹島水族館の本」

竹島水族館 / 著
風媒社



「三河に岩瀬文庫あり 一図書館の原点を考える」

しおむら こう
塩村 耕 / 編
風媒社



児童書

「はじめての浮世絵」全3巻

ふかみつ ふじお
深光富士男 / 著
河出書房新社



絵本

「おかしなこともあるもんだ」

いしいひろし / 作・絵
PHP 研究所



「だるまちゃんとおうちちゃん」

かこさとし
加古里子 / さく・え
福音館書店

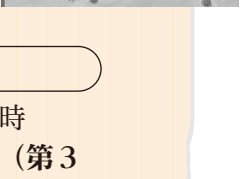

新城図書館のご案内

[開館時間] 午前9時～午後8時
[休館日] 月末、第3月曜日(第3月曜日が祝日の場合は翌日)
[貸出冊数] 一人8冊まで(15日間)



警察官・警察職員採用に
関する問い合わせは、最寄りの
警察署か警察本部に確認し
てください。

各種機関からのお知らせ

新城警察署

☎22・0110

警察官・警察職員募集

第1回警察官(A)「大卒程度」(B)「高卒程度」採用および第1回警察職員採用「大卒程度」

確定申告書の作成には、国税庁HP「確定申告書等作成コーナー」をご利用ください。

「確定申告書等作成コーナー」では、画面の案内に従って金額を入力すれば税額などが自動的に計算され、計算誤りのない申告書を作成することが出来ます。

http://www.nta.go.jp/

申告と納税は正しくお早めに

新城税務署 ☎22・2141

所得税および復興特別所得、贈与税の申告と納税は、3月15日(水)までです。また、消費税および地方消費税の申告と納税は、3月31日(金)までです。

確定申告書の作成には、国税庁HP「確定申告書等作成コーナー」をご利用ください。

「確定申告書等作成コーナー」では、画面の案内に従って金額を入力すれば税額などが自動的に計算され、計算誤りのない申告書を作成することが出来ます。

http://www.nta.go.jp/

放送大学 第1学期 (4月入学生) 募集

放送大学愛知学習センター

☎052・831・1771

働きながら学んで大学を卒業したい、学びを楽しみたいなど、様々な目的で幅広い世代、職業の方が学んでいます。

出願期間

第1回 2月28日(火)まで
第2回 3月20日(月)まで

資料を無料で差し上げています。お気軽に放送大学愛知学習センターへご請求ください。

放送大学ホームページでも受け付けています。

資料請求専用

☎0120・864・600

林業退職金共済制度 (林退共) からのお知らせです

独立行政法人勤労者退職金共済機構

林業退職金共済事業本部

〒170・8055

東京都豊島区東池袋1・24

・1ニッセイ池袋ビル

☎03・6731・2887

☎03・6731・2890

林業の仕事をしていない方がありませんか？

林退共制度に加入していましたが、退職金をまだ受け取っていない方を探しています。

以前、林業の仕事をしていて、ご自身が林退共へ加入

していただく方からお問い合わせください。

また、罹災された共済契約者及び被共済者の皆様に対し、各種手続(共済手帳の紛失、退職金の請求等)の必要が生じた場合はできる限りの範囲において速やかに対応したいと考えていますので、最寄りの支部または本部へお問い合わせ、ご相談ください。

詳しくはホームページでもご案内しております。

http://www.rintaikyotaisy

okukin.go.jp/

していただく方からお問い合わせください。

ほのか診察室

HONOKA Consultation room

シリーズ

第110話

脳卒中に注意!

今からはじめる 予防策

脳卒中とは、脳の血管が詰まる脳梗塞、脳の血管が破れて出血する脳出血・くも膜下出血などの病気の総称をいいます。

現在、脳卒中による死亡者数は年間約11万人、死亡率はがん、心疾患、肺炎に続いて第4位に下がりました。(厚生労働省「平成27年人口動態統計」) しかし介護が必要となる原因疾患の第1位は脳卒中です。

脳卒中はまひなどの後遺症を残すことが多く、寝たきりになる可能性も高いことから「脳卒中にならない」「再発しない」予防が大切です。脳卒中予防の基本はまず、生活習慣の改善からです。そして、脳卒中



市民病院 3階病棟 主任看護師
おのだ ちえ
脳卒中リハビリテーション看護認定看護師

を起こしやすい生活習慣や病気を知っておくことも大切です。

その危険因子として、動脈硬化、高血圧、脂質異常症、糖尿病、肥満、不整脈などがあります。また、一度脳卒中になると再発する危険が非常に高く、一度目とは異なる部位に再発することもあり、障害が重症化する場合もあります。そこで脳卒中発症予防、再発予防のための10か条を紹介します。(下図)

自宅での生活において、治療の継続や生活習慣の改善を図るには、ご本人の努力のみならず、その家族や支援者の協力が必要です。薬を飲み忘れたり、食生活・生活習慣が乱れ



たときや異常が起こったときに周囲の支援が必要となるからです。そして、異常が起きたときは、早めの治療が第一です。

●このような症状は ありませんか?

- ・片方の手足または顔半分のみやしびれが起こる
- ・ろれつが回らない、言葉が出ない、

他人の言うことが理解できない
・力はあるのに立てない、歩けない、ふらふらする
・片方の目が見えない、物が二つに見える
・経験したことのない激しい頭痛がする
これらの症状がみられたら、できるだけ早く医療機関に受診されることをお勧めします。

【脳卒中 10 か条】

1. 手始めに 高血圧から 治しましょう
 2. 糖尿病 放っておいたら 悔い残る
 3. 不整脈 見つかりしだい すぐ受診
 4. 予防には たばこをやめる 意思をもて
 5. アルコール 控えめは薬 過ぎれば毒
 6. 高すぎる コレステロールも 見逃すな
 7. お食事の 塩分・脂質 控えめに
 8. 体力に 合った運動 続けよう
 9. 万病の 引き金になる 太りすぎ
 10. 脳卒中 疑いあれば すぐ病院
- 番外 お薬は 勝手にやめずに 相談を

日本脳卒中協会

しんしろ・知ろう a la carte

あ ら が る と まちの話題

平成29年 新城市消防出初式

1月8日(日)



消防署の放水訓練



消防団による階梯操法

寒風の中、桜淵いこいの広場グラウンドで消防署、消防団、自衛消防隊、少年消防クラブ、女性防火クラブなど約530人、車両25台が集結し、消防出初式が行われました。市長から「日頃の備えを行い、全住民の生命身体財産を守るべく、一致団結して事にあたれるように日頃の訓練を怠らず進んでいただきたい。この一年が新城・奥三河地域にとって安全安心・無災害の一年であることを祈念すると共に、今日集結したすべての消防関係のみなさんのご健勝、ご家族、地域の安全安心を願います。」と告示がありました。

全国中学生人権作文コンテスト 愛知県大会

このコンテストは、中学生の皆さんが日常の中で得た体験に基づく作文を書くことを通して、人権についての理解を深めることを目的として毎年開催されています。今回このコンテストで、鳳来中学校3年生の鈴木凧咲さんが入選しました。



鈴木凧咲さん



第41回新城マラソン

1月15日(日)

県内外から集まった1870人のランナーは、健康ジョギングから10キロまで年齢や体力に分かれて、健脚を競い合いました。ランナーたちは新城の自然を楽しみながら、雪の降る中寒さに負けず、笑顔で走っていました。



左 小林由依菜さん、右 嶋章伍くん

全国大会入賞

昨年11月20日に行われた「第10回JKJO全日本ジュニア空手選手権大会」で、東郷西小学校6年生の嶋章伍くんと、千郷小学校6年生の小林由依菜さんがそれぞれ3位入賞を果たしました。

今月の旬な食材

旬な食材と豆知識、食材を利用した1品を紹介します。

たまご



豆知識

卵には炭水化物、タンパク質、脂質、ビタミン、ミネラルなどがバランス良く含まれ、牛乳と並んで完全食に近い食材です。特にタンパク質はアミノ酸スコア100の、理想的なアミノ酸組成で、体づくりの強い味方になってくれる食材です。

旬の食材を使った1品 『岩石たまご』



☆材料☆ (4人分)

- 卵 4個
- 片栗粉 大さじ6
- 砂糖 大さじ2
- 塩 小さじ1/2
- 紅生姜 少々

レシピ：農村輝きネット・しんしろ

☆作り方☆

- ①鍋に水を入れ、卵を入れて14分ほど茹でて、固めのゆで卵にする。
- ②熱いうちに卵の殻をむき、半分に切ってボウルに入れる。
- ③ボウルに片栗粉、砂糖、塩を加え、ゆで卵を崩しながら木べらで混ぜ合わせる。
- ④白身のかけらが残る程度まで混ざったら、ボウルの中身を4等分し、それぞれをラップで茶巾絞りの形に包む。
- ⑤包んだものを耐熱皿に並べて、電子レンジ(500W)で1分加熱する。
- ⑥冷めてから取り出して器に盛り、紅生姜のみじん切りを上添えてできあがり。

黒船が来航した時の幕末の外交で、忠震は米・蘭・露・英・仏の5か国との修好通商条約のすべての調印者となり、横浜開港に尽力しました。粘り強い交渉によって、多くの困難を解決し、日本を開国へと導いていきました。明治の文豪島崎藤村は『夜明け前』の中で



忠震の常設展コーナーがあり、忠震が残した仕事や書簡から、その足跡をたどることが出来ます。

忠震は現在の新城市にあった設楽6カ村の領主設楽貞丈の3男として生まれ、後に同じ三河出身の岩瀬家の養子となりました。

また、館内には岩瀬忠震の常設展コーナーがあり、忠震が残した仕事や書簡から、その足跡をたどることが出来ます。

市にゆかりのある幕末の外交官として、開国に貢献した岩瀬忠震の銅像が設楽原歴史資料館に建立されています。高さ2メートルで、台座部分には忠震の略歴や忠震会の役員名簿が刻まれています。

忠震の人物・功績を高く評価しています。銅像は平成28年4月忠震の偉業を顕彰する団体「忠震会」名誉会長の滝川一興さんから寄贈されました。製作には文化勲章受章者の彫刻家・中村晋也さんが携わっています。竹広に設楽家の陣屋があったため、資料館に建立されることになりました。今では資料館のシンボルとなっています。

岩瀬肥後守忠震公

図文化課

回32・0648

再発見!

わがまちの文化財・施設紹介 130



毎月12日は「共育の日」です

3月「人間 汗し
働き 貢献します」

皆さんはプレーパークをご存知ですか？プレーパークとは、禁止事項を極力なくし、子どもたちが「自分の責任で自由に遊ぶ」ことをモットーに、工具や自然の素材などを使って自分のしたいことを実現できる遊び場を言います。

12月24日のクリスマスイブに、豊川河川敷でプレーパークが開催されました。小さいお子さんから大人まで多くの方が来場され、お正月にちなんだ羽子板を作り、火おこし体験や木登りなど自ら遊びを考え、参加した皆さんは目を輝かせながら楽しんでいました。

千郷区長会、老人クラブ、こども園母の会、小学校PTA、中学生、公民館連合会の皆さんがボランティアとして運営に加わり、参加した子どもたちを見守りながら一緒に遊ぶなど世代間交流が生まれました。（主催：千郷地域子育て連絡協議会）



共育川柳優秀作品紹介

27年度に「共育」「スマホ利用について」を題材に川柳を募集したところ1,090作品もの応募がありました。その中から30作品を、優秀作品としましたので、紹介します。

あいさつは 地域をつなぐ 合い言葉 東郷中学校 1年 すがぬま みずほ 菅沼 瑞穂

27年度の優秀作品を12回に渡って紹介させていただきました。これをきっかけに共育について考える機会になれば幸いです。

（第12回目/全12回）※学校および学年は2015年9月現在です（主催：市小中学校PTA連絡協議会）
学校を拠点に「学校・家庭・地域」が共に過ごし共に学び共に育つ —教育委員会—

※市ホームページ内の「共育」または教育委員会だよりにも共育に関する開催行事や報告がされていますのでぜひご覧ください。

春の市民茶会といけばな諸流展

問 新城市文化協会 茶華友の会 ☎23 - 3266 (今泉)
展示室に一步踏み入れば、そこは優雅な花々の世界！3階ではお茶会をお楽しみいただけます。

春の市民茶会

時 3月26日(日) 午前10時～午後3時 所 新城文化会館
301講習室 松尾流、和室 宗偏吉田流

¥お茶券二席 800円
当日券一席 500円

※券の取り扱いについては、茶華友の会へご連絡ください。

いけばな諸流展

時 3月25日(土) 午前9時～午後5時
3月26日(日) 午後9時～午後4時

所 新城文化会館展示室 ¥無料



春季新城書道展

問 新城市文化協会書道クラブ
☎22 - 3196 (金子)

恒例の新城書道クラブ春の展覧会です。墨の香りに包まれ、書を楽しんでみませんか。

時 3月31日(金)～4月2日(日)
午前9時～午後5時

※2日は午後4時まで

所 新城文化会館展示室

¥無料





野鳥との接し方について

現在、全国各地で鳥インフルエンザが発生しています。皆さんも以下のことに注意してください。

- ・死亡した野鳥は、素手で触らないでください。
- ・同じ場所でたくさんの野鳥が死んでいた場合、市（生活環境課）や県事務所（愛知県東三河総局新城設楽振興事務所）にご連絡ください。
- ・日常生活で野鳥の排せつ物などに触れた後には、手洗いとうがいを行えば、過度に心配する必要はありません。
- ・野鳥の排せつ物が靴や車両に付くことにより、鳥インフルエンザウイルスが他の地域へ運ばれることがあります。靴で排せつ物などを踏まないよう十分注意し、必要に応じて消毒してください。
- ・野鳥を追い立てたり、捕まえようとするのは避けてください。

鳥インフルエンザは、野鳥観察など通常の接し方では、ヒトに感染しないと考えられています。正しい情報に基づいた、冷静な行動をお願いします。

問 愛知県東三河総局新城設楽振興事務所（環境保全課） ☎ 23 - 2111
 問 生活環境課 ☎ 23 - 7677

廃食用油の回収店舗追加のお知らせ

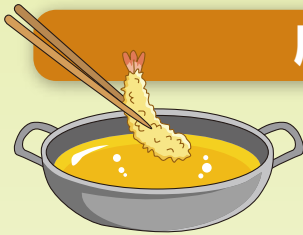

皆さんにご協力いただいている廃食用油の回収ですが、新しく回収にご協力くださる店舗が増えましたので、お知らせします。



追加
店舗

- ・Aコープ作手店
- ・ココカラファイン長篠店
- ・パロー新城店

既存
店舗

- ・Aコープしんしろ店
- ・ピアゴ新城店

これまでと同様、各協力店舗の店頭で専用の回収箱を設置します。

燃えるごみとして処理されることが多い廃食用油を回収することで、市で処理するごみが減ります。また、回収された油は、精製されバイオディーゼル燃料として生まれ変わります。廃食用油は大切な資源です。捨ててしまわずにぜひ廃食用油回収にご協力ください。詳しい回収の方法は、広報ほのか11月号でご確認ください。

なお、店舗や事務所などの事業活動により不要となった食用油は産業廃棄物となります。回収箱での回収はできませんので、産業廃棄物として、適切に処理してください。

問 生活環境課 ☎ 23 - 7629

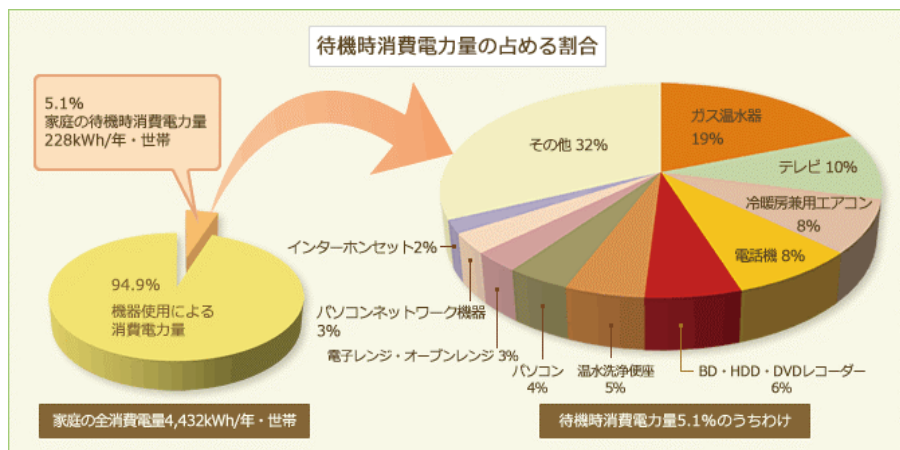

出典：関東電気保安協会ホームページより

「ムダな電気は元から断ろう」
コンセントに挿していている電気機器は、使用されていない間もスイッチを押せばすぐに使えるように、常に少量の電力を消費しています。この待機時消費電力は、一般家庭で使う年間電力の約5%を占めています。

「年末年始コンセントオフ運動」の結果を報告します

市では、休暇が続いた年末年始期間中に、市役所をはじめ市内5事業者と協力し、身近な省エネや温暖化防止対策につながる、コンセントを抜く（オフする）運動に取り組みました。（なお、協力事業者者名など詳細は市ホームページに掲載しています）

年末年始コンセントオフ運動の結果

項目	市役所と市内協力5事業者の合計
節約した電力量	351.4kWh
削減した二酸化炭素の量	170.8kg-CO ₂
電気代に換算した節約額	7,267円
ガソリン換算量	73.6L

※年末年始期間だけの取り組みで、2Lのペットボトル約46,116本分の二酸化炭素量を削減した結果となりました。
【算定方法】CO₂ 1kg=540L (20℃)
170.8kg×540L÷2L=46,116本

年末年始の休暇期間中にコンセントを抜くだけでも、結果に示すような節電効果がありました。ご家庭でも、タイマー・録画機能などを備えている機器は難しいですが、ガス給湯器の電源を就寝時に消すことや、夏場を除いて使用していないエアコンのコンセントを抜くなどで無理なく待機電力の削減に務めましょう。

愛知県動物保護管理センター
見学ツアー参加者募集

問 生活環境課

問 愛知県動物保護管理センター

〒東三河支所

TEL 0532・33・3777

普段知ることのできない動物保護管理センターの施設や、犬猫に関する仕事の見学をしてみませんか。

時 3月17日(金)

午後1時30分～3時

所 愛知県動物保護管理センター

東三河支所（豊橋市神野神田町京ノ割50・2）

内 センターの業務内容説明と施設の見学

対 愛知県内在住の方

定 20人（先着順）

¥ 無料

応 参加を希望される方は、電話

で愛知県動物保護管理センター

〒東三河支所（平日の午前

10時～午後5時）にお申し込

みください。

大 3月14日(火)



今月の「リユースの広場」

譲りたいもの

- ・携帯用ソーイングセット 3個
- ・小銭入れ 2個
- ・小物入れ
- ・書道用品（不揃い）
- ・飼育用水槽（大・小2種）

譲ってほしいもの

- ・冷蔵庫（2ドア）
- ・洗濯機
- ・ガステーブル
- ・テレビ
- ・子ども用自転車

※リユースの広場への掲載を希望される方は、①住所②氏名③電話番号④品名と特徴をクリーンセンターへご連絡ください。

TEL 22・0521
FAX 22・0554

clean-center@city.shinshiro.lg.jp

郵送先

〒441・1322

新城市日吉字樋田56番地

クリーンセンターあて

〒新城市HPトップ↓くら

し・環境↓ごみ・リサイクル↓リユースの広場

ひとりで悩まないで! 3月

相談名	と き	と ころ	申し込み・問い合わせ
児童相談	毎週月～金曜日(要予約)	新城設楽児童相談センター	新城設楽児童相談センター TEL23-7366
一般健康相談	3/6(月) 午前9時～11時(要予約)	新城保健センター	新城保健センター TEL23-8551
こころの健康相談	3/8(水) 午前9時～10時30分(要予約)		
教育相談	毎週月～金曜日 午前9時～午後5時(要予約)	鳳来総合支所	学校教育課 TEL32-0646
登記法律相談	3/9(木) 午前10時～午後3時 ※6日(月)正午までに要予約	勤労青少年ホーム	司法書士会 TEL0532-58-9951
	3/24(金) 午前10時～午後3時 ※21日(火)正午までに要予約	作手総合支所	
法律相談	3/8(水)、22日(水) 午後1時～4時(要予約) ※1日(水)午前8時30分受付開始	しんしろ福祉会館相談室	社会福祉協議会 TEL23-5618
	3/2(木) 午後1時～4時		
心配ごと相談	3/15(水) 午後1時～4時	新城市開発センター相談室	虹の郷 TEL38-1481
	3/13(月) 午後1時～4時	虹の郷	
身体障害者福祉相談	3/10(金) 午後1時～4時	しんしろ福祉会館相談室	社会福祉協議会 TEL23-5618
新城市福祉相談会	随時(要予約)	しんしろ福祉会館	
市民活動相談	随時(要予約)	はつらつセンター	まちづくり推進課 TEL23-7692
女性悩みごと相談(電話も可)	3/10(金)、24日(金) 午前10時30分～午後2時30分	まちづくり推進課	フリーダイヤル TEL0120-874-412
消費生活相談	月・火・木・金 午前9時～午後4時30分	勤労青少年ホーム	商工政策課 TEL23-7634
勤労者生活相談	3/15(水) 午前10時～午後4時 ※正午～午後1時は休憩		
若年者就職相談	3/10(金) 午後1時～4時(要予約)	豊川市役所北方倉4階市民相談室	豊川市役所商工観光課 TEL0533-89-2140
	3/14(火) 午後1時～4時	勤労青少年ホーム	市民課 TEL23-7628
人権行政相談	3/14(火) 午後1時～4時	虹の郷	作手総合支所地域振興課 TEL37-2279
	3/15(水) 午後1時～4時	新城市開発センター	鳳来総合支所地域振興課 TEL32-1983
年金相談	3/28(火) 午前10時～午後3時 ※年金の代理請求は委任状必要	勤労青少年ホーム研修室	保険医療課 TEL23-7625

市内の交通事故状況

区分	人身事故件数	死傷者(人)			物損事故件数
		死者	負傷者	計	
1月中	28年	4	0	4	78
	29年	16	0	24	96
	増減	12	0	20	18
累計1月末現在	28年	4	0	4	78
	29年	16	0	24	96
	増減	12	0	20	18

事業所の画像登録をお願いします。
 ハローワーク新城では、求人への提出をしていただいている事業所へ訪問し、事業所の外観、作業風景、製品などの写真を撮らせていただき、求職者の方へ画像の提供を行っています。事業所をアピールするためにも、ぜひ画像登録をお願いします。詳しくは求人部門までお問い合わせください。

Job placement office SHINSHI
 ハローワーク新城
 TEL 22・1160

抱っこより
チャイルドシートが
親の愛

東郷西こども園
ひらまつ しりゅう
平松 獅琉 くん



平成29年度 新城市 親子交通安全標語 優秀作品

今月号の表紙は、「東陽小学校絵手紙・俳句クラブ」の児童がつくった絵手紙を掲載しました。春の訪れを感じるかわいらしい絵手紙ですね♪
 また、4ページから「新城寄り道・かくれ道」と題して特集を組み、新城市の自然を紹介しました。気になる所がありましたら、ぜひ訪れてみてください。

秘書広報課

編集後記

基本タイムテーブル

時間	平日	土	日
6:05	ラジオ体操(豊橋弁ver.) / ティーズエリアの風景 / 穂の国スポーツ		
6:40	企画番組(ぐるめ、ペリー街!、学園、ありじゃん、ぐっじよぶ!、市民館)		
7:10	市政情報 豊橋 / 田原 / いいじゃん新城		
7:45	穂の国スポーツ	豊橋市政企画番組	
8:00	ティーズエリアの風景 映画情報 / インフォ いかにまいか! 私の街の市民館	Tスペ	HOTステーション週末号 インフォメーション
9:00	お出掛け番組		穂の国スポーツ
10:00	近隣局 グルメ番組		けーぶるにつぼん/のき山
11:00	【生】HOTステーション 企画番組 / 風景 / 体操		【再】ぐっじよぶ! ティーズエリアの風景
11:30	遊・YOU東海道	企画番組 / 映画情報	
12:00	お出掛け番組 / 近隣局グルメ番組	LET'S TRY FISHING	鉄ぶら
12:10	HOTステーション	インフォメーション / 穂の国スポーツ	
13:00	市政情報 豊橋 / 田原 / いいじゃん新城		
13:30	穂の国スポーツ	豊橋市政企画番組	
14:00	企画番組 ぐっじよぶ! (火・木は再放送) / 他局番組	近隣局 グルメ番組 / 企画番組	
15:00	他局 / 市民館 / お出掛け	HOTステーション週末号 / Tコミュ	
16:00	HOTステーション	穂の国スポーツ	
17:00	市政情報 豊橋 / 田原 / いいじゃん新城		
17:30	ティーズエリアの風景 映画情報 / インフォ	豊橋市政企画番組 企画番組	
18:00	遊・YOU・東海道	近隣局 グルメ番組	
18:30	アニメ	鉄ぶら	LET'S TRY FISHING
19:00	Tコミュ/穂の国スポーツ	インフォメーション / 企画番組	
19:30	HOTステーション		
20:00	とよはしNOW / 街角ネットたはら		
20:30	いいじゃん新城 毎週(水)入替		
21:00	企画番組 ぐっじよぶ! (火・木は再放送)	豊橋市政企画番組	
21:30	近隣局 グルメ番組 お出掛け番組	HOTステーション週末号 インフォメーション	Tスペ
22:00	再放送(学園天国 / ペリー街)	穂の国スポーツ	
22:30	HOTステーション 企画番組	けーぶるにつぼん のき山 / 【再】ぐっじよぶ インフォメーション	
23:00	ぐっじよぶ! (火・木は再放送) Tコミュ / インフォメーション	穂の国スポーツ 企画番組 (ぐるめ、ペリー街!、学園、ぐっじよぶ!、市民館)	
23:30	HOTステーション		
24:00	市政情報 豊橋 / 田原 / いいじゃん新城		
24:30	穂の国スポーツ	豊橋市政企画番組	
25:00	ココはな〜ここだけの話〜 他局特番など	シラバス / 穂の国スポーツ 企画番組	
25:30	HOTステーション	ティーズインフォメーション	
26:00	市政情報 豊橋 / 田原 / いいじゃん新城		
26:30	ぐっじよぶ! (火・木は再放送)	豊橋市政企画番組	
27:00	ティーズエリアの風景	穂の国スポーツ / 風景	

生中継 新城市議会 3月定例会

113ch 議場より一般質問の模様をお届けします。

3月7日(火)・8日(水)・9日(木)午前10時~終了まで

*9日は予備日

特番 景色で見る今昔物語 ~新城編~

3月6日(月)~12日(日)まで

時間:平日 午前10時~ほか / 土日 午後2時~ほか

昔懐かしい写真と現在の景色を比較しながら時代の移り変わりを紹介する番組。今回は新城駅周辺や商店街を中心に新城市の街の変遷をご紹介します。「しんしろ城下町の会」の方に出演していただき、地元の方ならではの思い出話とともに振り返ります。



Tスペ 第27回子ども陣太鼓発表会

3月11日(土)・12日(日)・18日(土)・19日(日)

時間:土曜 午前8時~ / 日曜 午後7時~

長陣陣太鼓保存会が指導する6つの団体が1年間の成果を新城文化会館で披露しました! 子どもたちの勇壮な姿と迫力ある演奏をお聞きください!

出演:元気!夢太鼓/紅太鼓/鳳来中部子ども陣太鼓/東陽子ども陣太鼓/山吉田子ども陣太鼓/長篠陣太鼓中学部

毎週金曜日 午後6時45分~ 15分番組

ティーズの企画番組が入れ替わります

3日 ぐるぐるぐるめらんど

10日 いいとこいっぱい Thank you ペリー街! **新城編**

17日 学園天国ぷらす **花田校区**

24日 いいとこいっぱい Thank you ペリー街! **豊橋編**

いいとこいっぱい Thank you ペリー街! 八名小学校区

リポーターが「発見!」をキーワードに校区を歩いて「いいとこ」を紹介するローカル街歩き番組! 豊かな自然とともに今話題の井伊家にゆかりのある地域として知られる八名小学校区。今回はどんな「発見!」があるのかな!?



新城 成人の日

成人おめでとうございます!

1月8日(日)に新城文化会館大ホールで「平成29年新城市成人式」が行われ、今年市内では475人が成人を迎えました。今回は成人式の一部を写真でご紹介します!



発行 新城市役所・編集 秘書広報課
〒441-1392 愛知県新城市字東入船6-1
TEL 0536-17623 FAX 0536-17296