



職員を募集します!!

[主な内容]

P4 〈対談〉

さくらとあんのものがたり
ドリアン助川さん×河瀬直美さん

P6 新城市職員採用試験

P14 お知らせinformation

P20 水道週間

P22 しみんのトビラ

P28 きらり 見い~つけた No.2

元気で
よい子に...

こんにちは 赤ちゃん

4月
届出分

※平成27年4月1日～30日の間に届け出のあった赤ちゃんです。届出人の承諾を得て掲載しています。

氏名	性別	保護者	地区
阿瀬知 巡	女	浩太	東新町
鈴木 誌乃	女	太	野
鈴木 達二	男	栄治	川
中村 桜花	女	豪志	田
望月 碧太	男	隆男	竹
古賀 櫻一郎	男	祐介	東新町
金田 建琉	男	優太	川
矢田 陽向	男	和弘	川
鈴木 藍斗	男	晶登	横
河合 孝太	男	慶祐	川
山口 萌花	女	恒生	本
森谷 太郎	男	博光	竹
守屋 瑛司	男	賢志	東新町
城所 拓希	男	利彦	東新町
鈴木 祐希	男	章仁	長篠西
今村 奏心	女	信太郎	山
川崎 裕翔	男	裕史	諏訪

※都合により、番組内容を変更する場合があります。
※「いじちゃん新城」をテレビでご覧いただくには、ケーブルテレビへの加入が必要です。身近な話題をお届けしていますので、皆さんぜひご加入ください。

放送日	番組内容
5月27日～	・作手古城まつり ・連谷小学校 2週目 ・はじめましてOOOです パート2
6月3日	・第10回新城市消防団操法大会 ・連谷小学校 3週目 ・新城まちなか博物館
6月10日	・つくしんぼうすポレク祭 ・連谷小学校 4週目 ・湯谷温泉紹介
6月17日	・小学校球技大会 ・東陽小学校 1週目 ・はじめましてOOOです パート3
6月24日	・しんしろクリンフェスタ2015 ・東陽小学校 2週目 ・鳳来寺山自然科学博物館特別展
7月1日	

ケーブルテレビ市政番組
いいじちゃん新城

問本秘書広報課 TEL 23-7623
FAX 23-7296
E-mail hisho-2@city.shinshiro.lg.jp

6月の番組表

毎日6回、15分間放送

- 午前7時30分
- 午後0時30分
- 午後3時30分
- 午後6時30分
- 午後10時30分
- 午前0時30分

番組の内容は、毎週水曜日午後6時30分に入れ替え、1週間ごとに更新



動画マンが選ぶ 今月のオススメ動画

QRコードで読み取ろう

動画をご覧になるには

- QRコードを読み取る
QRコード対応の機種をお持ちの方は、QRコードを読み取っていただく、ご覧いただけます。
- 携帯電話にアドレスを直接入力
<http://www.city.shinshiro.lg.jp/index.cfm/7.41347.160.html>

今月のオススメは
シリーズ 新城の城
「亀山城・古宮城」
を紹介
します!

体重：ヒミツ♡

夜間診療所

診療日 毎日
診療科目 内科、小児科
診療受付時間 午後7時30分～10時30分
診療時間 午後8時～11時
診療場所 夜間診療所
新城市字北畑54番地1 (市民病院東側隣接地)
TEL 24-1161

※駐車場は、市民病院駐車場をご利用ください。
電話で症状を連絡の上、ご来院ください。
※医師の都合により、診療時間の変更または休診することがあります。

休日診療所

診療は医科・歯科ともに外来のみです。

医科
午前9時30分～午後4時30分
※診療受付時間 午前9時30分～11時30分、午後1時～4時

歯科
午前9時～正午
※診療受付時間 午前9時～11時30分
担当歯科医師は新城歯科医師会のホームページ <http://park.geocities.jp/sinnsirosikaisikai/> をご確認ください。

診療日 6月7日(日)、14日(日)、21日(日)、28日(日)
休日診療所は日曜日、国民の祝日、8月15日、年末年始などに診療を行います。

診療場所 休日診療所
新城市矢部字上ノ川1番地8 TEL 23-3665

新城保健センター
新城休日診療所

緊急医

診療受付時間
【土曜日】午後5時～8時30分
【専門科】午後7時～10時30分
※ただし、赤字は午前9時30分～午後4時30分
電話で症状を連絡の上、ご来院ください。
※医師の都合により、緊急医は変更することがあります。

医療機関を利用される時は、必ず「健康保険証・各種受給者証・お薬手帳」をご持参ください。

今月の人口

5月1日現在(前月比)
※ 転出の取り消しなどで、総人口前月比の合計と異動事由の集計が一致しない月もあります。

総人口…48,918人
男…24,057人 (-19)
女…24,861人 (-14)
世帯数…17,445

出生…18人
死亡…55人
転入…176人
転出…168人

6月 緊急医

4 木 さくら眼科(上平井)	TEL 22-4100
6 土 宮本病院(海老)	TEL 35-0811
8 月 石川整形外科クリニック(平井)	TEL 24-6500
13 土 今泉病院(栄町)	TEL 22-1150
14 日 石川整形外科クリニック(平井)	TEL 24-6500
16 火 皮フ科新栄クリニック(平井)	TEL 24-6022
17 水 春日眼科(杉山)	TEL 24-3222
20 土 茶臼山厚生病院(富沢)	TEL 22-2266
27 土 星野病院(大野)	TEL 32-1515

県救急医療情報システム

- 県救急医療情報センター
1年365日24時間最寄りの医療機関を案内しています。
TEL 22-1133 <http://www.qq.pref.aichi.jp/>
- 県小児救急電話相談
毎日午後7時から翌朝午前8時まで小児の救急電話相談を行っています。
TEL #8000 [短縮電話番号] TEL 052-962-9900

くすり安心電話

くすり・医療用品などに関する緊急の相談・質問などに応じます。

- 新城市薬剤師会 TEL 090-5007-1200
- 開設時間 午後9時～翌朝午前9時

本市の市外局番は **0536** です。
市役所は **23-1111** (代表) です。



〔対談〕

さくらとあんのものがたり

〜映画と小説の舞台から〜

ドリアン助川（作家・朗読家）× 河瀬直美（映画監督）

ドリアン助川さん



8年前（2007年）、全国の頑張っている人に歌を届けるテレビ番組の企画で本市を訪れたというドリアン助川さんと新城との出会いは、「100万本の桜プロジェクト」で新城を100万本の桜が咲くまちにしようと活躍している松井章泰さんとの出会いから始まりました。訪れたのは、11月の桜が咲いていない時期。しかし、小説の主人公の故郷を考えた時、まだ見えない桜淵公園の満開の桜が頭に浮かび、新城を選ばれました。

「あん」を描こうと思ったきっかけ

ラジオのパーソナリティーをやっていた20年前ほど前、中高生のリスナーから「役に立たない人間は、生きていく意味がない」という意見をもらいました。人には社会の役に立てない時期もありま

そういう人は、生きていく意味はないのか？そうではないと思い、ハンセン病を患っていた老女を通じて生きる意味を問うこの物語を描こうと思いました。ちょうど、ハンセン病の「らい予防法」が廃止されたときでした。しかし、この病気を扱うことへの躊躇があり、作成までに時間が経ってしまいました。

新城を選んで

本日も豊橋市からJR飯田線に来て桜淵公園へ行ってきました。桜に出会わなければ、この小説・映画は誕生しなかったですね。桜が新城へと導いてくれました。新城は古くからのものを愛し続けていくように感じます。桜は手入れをしなくては次の時代へとつないでいけません。歴史と未来とが、うまくマッチしているまちが新城ですね。

四谷の千枚田で撮影をしました。棚田に主役の木村希林さんが立っている。美しいという言葉では物足りない風景です。河瀬監督の作品は、映像を通じて国境を越えていきます。新城の美しい風景や文化を、世界中の人に見てもらいたいですね。

新城を原作の舞台の一部として描かれた小説「あん」。4月2日(木)に新城文化会館で「全国さくらシンポジウムin奥三河」が開催され、原作のドリアン助川さんと監督の河瀬直美さんによる記念講演が行われました。さくらの持つさまざまな力や「人々をつなぐ、地域をつなぐ」新城への想い、魅力などを語る熱い対談となりました。

河瀬直美監督



監督・脚本を手掛けた河瀬直美さん。原作を読み、ドリアン助川さんが目に見えない世界を伝えたいのだと感じられたそうです。映画は、目に見える世界。そんな見える世界を描きながら、見えないものも伝えようとの思いで撮影に臨まれました。

監督にとつての桜

桜の満開の時期は、2、3日。長い冬を耐えて幹の中にパワーを閉じ込め、そして咲く時期は一週間もなく、ちりぎわも美しい。桜って、なんてはかないのだろうと感じました。だからこそ、その美しさを日本人は愛して継承していくのだと思います。

桜はどこにでもあります。新城の桜を見て、誰が植えてどんな人たちが守ってきたのか。そういう歴史に惹かれました。



(C) 映画「あん」製作委員会 / Comme des Cinémas / Twenty Twenty Vision

四谷の千枚田との出会い

この映画は風景も主人公になっています。風景の魂を映像に収め、人の心に写るような作品を目指しました。撮影にあたり、新城がどのようなまちなのかをレンタカーを借り、自分で運転して見て回ったとき、四谷の千枚田にたどり着きました。段々田んぼに流れる清流、代々あの土地を守っている生活の営みと歴史を直感し、「ここだ！ここで撮影をする！」と決めました。



若手職員の声

行政職



企画部 情報システム課
鈴木 沙知 (平成25年度採用)

自分を育ててくれたこのまちの人たちの役に立てればと思い、新城市役所を志望しました。
今は「新城まちなみ情報センター」の運営・管理と、市内の光ファイバの保守・管理をしています。

やってみたくて実行するチャンスがある

初めは知らないことだらけで、とても戸惑いでしたが、職場の人たちが丁寧に教えてくれました。今でも毎日新しい言葉と出会いながら勉強中です。

まだまだ構想段階ですが、施設を利用した企画も考えています。色々なことに挑戦でき、自分のやってみたくて実行するチャンスがあるところが、魅力だと思います。

新城市内の祖父母の家に何度も行って、新城市に愛着がありました。そんな折、新城市消防署の方から、後輩への教育方法などを伺い、新城の消防士になる決意を固めました。

失敗を忘れず、次につなげる

現在は救急担当の一員として、勤務しています。訓練では、自分の体力・知識不足から、失敗してしまうことがあります。その失敗を忘れず、有事の際に「出来て当たり前行動」にすることに苦労しました。

全く同じ現場は絶対がないので、訓練だけでなく、座学も行い、出動・災害に備えています。



消防署
三浦 俊一 (平成24年度採用)

消防士

実習の時、お散歩の時間に地域の人が声をかけてくださったり、季節を感じられる環境で、子どもと同じ目線で寄り添う保育者の姿があることを知り、私もこの環境で働きたいと思いました。

子どもが成長するためのお手伝い

2歳児や年少のクラスを担当してきました。戸外で体を動かして遊んだり、室内でリズム遊びや絵本の読み聞かせなどを行っています。また、排せつの仕方、衣服の着脱の仕方、食事のマナーなど、生活習慣も教えています。

子どもの成長を身近で見ることができ、子どもが成長するためのお手伝いができる所に、とてもやりがいを感じています。



長篠こども園
山本 佳穂 (平成25年度採用)

保育士

平成28年度採用 (大卒・短大卒・保育士実務経験者・障害者)

新城市職員採用試験

～市民(ひと)がつなぐ 山の湊 創造都市～ 問 本 人事課 ☎23 - 7619

『市民価値を高めることのできる職員』

『市民価値』とは…
市民満足度と効率性に基づいて、市民自身が評価する持続的な行政サービスの総体的価値を言います。

『市民価値を高めることのできる職員』とは…
市民の福祉向上と地域社会の発展のために、最適なサービスとは何かを常に問い続け、改革・実行できる職員と言えます。

また、以下のような視点を持った職員の人材育成に努めています。

- 経営的な感覚を持ち、効率的な行政運営を行う職員
- 市民とともに考え、協働によるまちづくりを進める職員
- 市民の安全・安心をまもる職員

みんな待ってるのん!



しんしろ軽トラ市のんほいルロット マスコットキャラクター
新城市営業部長 のんすけくん

募集職種・採用予定人員・受験資格について

募集職種	人員	受験資格(年齢・学歴・免許など)	※年齢は平成28年3月末現在
一般行政職(事務・技師)	10人程度	30歳以下で、大学・短大を卒業または卒業見込みの方	
一般行政職(事務・技師)(障害者)	若干名	40歳以下で、身体障害者手帳、療育手帳または精神障害者保健福祉手帳の交付を受け、自力で通勤ができ、介護者なしで職務遂行が可能であること	
保育士・幼稚園教諭	6人程度	30歳以下で、保育士・幼稚園教諭の両方の資格・免許を有する方または取得見込みの方	
保育士・幼稚園教諭(実務経験者)	3人程度	59歳以下で、保育士・幼稚園教諭の両方の資格・免許を有し、平成27年5月末までに保育士または幼稚園教諭としての実務経験が3年以上あり、その知識経験を生かしてクラスを受け持つことができる方	
保健師	1人	30歳以下で保健師の免許を有する方または取得見込みの方	
消防士	3人程度	25歳以下で大学・短大を卒業または卒業見込みの方のうち、次の要件を満たしている方 *【国 籍】日本国籍を有すること *【視 力】左右ともに1.0以上(矯正視力可)であること *【色 覚】赤色、青色および黄色の色彩が識別可能であること *【聴 力】正常であること *【その他】身体強健で消防職の業務に耐えられること	

※作手診療所の看護師も募集しています。採用時期や受付期間などが異なりますので詳細は12ページをご覧ください。

募集要項・試験申込書の配布期間

配布開始 : 5月15日(金)
配布場所 : 人事課、市民課、鳳来・作手各総合支所地域振興課
申込受付期間: 6月18日(木)～26日(金) ※土・日曜日は除く
申込受付場所: 人事課

第一次試験

日程: 7月26日(日)
会場: 勤労青少年ホーム(予定)
内容: 教養試験、作文試験、適性検査
※詳しくは、募集要項(市ホームページにも掲載)でご確認ください。

東郷中学校：訪問看護の学習会

3月18日には、東郷中学校1・2年生194人を対象に「訪問看護・2025年問題（超高齢多死社会）」の学習会を行いました。

はじめは「訪問看護」について聞いたことがある生徒は約1割で、サービス内容を知っている生徒もほとんどいませんでした。

学習会を通して生徒たちは、訪問看護が「暮らしを支える看護」であること、病院の看護師・訪問介護との違いや、具体的にどんなことをしているのかを理解することができたようです。

また、2025年問題「超高齢多死社会の到来」に対しては、背景を理解し、自分たちができることは何かを考えることができました。

そして、自分たちの今後の進路を考えるよい機会になりました。



訪問看護師の仕事の体験活動



〈3種類の体験をしました〉

- A：聴診器で心臓の音を聞く・大きさを知る
- B：血圧測定、酸素濃度測定
- C：寝たきりの人の上方への移動

～生徒の感想～

- ・病院のように医師がいるわけではなく、検査や機械のない中で、看護師が1人で自宅へ出向き、自分の持っている知識や技術を駆使して、体調を判断していることを知りました。
- ・家にあるものを利用して、介護する人の負担を軽くするために工夫していることがわかりました。
- ・住み慣れた自宅で療養している人の「どのように過ごしたい」という希望に寄り添い、その人に合った看護をしていることを知りました。
- ・訪問看護師が定期的に体調をみることで、悪化の予防にもつながることがわかりました。

A、B：心臓の音を聞いたり、大きさを知ること、血圧・酸素濃度を測定することで体調がわかるという学習をしています。



C：寝たきりの人を移動するために、市のゴミ袋を体の下に敷くことで摩擦が少なくなり、介護者の負担を軽くすることができることを学んでいます。

訪問看護 ステーション便り



No.7

問 訪問看護ステーション
☎32-2416

皆さんに「訪問看護」のことを知っていただくため、広報「ほのか」の連載だけでなく、皆さんのところへ伺いました。今回は、その様子をお伝えします。

民生委員児童委員協議会・老人クラブ

各地区の民生委員児童委員協議会・老人クラブの定例会に、昨年12月から今年3月までの4カ月間で、延べ9回訪問しました。

「2025年問題と訪問看護」というテーマでお話しました。持病の悪化を予防するため、早めに訪問看護の利用を検討することが大切なことをお伝えしました。

各地区で、お困りの方がみえましたら、訪問看護ステーションにご相談ください。



新城市シルバー人材センター：シルバーまつり



訪問看護師が地域に訪問して、広報活動をしているなんて、知らなかったね。



昨年10月25日には、新城市シルバー人材センターが毎年開催している「シルバーまつり」で健康相談を行いました。

血圧測定や、アロマオイルで手のマッサージをしながら、訪問看護の説明や、健康・介護相談などをしました。(64人の方にお越しいただきました)

緑化活動を支援します

④⑤ 都市計画課 ☎23-7640

市では、県が行う「あいち森と緑づくり都市緑化推進事業」に基づき、市民や事業者が行う優良な緑化に対し、予算の範囲内で補助金を交付します。

◇緑の街並み推進事業

市内の市街化区域および市街化調整区域内の既存集落において民有地の建物または敷地の緑化を推進する事業で、必要な要件を満たすものが対象です。

・対象経費

屋上緑化、壁面緑化、空地緑化および駐車場緑化の工事費のうち植栽、植栽基盤、灌水施設および生垣設置に係る工事費

・補助要件

緑化面積が80㎡以上の緑化工事。(生垣の場合は延長50m以上)

・補助金額

補助対象経費の2分の1以内。(10万円以上500万円以下)

◇市民参加緑づくり事業

市民団体などが市内の公有地において市民参加により行う植栽などの活動、体験学習事業などで必要な要件を満たすものが対象です。

・補助要件

対象事業費が10万円以上で、活動などの参加者が延べ100人以上であること。(講師派遣事業は参加者20人以上)

・補助金額

上限300万円。(講師派遣事業は上限17万円) 補助の対象となる経費には条件があります。

※実施前に申請が必要です。事業要件など詳しいことはお問い合わせください。

※申請用紙などはホームページからダウンロードできます。

詳しくは福祉課 ☎23-7624 へお問い合わせください。



耐震関連地域経済活性化 推進事業奨励金

市の補助金の交付を受けて行った木造住宅耐震化促進事業の改修計画および耐震補強工事を行った市内業者の方に対し、耐震改修計画および耐震改修工事1件につき5万円分の商品券(新城市商工会が発行する共通お買物券「いーじゃん」)を交付します。

耐震改修時バリアフリー化補助

耐震診断を受けた木造住宅のうち、耐震補強が必要とされたもので、木造住宅耐震改修費補助事業に併せて行う高齢者などが同居する居室のバリアフリー工事に対し上限20万円まで補助します。

詳しくは地域エネルギー推進課 ☎23-7690 へお問い合わせください。

耐震改修時省エネ住宅 改修支援事業補助

耐震診断を受けた木造住宅のうち、耐震補強が必要とされたもので、木造住宅耐震改修費補助事業を行う建物かつ市が実施する「うちエコ診断」を受け、省エネ改修の必要な住宅に対し、補助の対象となる経費の2分の1以内で、上限20万円まで補助します。

耐震改修促進税制 所得税額の特別控除

耐震改修に係る標準的な費用の金額の10%相当、上限25万円まで控除されます。

固定資産税額の減額措置

固定資産税額が一定期間、(1戸あたり120㎡相当分までに限る) 2分の1に減額されます。(ただし、対象となるのは平成27年12月31日までに耐震改修工事の完了した建物になります)

耐震相談 無料住宅耐震相談

毎月第3土曜日に都市計画課で午前9時から正午まで実施しています。愛知建築士会の建築士が無料で相談をお受けします。相談には、事前に申し込みが必要です。

あす来るかもしれないといわれている東海・東南海・南海地震などの巨大地震に備え、市では、次の事業を実施しています。



非木造住宅耐震診断事業

非木造住宅の所有者が行う非木造住宅耐震診断に要する費用の一部を補助します。

対象建物は、昭和56年5月31日以前に着工され、非木造住宅の一戸建て住宅、長屋および共同住宅であるものです。
補助金額は、戸建て住宅は上限8万6千円、共同住宅は上限100万円まで補助します。

木造住宅耐震化促進事業

耐震診断を受けた結果、耐震評点が0.7未満(倒壊する可能性が高い)と判定された住宅を1.0以上(一応倒壊しない)に、0.7以上1.0未満(倒壊する可能性がある)と判定された住宅を0.3以上評点を上げる耐震補強工事と建築士による補強計画設計作成費用に対し、上限120万円まで補助します。

耐震評点が0.7未満と判定された住宅を段階的な改修として、評点0.7以上にする耐震補強工事と建築士による補強計画設計作成費用に対し、上限60万円まで補助します。

木造住宅取壊し工事費補助事業

耐震診断を受けた結果、耐震評点が0.7未満と判定された住宅を建替える目的で取壊す工事費に対し、上限20万円まで補助します。

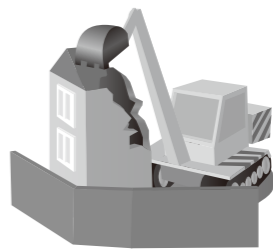

木造住宅耐震シェルター 設置費補助

耐震診断を受けた結果、耐震評点が0.7未満と判定された住宅に、減災を目的として住宅内に設置する耐震シェルターの設置にかかる費用、上限30万円まで補助します。

※いずれの補助金も、必ず着手する前に都市計画課へご相談ください。

木造住宅耐震事業促進 ローラー作戦実施のお知らせ

市では平成32年度までに、住宅の耐震化率95%を目標としています。

市では、地震に対する理解を深めていただき、木造住宅の耐震化促進を図るため、対象地区を設定して職員が対象者宅を訪問し、事業の説明やPR活動をさせていただきます。

時 6月1日(月)～30日(火)

午前9時30分～午後8時

対象地区

豊島・市川・乗本・黄柳野・上吉田・下吉田

対象者

昭和56年5月31日以前着工の木造住宅を所有される方

訪問者

都市計画課職員

※職員が訪問したとき、代金を請求することはありません。



そこで、将来に備え皆さんが健康で長生きしていただくため、市の健康状況を分析しました。



市は山間地域を抱え、県内2番目に広い面積に、約5万人の市民が生活しています。そのうち65歳以上の高齢者の占める割合は31%で、社人研のデータによると2020年には35.7%と年々増加する一方、人口は減少し2030年には人口4万人を切るのではないかと予想されています。



かぶちゃん

市の健康状況をお知らせします①

①平均寿命
市内男性の平均寿命は、県平均よりも短い結果でした。平成17年の市内男性の平均寿命は79.8歳だったので、男性の平均寿命が短くなっているのが気になります。

平均寿命		
平成22年	男	女
愛知県	79.7歳	86.2歳
新城市	79.4歳	86.7歳
順位	48位	5位

(県下54市町村中)

②死亡原因と死亡数
1位 悪性新生物 (154人)
2位 脳血管疾患 (81人)
3位 心疾患 (77人)
国や県と同様、悪性新生物(がん)で亡くなる人は多いで

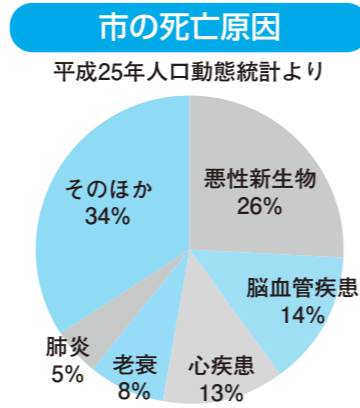

ですが、心疾患でなくなる人が増える傾向にあります。

③医療費
新城市国民健康保険加入者の医療費の状況を見てみました。毎年このような傾向があります。(下記グラフ)
高齢化の進展を背景に「高血圧性疾患」「糖尿病」「大腸がん」の医療費が高くなっています。心筋梗塞や狭心症などの虚血性疾患も県と比較して高いことから「生活習慣病」の重症化が進んでいることが推測できます。
まずは特定健診やがん検診を受け、ご自分の今の健康状況を知ることから始めましょう。

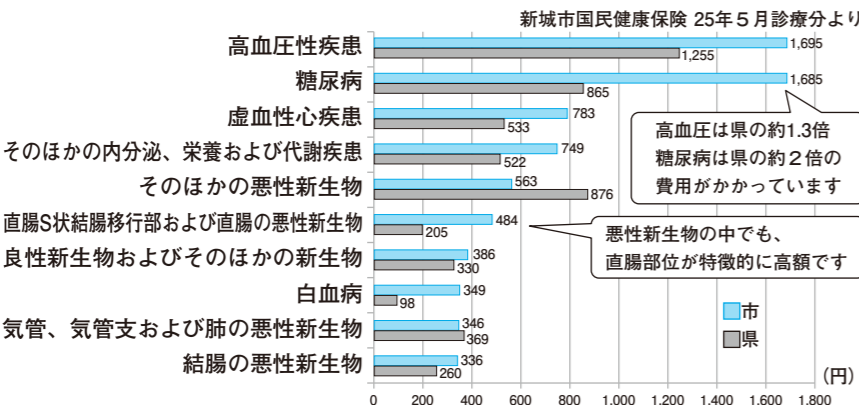

健康課 (新城保健センター) ☎ 23・8551

作手診療所看護師募集

申請本人事課 ☎ 23・7619

平成27年度(平成27年8月1日)採用予定の職員を募集します。
募集要項・試験申込書の配布
時 5月15日(金)から
所 人事課(第2庁舎2階)、市民課、鳳来・作手各総合支所地域振興課、作手診療所
申込受付期間・受付場所
時 6月1日(月)～9日(火)
※土・日曜日は除く。

職種など	人数
看護師	1人

受験資格(年齢・学歴・免許など) ※年齢は平成27年7月末現在
50歳以下で、看護師・准看護師の免許を有する方

市民病院臨時職員募集

申請 市民病院総務企画課 ☎ 23・7852

募集職種
看護助手(病棟ヘルパー) 若干名
受検資格
59歳以下の方
※学歴・資格・経験不問
勤務条件
フルタイムまたはパートタイム(応相談)
時給
1,050円
業務内容
病棟でのヘルパー業務。

具体的には患者さんの移送、病室への配膳配茶、入浴や清拭の介助、ベッドメイキングなど入院環境整備。
必要書類
履歴書(写真添付)
受付期間
随時
※土・日曜日、祝日を除く
受付場所
市民病院総務企画課(市民病院3階事務室)

医療機関でのがん検診のお知らせ

健康課(新城保健センター) ☎ 23・8551 申請 市内医療機関

今年も、がん検診が始まります。
注意事項
・医療機関での予約が必要です。希望される医療機関に直接お申し込みください。
・検査については医療機関の指示に従ってください。
・自己負担金は医療機関へお支払いください。
・診察しやすい服装でお出かけください。
・検診結果は後日、健康課から個人通知します。
・検診は1年(4月～翌年3月)に1回です。保健センターで検診車による集団検診を受けた人(受ける予定の人)は受診できません。
※受診券はありません。
※特 保険証、住所の確認ができるもの
肺がん
時 6月1日(月)～8月31日(月)
※対象の60歳～70歳の方に個別通知します。

検診科目	検査内容	自己負担金	検診期間	地区	実施医療機関
胃がん	バリウムによる検査	いずれも1,000円	6月1日(月)～12月28日(月)	新城	今泉病院・高木内科医院・ちさと医院・茶臼山厚生病院・のだクリニック・市民病院(健診センター)
				鳳来	静巖堂医院・ながしのクリニック 星野病院・宮本病院
子宮がん	子宮頸部の細胞診			作手	作手診療所
乳がん	マンモグラフィ視触診(40歳代の方は二方向のレントゲン撮影)	1,000円(40歳代の方は1,100円)	いずれも6月1日(月)～平成28年3月31日(木)	新城	市民病院(健診センター) 下に該当する方は受診を遠慮願います。 ・妊娠中の方、妊娠の可能性のある方 ・授乳中、授乳開始後1年以内 ・月経中などで乳房に痛みや張りを感じる ・豊胸手術をした ・両腕が肩の高さまで挙がらない

お知らせ

Information

省略文字の見方

時	日時・期間	所	場所・会場	集	集合場所	内	内容
講	講師・指導	対	対象・資格	定	募集人員	費	費用・会費
応	応募方法	E	Eメール	H	ホームページ	切	締め切り
持	持ち物	他	その他	申	申し込み先	問	問い合わせ
本	本庁	鳳	鳳来総合支所	作	作手総合支所	消	消防本部

催し・行事

市の花ササユリ観覧会

【問】 鳳来生涯学習課
TEL 32・0647

新城青年の家周辺では「ササユリ」をたくさん見ることが出来ます。また、山野草などの植物や野鳥、昆虫なども多く生育しています。親子だけでなく一般の方も参加できます。初夏の青年の家周辺をさわやかに歩きましょう。

新城共育12

「ともにあいさつ あいことば」

毎月12日は共育12の日

6月 最後まで 人の話を聞きます

相手の話をしっかり聞くことから、人間関係は始まり深まっていきます。聞き上手をめざして、生活してみたいかでしょうか。

第4回「市内一斉共育の日」

【問】 学校教育課 TEL 32 - 0646

6月13日(土)は、市内全ての小・中学校が一斉に学校公開します。学区に関係なく、どの学校でもどなたでも参観することができます。ぜひ、お出かけください。

【時】 6月6日(土)
午前9時30分～午後0時
30分(午前9時15分から受け付け)

【時】 6月7日(日)
午前10時～午後3時
所 四谷の千枚田周辺
集 千枚田入口駐車場
講 学術委員(動物分野)

【所】 新城青年の家
【講】 伊丹晴生氏、水谷英夫氏ほか
【費】 無料
【電】 電話でお申し込みください。
【日】 6月1日(月)
【他】 小雨決行。軽食、飲み物、雨具など各自ご持参ください。

【時】 6月28日(日)
午前10時～午後3時
【所】 市内
【集】 市役所仮庁舎駐車場
【講】 学術委員(鳥居孝氏)
【定】 30人
【大】 大人 1,000円
小・中学生 500円
【持】 筆記具、弁当、飲み物
【他】 野外活動ができる服装



募集

自然をたのしく学ぶ 野外学習会

【問】 鳳来寺山自然科学博物館
TEL 35・1001
FAX 35・5012

【E】 hihakubutukan1@city.shinshiro.lg.jp

【所】 四谷の千枚田で生き物を観察しよう!



市民パソコン塾 パソコン入門講座

【問】 新城まちなみ情報センター
TEL 24・0001
FAX 22・1112

【E】 johu-center@city.shinshiro.lg.jp

パソコンを始めてみようとしている方、初めてパソコンを触る方を対象に、電源の入力や基本操作、簡単な文字入力などをやさしく、丁寧に教えます。

【時】 6月20日(土)
午後1時～4時

市消防団イメージキャラクターと愛称募集

【問】 消防総務課
TEL 22・4803

消防団活動と防火防災思想のPRを行うため、合併市制10周年と現行新城市消防団発足10周年を記念し、愛着のあるイメージキャラクターと愛称を募集します。応募資格は問いませんが、多くの皆さんのご応募をお待ちしています。

しんしろ農業塾

【問】 本農業振興対策室
TEL 23・7610

農業を始めようとする方のために、第3期生を募集します。

【時】 9月24日(平成28年9月8日) 毎月第2・4木曜日
午前9時～正午



【日】 6月30日(火)

地産地消・食育推進 活動を支援します

【問】 本農業課
TEL 23・7632

市民団体などが行う地産地消・食育推進活動に要する費用の一部に対して、予算の範囲内で推進活動を支援します。

【補】 補助対象者
市内に在住、在勤、在学する者を対象とした活動を実施する3人以上で構成する団体または市長が必要と認められた団体とします。

【補】 補助金額
一補助団体につき5万円を上限とします。

【送】 郵送先
〒441-1374
新城市字町並304・4
新城まちなみ情報センター
「市民パソコン塾」係

【送】 郵送先
〒441-1374
新城市字町並304・4
新城まちなみ情報センター
「市民パソコン塾」係

【定】 20歳以上70歳未満の方
・小規模経営を目指す方
・1年間塾に参加でき、圃場の管理ができる方
・税の滞納のない方
【定】 10人(応募者が定員を超えた場合は抽選)

【年】 年間1万円
【参】 参加申込書をホームページまたは次の窓口で入手いた

【日】 6月30日(火)
※公募された団体に対し、後日説明会を行います。

男と女の 初夏の礼服 新作入荷しました!

マイライフ・マイファッション

アジロキヤ

年中無休 朝9時～夜9時まで営業
新城市片山ハイパス沿い(コマタ珈琲となり)
TEL (0536) 23-5454

9号～17号まであります

あなたの生きた証を形にして伝えます!

相続 遺言書 成年後見 高齢者のトラブル すべて解決

相続危険度 診断します(無料)
相続マニュアルプレゼント
老人会、福祉施設 出前講座 大歓迎

ふれあい相続後見センター (相談無料・見積り無料)
鈴木達也行政書士事務所
(新城駅徒歩1分/駐車場あり) TEL 0536-22-4175

野草の驚くべきパワーでイキイキ生活!!

やっぱり酵素がなくちゃ!
この「とろみ」があなたの健康と美容をサポート

じこう ひゃくらくげん 慈光 百楽元

～100歳まで元気でキレイに楽しく生きよう～

クレス薬品株式会社

〒510-0837三重県四日市市西松本町10-32
TEL 059-350-2468 FAX 059-352-8785
www.cress-yakuhin.co.jp

児童手当について 問本 ことも未来課 23・7622

地域振興課 32・1982

地域振興課 37・2279

対象児および支給月額 所得制限内 3歳未満(一律) 1万5千円

振込先を変更した方へ 振込先を変更した場合、支給日の20日前までに

現況届の提出 児童手当を受けている方は、6月30日(火)までに現況届の提出が必要です

必要書類 ・受給者の健康保険証の写し(父母などのうち所得が高い方)

必要書類 扶養親族 所得制限限度額 0人 622万円

そのほか 平成28年新城市成人式 問本 生涯学習課 32・0647

そのほか 議会中継放送を行います 問本 議事調査課 23・7657

そのほか コンビニ収納を始めました 問本 保険医療課 23・7625

そのほか 市議会6月定例会の様子をケーブルテレビで放送します

そのほか 代表区長が決まりました 問本 市民自治推進課 23-7692

そのほか 危険物安全週間が始まります 問本 予防課 22・4802

そのほか 無事故へと 気持ち集中はっけよい! 6月7日(日)から13日(土)まで

そのほか 危険物安全週間を行います 6月7日(日)から13日(土)まで

そのほか 代表区長が決まりました 問本 市民自治推進課 23-7692

代表区長会 平成27年度 会長 新城地区 東郷地区 富永地区 長坂富雄

そのほか 危険物安全週間が始まります 問本 予防課 22・4802

再発見!

遺跡の発掘調査(上)

新東名高速道路の建設工事に伴い、平成19、23年度に市内9カ所で遺跡の発掘調査が実施されました

『石座神社遺跡』 石座神社の裏手に広がる遺跡で、弥生時代後半、古墳時代初頭が中心時期

『吉竹遺跡』 牛倉地区で大宮川右岸側に位置する。弥生時代後期、古墳時代前期の集落を確認した

『欠下城跡』 矢部地区にある勅養寺の裏山付近に所在する

『柿下遺跡』 茶臼山南東斜面に位置する。中世前半に造成された小さな平場群に1、2間四方の掘立柱建物

これら報告書は、市の図書館での閲覧や県埋蔵文化財センターのホームページ上での公開が予定されています

そのほか 危険物安全週間が始まります 問本 予防課 22・4802

そのほか 無事故へと 気持ち集中はっけよい! 6月7日(日)から13日(土)まで

そのほか 危険物安全週間を行います 6月7日(日)から13日(土)まで

そのほか 代表区長が決まりました 問本 市民自治推進課 23-7692

そのほか 危険物安全週間が始まります 問本 予防課 22・4802

そのほか 無事故へと 気持ち集中はっけよい! 6月7日(日)から13日(土)まで

そのほか 危険物安全週間を行います 6月7日(日)から13日(土)まで

そのほか 代表区長が決まりました 問本 市民自治推進課 23-7692

代表区長会 平成27年度 会長 新城地区 東郷地区 富永地区 長坂富雄

そのほか 危険物安全週間が始まります 問本 予防課 22・4802

2. 油種の確認

給油する自動車に適した油種を確認しましょう

3. 静電気除去シートにタッチ

給油前には必ず「静電気除去シート」に触れ、体に溜まっている静電気を取り除いてから自動車の給油口キャップを開けましょう

4. 正しい操作で給油

給油ノズルを止まるところまで差し込み、給油ノズルのレバーを止まるところまで確実に引いて給油を行います

5. 注ぎ足し給油をしない

満タンになると自動的に給油は停止します。この後に注ぎ足し給油をすると燃料が給油口の外に吹きこぼれることがあります

6. 給油口キャップの置き忘れに注意

給油口キャップを閉め忘れのまま走行すると、給油口から燃料や蒸気が漏れる恐れがあります

危険物の貯蔵・取り扱いに

危険物の貯蔵・取り扱いに

危険物の貯蔵・取り扱いに

危険物の貯蔵・取り扱いに

山びこの丘

完熟で大粒な梅を収穫して昔ながらの梅干しを漬けましょう。川売の美味しい梅干し作り

登記 相続 司法書士 土地家屋調査士 行政書士 佐野事務所

子育て応援券

問本 ことも未来課
☎23・7622

基準日に市内に住所がある、子育て世帯の児童1人当たり5千円の商品券を配布します。

また、未就学児童で基準日に市内こども園および市外幼稚園・認可保育所などに入园していない児童に対しては、1人当たり5千円の商品券を計算します。

基準日 平成27年4月1日
※基準日以降に出生および転入した方は対象となりません。
対象者 市内に住所を有する中学生

以下の児童のいる子育て世帯対象児童
平成12年4月2日から平成27年4月1日までに生まれた児童

提出について
該当者の方には、6月下旬～7月上旬に申請書を郵送します。必要事項を記入し、11月30日(月)までに同封の返信用封筒で提出してください。

交付日 8月1日(土)以降
子育て応援券取扱店募集
登録を希望される事業者は、5月25日(月)から6月12日(金)までにお申し込みください。詳しくは、ことも未来課へお問い合わせください。

第十回特別弔慰金

問本 福祉課
☎23・7624

戦後70周年に当たり弔慰の意を表すため、戦没者などのご遺族に特別弔慰金(記名国債)を支給します。

償還額を年5万円に増額するとともに、5年ごとに国債を交付することとしています。
④4月1日に「恩給法による公務扶助料」や「戦傷病者戦没者遺族等援護法による遺族年金」などを受けられる方(戦没者の妻や父母など)がない場合に、次の順番による先順位のご遺族お一人に支給します。

- ① 戦没者などの死亡当時のご遺族で
② 4月1日までに戦傷病者戦没者遺族等援護法による弔慰金の受給権を取得した方
③ 戦没者などの子
④ 3.祖父母4.兄弟姉妹

※戦没者などの死亡当時、生計関係を有していることなどの要件を満たしているかにより、順番が入れ替わり
支給内容 額面25万円、5年償還の記
①②③以外の戦没者の三親等内の親族(甥、姪など)
※戦没者などの死亡時まで引き続き1年以上の生計関係
を有していた方に限ります。

名国債
請求期間 平成30年4月2日まで
※請求期間を過ぎると受けることができなくなりますのでご注意ください。

各種機関からのお知らせ

豊橋鷺学校高等部 見学会

問 県立豊橋鷺学校
☎0532・45・2049
時 6月16日(火)
午後1時30分～3時20分
所 県立豊橋鷺学校
対 聴こえやことばに障害のある中学生とその保護者

新城図書館だより

問 新城図書館 ☎23 - 2333 ☎24 - 3415

おすすめ新着本の紹介

一般書

「維新の肖像」

安部龍太郎／著
潮出版社

「レオナルドの扉」

真保裕一／著
KADOKAWA

「子どもはみんな問題児。」

中川季枝子／著
新潮社



児童書

「戦争と平和のものがたり」全5巻

西本鶏介／編
ポプラ社

「メイドインどこ？」 全3巻

斉藤道子／編・著
大月書店



絵本

「くまおさんのカレーライス」

白土あつこ／作・絵
ひさかたチャイルド



「パンのようちえん えんそくにいく」

さとうめぐみ／作・絵
教育画劇



「ヒトニツイテ」

五味太郎／作
絵本塾出版

新城図書館のご案内

[開館時間] 午前9時～午後8時
[休館日] 月末、第3月曜日(第3月曜日が祝日の場合は翌日)
[貸出冊数] 一人8冊まで(15日間)



お知らせ 保健

お問い合わせ

新城保健センター ☎23-8551

教室

子育て支援のひろば 英語コミュニケーション講座(要申込)

◎新城保健センター
◎所 保健センター
時 7月9日(木)
午前10時～正午
内 ヨガ、交流会
◎就園前のお子さんとその家族
定20組
◎定員になり次第締め切り
持 母子健康手帳、パスポート

ル、水分
※運動のできる服装でお越しください。
受付開始 6月1日(月)

社会復帰教室(要申込)

◎新城保健センター
時 6月9日(火)
◎所 保健センター
時 6月25日(木)
午前9時～正午
内 レクリエーション、創作活動
対 こころの病などで生活に不安を感じている方

かみかみ離乳食教室(要申込)

◎新城保健センター
時 7月8日(水)
午前9時15分～11時30分
◎対 平成26年8月～平成26年11月生まれの乳児とその保護者
持 母子健康手帳、エプロン、よだれかけ、タオル、お茶、筆記用具、おんぶひも
受付開始 6月1日(月)

1人1人の健康教室 「笑」ヨガ(要申込)

みんなで笑って心をつくっていきますか?

相談

幼児心理相談(要申込)

◎新城保健センター
◎所 保健センター
時 6月17日(水)
午前9時～11時
◎内 就園前までのお子さんの発達・育児について心配がある方に、心理相談員による個別相談を行います。
定3組
◎定員になり次第締め切り

検診

集団がん検診(要申込)

◎新城保健センター
◎所 鳳来保健センター

特定健診・後期高齢者健診

市では新城市国民健康保険に加入している40歳から74歳までの方を対象に、メタボリックシンドロームに着目した健診を実施し、その結果によって保健指導を行います。
また、市内に住所を有する後期高齢者医療保険の被保険者の方を対象に、生活習慣病予防のための健診を実施します。

胃がん	1,000円
大腸がん	3,000円
前立腺がん	5,000円
子宮がん	8,000円
乳がん	3,000円
(40歳代)	4,000円

◎6月10日(水) 午前実施
◎新城保健センター
時 6月30日(火) 午前実施
◎内 胃がん、大腸がん、前立腺がん、子宮がん、乳がん
※乳がんは一日実施
※40歳代の方の乳がん検診は二方向のレントゲン撮影
※前立腺がんは50歳以上の男性が対象です。

一年に一回は健診を受けて、自分の身体の状態を確認しましょう。対象の方には受診券を送付しますので、ぜひ

◎活用ください。
◎市内医療機関(市民病院を除く)
時 6月～10月
持 受診券、問診票、保険証

受診券発行月	健診種類	対象者	対象年齢	負担金	受診期限
5月下旬	特定健診	平成27年4月1日現在、新城市国民健康保険の被保険者(昭和15年9月1日～昭和51年3月31日生)	40歳から74歳までの方	1,000円	10月31日(土)
6月下旬	後期高齢者健診	平成27年5月31日現在、市内に住所を有する後期高齢者医療保険の被保険者	75歳以上の方 65歳以上で一定の障がいのある方	無料	

◎健診は、受診日に保険資格喪失していた場合、受診券があっても受診できません。
◎国民健康保険や後期高齢者の人間ドックを受診される方は、受診券の配布はありません。

スポーツを 満喫しよう!

問本 スポーツ課 ☎32-0649



水泳教室参加者募集

泳ぎが苦手な児童を対象とした水泳教室を開催します。息つきなしで10m泳げるようにがんばろう!

時 7月31日(金)～8月2日(日)の3日間
一講座1時間

所 スポーツボックス新城

対 泳ぎが苦手な(15m以下)小学低中学年の児童

応 スポーツボックス新城店へ申込用紙を提出してください。

※募集定員 1部60人、2部60人、3部60人

※定員になり次第締切

¥1,000円(保険代含)

申込期間

6月6日(土)～13日(土)

平日は午前10時～午後9時30分

土曜日は午前10時～午後8時30分



夏休み少年スポーツ教室

小・中学生を対象としたスポーツ教室です。暑さに負けず、いろいろなスポーツに挑戦しよう!

種目

バレーボール、ソフトバレーボール、卓球、柔道、グラウンド・ゴルフ、陸上競技、ソフトテニス、ゲートボール、日本拳法、ダーツ、サッカー、空手

対 小・中学生

応 スポーツ課へ申込用紙を提出してください。

¥一種目600円(保険代含む)

申込期間

6月1日(月)～19日(金)

平日の午前8時30分～午後5時15分

つくしんぼうスポレク祭

楽しいスポーツと懐かしい遊びが大集合!ご家族や友達と一緒にご来場ください。



時 5月30日(土)

午前10時～午後2時

所 新城総合公園内

・昔の遊びコーナー

竹馬、ゴムまり、フラフープ、竹とんぼ、コマ回し、めんこなど

・ニュースポーツとスポーツ体験コーナー

ペタンク、ラダーゲッター、グラウンド・ゴルフ体験、野球体験、テニス教室、ゲートボール体験、弓道大会・講習会

・体力測定コーナー

握力、上体起こし、長座体前屈、反復横跳び、20mシャトルラン、立ち幅跳び

※内容は変更することがあります。

カラカラで 蛇口に飛び込む 僕の口

(平成27年度水道週間スローガン)

問本 水道課 ☎23-7645
地域整備課 ☎32-1988
地域整備課 ☎37-2297

6月1日(月)～7日(日)は
水道週間です!

水を大切に

蛇口をひねれば常に安全で、おいしい水が出るのが当たり前だと思われがちですが、雨不足による渇水や地震などの災害で蛇口から出る水が少なくなったり、出なくなってしまうたりすることもあります。日ごろから、川を汚さないようにすることや、災害時の飲料水確保などを心掛けておきましょう。

環境出前授業を行っています

毎年、水道週間にあわせ市内小学4年生を対象に環境出前授業を実施し、より水道への関心を持っていただけるよう取り組んでいます。

この授業では、水道講座と施設見学を行い、水道の基礎知識や水資源の大切さを学んでいただきます。



検針にご協力を!

市では2カ月に一度の偶数月に、水道メーターの検針を行っ



ています。速やかに検針ができるよう、メーターボックス上に物を置いたり、自動車などを駐車したり、水や泥がメーターボックスに入らないようにしてください。また、周辺に犬がつかないよう、メーターボックスから離してください。

平成27年度新城市
水質検査計画を策定しました

水質検査は、良質で安全な水をお届けする上で、必要不可欠なものです。

この水質検査計画は、水質検査を適正に行なうため、水質検査地点や水質検査項目および検査頻度などについて定めたものです。水質検査結果を適正に評価し、皆さんの意見を取り入れながら、次年度以降の計画の見直しに反映していきます。

水質検査結果と平成27年度の水質検査計画は、水道課、各総合支所地域整備課および市ホームページで公表していますのでご覧ください。

市区漏水のチェック

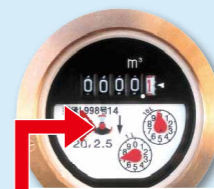

ここが回っていると
区内漏水しています。

区内給水管の破損や老朽化により漏水することがあります。漏水の有無は、ご自分で確認することができます。お宅にある全ての蛇口を完全に止めてから水道メーター(量水器)のふたを開けてみてください。銀色の円形のパイロットが回転していたら漏水しています。市ホームページに掲載している市指定給水装置工事業者へ連絡し、修理してください。修理費用は所有者の負担になります。なお、漏水原因が埋設管の破損などによるもので、漏水の発見が困難であった場合には水道料金の軽減を受けられる場合があります。しかし、水洗トイレなどの器具の不具合によるものや、温水器、給湯器など機器の故障による漏水については軽減が受けられませんので、定期的な確認や機器の設置業者へ点検を依頼するなどしてください。また、区内漏水はしていないのに以前に比べて水圧が弱くなった場合は、本管漏水の可能性もありますので水道課や各総合支所地域整備課へご連絡ください。

しみんのトビラ

今月の旬な食材

旬な食材と豆知識、食材を利用した1品と、食材をモチーフにした
新城市食育推進キャラクター「お食べん武将隊」(全12種類)を紹介します。



青梅として販売されるほか、加工品として梅干やジャムとしても販売されています。

食育推進キャラクター「うめちよ」

前髪を垂らし、武将の割には線の細いイケメン。いつも周りには梅の花が咲き誇っている。

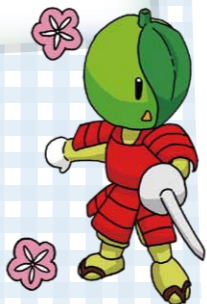

旬の食材を使った1品

『梅しょうゆ』

☆材料☆ (10個分)

青梅 ……………1kg
薄口しょうゆ ……1ℓ

☆作り方☆

- ①梅は洗ってザルに上げ、ヘタを取って布きんで水気をふく。
- ②密閉瓶に①の梅を入れ、かぶる位まで薄口しょうゆを注ぐ。
- ③なるべく涼しい所におく。梅が浮いてくるので、時々上下を返したり、瓶を横に向けて梅がかぶるようにする。
- ④しょうゆも梅の実も半年後からおいしく召し上がれる。梅の実は取り出しても、そのまま漬けておいてもどちらでもよい。

レシピ：農村輝きネット・しんしろ

☆梅しょうゆの利用法☆

- ・刺身しょうゆとして利用
- ・冷奴にかける
- ・素焼きしたきのこや野菜炒めの調味料として
- ・梅の実は、そのまま漬物として食べたり、刻んでチャーハンなどに入れたりするとよい

今年の夏はスイスへ行くぞ！

問 新城市国際交流協会 ☎23-7783

新城の友好都市であるヌシャテルで、さまざまな体験や交流をします。

時 8月4日(火)~12日(水)

所 スイス ヌシャテル(5泊) 経由地
フィンランド ヘルシンキ(2泊)

対 市内在住の高校生で協会会員であること
※会員でない場合は申し込みの際に会員登録をお願いします

定 16人(先着順、最小催行人数8人)

料 25万円程度

※協会からの補助金3万円を除く

応 直接または電話でお申し込みください。

申込受付

6月1日(月)~16日(火) 午前9時~午後5時

夏期民踊講習会

申問 民踊研究会 ☎22-0580

夏の盆踊り大会にも役立つ民踊を、楽しく覚えることができます。

時 6月16日(火)

午前10時30分~午後3時

所 新城青年の家(体育館)

講 日本民踊研究会の指導者

講習曲目

にっぽん花咲か音頭、グーチョキパー音頭、祭り囃子でゲラゲラポー ほか

料 500円

持 上ばき、うちわ、てぬぐい、お茶、お弁当



ほのか診察室

HONOKA Consultation room

シリーズ

第92話

健診結果の見方 ~ 早期発見・予防のために ~



市民病院
総合診療科医長
木村 里紗
監修

肝機能検査

肝機能を調べる検査では、AST (GOT)、ALT (GPT)、γ-GTPの値を調べます。AST、ALTは肝臓の細胞に多く含まれ、細胞が壊れたときに血液中に出てくる酵素であり、この値が高いことは肝臓の細胞が壊れていることを示します。数値により、慢性肝炎や肝硬変などを疑います。また、γ-GTPはアルコール摂取に反応して高値になります。アルコールによる

脂質検査

脂質検査では、血液中に含まれる脂質(血中脂質)を調べます。主なものはコレステロールと中性脂肪です。通常、血中脂質は一定の量に保たれるよう調整されていますが、体の中でうまく処理されなかったり、食事からとる脂質が多すぎると、血中脂質が基準値を超える脂質異常症を起こします。脂質異常症は動脈硬

尿酸検査

飲酒が多い方は、尿酸検査の値も確認が必要です。尿酸値とは、血液中の尿酸の濃度を示したもので、これが一定の値を超えると高尿酸血症を発症します。高尿酸血症の代表的な疾患が痛風です。予防には、プリン体を多く含んだ食品(レバー類、白子、ビールなど)を控えることが大切です。

糖尿病検査

人は元気に暮らしていると、「自分は健康だ」と信じてしまいがちです。しかし、多くの成人がかかっていると言われる高血圧や脂質異常症、糖尿病などの生活習慣病には、自覚症状がほとんどありません。健康診断は、そんな自覚症状のない人が、自分の健康状態を知って生活習慣病を予防したり、隠れた病気を発見するために使われています。健康診断の大切さをしっかり理解し、1年に1回は受けるようにしましょう。

春は健康診断の季節です。健診結果を受け取って、身長・体重・血圧などを確認したら、それ以外のよく分からない検査結果は見ないという方は意外と多いのではないのでしょうか。しかし、健診結果には生活習慣病予防のための情報がたくさん入っています。せっかくの予防のきっかけを逃さないよう、健診結果を読み取る知識を身に付けることから始めましょう。

毎年6月5日は「環境の日」

6月は「環境月間」です
 「環境の日」とは

毎年6月5日は「環境の日」です。国連では、日本の提案を受けてこの日を「世界環境デー」と定めています。日本では環境基本法の中で「環境の日」を定め、多くの人たちに環境保全に関心と理解を深めてもらうため、さまざまな行事を実施することとしています。

「環境月間」とは

6月は、国や市を含め事業者・市民・市民団体が一体となって、環境への取り組みを重点的に行う「環境月間」です。また県では、5月30日(土)から6月5日(金)を「ごみ散乱防止強化週間」として、ごみ散乱防止キャンペーンを実施します。

この「環境月間」「ごみ散乱防止強化週間」に合わせ、市では、「しんしろクリーンフェスタ2015」を6月に開催します。詳しくは、5月に回覧したチラシをご覧ください。皆さんの参加をお待ちしています。

「ハチの駆除」についてお知らせ
 家の軒先や生垣、庭木など、生活に支障がある場所にできた「ハチの巣」は、専門業者をお願いするなどして早めに駆除しましょう。
 市では、ハチの巣の駆除はしていません。敷地内の巣は所有者、管理者で対応をお願いします。ハチの種類によっては、家族や近所の人の命にかかわることもありますので、できるだけ巣が小さいうちに駆除することが重要です。
スズメバチなどに刺されないためには
 ●ハチの巣に近づかないようにしましょう。
 ●ハチは黒っぽいものに強く反応します。近くで作業するときや、ハイキングなどのときは、黒っぽい服装を避けましょう。
 ●野外に出掛けるときは、刺激の強い香水・化粧品などは避けましょう。
 ●野外活動中にハチと遭遇したときは、大声で騒いだり、手で追い払う行為は危険です。姿勢を低くし、速やかにその場を離れましょう。
 ●缶ジュースなどを飲むときは、ハチが甘い匂いに引き寄せられるので注意しましょう。
 ●洗濯物などに紛れ込んでいることがあるのでよく確認しましょう。

簡易型水力発電機のモニターを募集します

市では、皆さんがこの地域に存在する「水力」が持つ賦存量を「知り」、「見る」ことのできる機会を創出し、水力エネルギーを地域でどのように活用できるかを考えるきっかけづくりとして、簡易型水力発電機のモニターを募集します。

- ・貸出対象
市民、市内で活動する団体
- ・貸出条件
①地域貢献としての用途で利用
②運用状況などの報告書を市へ提供
- ③水力発電機の適正管理
- ・貸出台数
1団体などにつき1台
- ・貸出期間
6カ月以内。状況により延長可。
- ・貸出料金
無料
- ・禁止事項
①直接営利を目的とした使用
②第三者への貸与、転貸し、質入、占有、処分など
③水力発電機等本体の改造、塗装、装飾など

問 本地域エネルギー推進課
 TEL 23 - 7690

弱っている野鳥や 獣類を見つけたら

野生の生きものは自然のままに！
 野生の生きものは、たとえケガや病気で弱っていても、かわいそうに思うかもしれませんが、自然の中での出来事は見守り、「自然のままに」しておくことが原則です。
 特に、獣類は人への感染症を保持していたり、人に危害を加える可能性があるので、見つけても触らないでください。

ヒナを拾わないで！

ヒナの巣立ちのころは、世話をしている親鳥が近くで見守っています。人間がいなくなるのを待っています。
 人に育てられたヒナは、自然の中で生きていくことが非常に難しくなりますので、「決して拾わないでください。」
 もし、拾ってしまった場合は、親鳥が探していますのでなるべく早く元の場所に戻してください。



「コバエ」の大量発生について

ここ数年、6月下旬から7月中旬にかけて、黒い小さな虫が大量に発生して困っているとの相談が環境課に多数寄せられています。

「コバエ」の特徴

- ・体長は約2mm、黒色。
- ・雨の多い時期、雨のあとなどの湿度が高い日に多く発生。
- ・よく見られるのは、夜明けから午前10時ごろまで。
- ・人に危害を加えることはないが屋内に侵入するため不快。

「コバエ」の生態など

- ・「クロバネキノコバエ」科の一種と考えられる。
- ・幼虫は、主に朽木の腐った部分や有機質に富んだ土壌中に生息し、周辺の堆肥や植木鉢などからも突発的に発生。
- ・近年、東海地域（豊橋市や静岡県、岐阜県の一部など）を中心として大量発生している。

※鳳来寺山自然科学博物館を通じてコバエについて調べましたが、大量発生理由やコバエの発生源を特定することはできませんでした。

「コバエ」の対処法

現在、特に有効な防除方法はありませんが、環境課で調べた主な情報は次の通りです。

野焼きは原則禁止です

田のあぜや畑の草が伸びる季節となり、刈り取った草を田や畑で燃やして処分している方がいます。この行為は一般的に「野焼き」と呼ばれます。本来この行為は「**廃棄物の処理及び清掃に関する法律**」により禁止されています。【5年以下の懲役もしくは1千万円以下の罰金またはその両方】という、**重い罰則**もあります。
 しかし、全ての野焼き行為が禁止されているわけではなく、生活を営むという観点から認められた例外もあります。その中には

- 農業、林業または漁業を営むためにやむを得ないものとして行われる廃棄物の焼却
 - たき火のほか日常生活を営む上で通常行われる焼却であって軽微なもの
- という項目もあり、田のあぜ草や畑の草の処分はこれに該当します。

ただし、野焼きを行わなくても処理できる方法がある場合は、野焼きをしてはいけません。やむを得ず焼却する場合は、火事に気を付けるだけでなく、煙への配慮も必要です。そのため、近隣への配慮（風の強さや向き、焼却する時

- ・窓やドアはできるだけ開放せずに、窓には目の細かい網戸を取り付ける。
- ・部屋の換気扇を朝の時間帯は止める。
- ・発生源となりやすい庭の花壇やプランターを、できるだけ風通しが良い状態に保つ。
- ・側溝の掃除、刈り草などもきちんと整理し常に清潔を保つ。
- ・出入口付近での扇風機使用や、網戸の外で蚊取り線香をたく。
- ・網戸のサッシ周りに水をまく。

このほかに、皆さんのご家庭で実践し、有効な防除対策などの情報がありましたら、ぜひ環境課へお寄せください。市では引き続き有効な対処法について情報収集に努め、逐次、皆さんにご報告していきます。

問 本環境課

TEL 23 - 7677
 FAX 22 - 0554

MAIL kankyoku@city.shinshiro.lg.jp



間や場所）や消火用水の用意、焼却量の調整を行う必要があります。
 野焼きに頼らず、①（少量の場合）燃えるごみの日に出す。②（大量の場合）クリーンセンターに搬入する。③土に還す。などの方法を用い、できる限り野焼きは行わないようにしましょう。なお、周辺住民などから煙などで苦情が寄せられた場合は、例外的場合であっても、**指導の対象**となります。

今月の「リユースの広場」

- 譲りたいもの
・整理たんす
・ベビーたんす
・譲ってほしいもの
・大正琴
・米貯蔵庫
- ※リユースの広場への掲載を希望される方は、①住所②氏名③電話番号④品名と特徴を**クリーンセンター**へご連絡ください。
 TEL 22 - 0521

MAIL clean-center@city.shinshiro.lg.jp

郵送先

〒441-1322
 新城市日吉字樋田56番地
 環境課（クリーンセンター）
 へ

TEL TOP ↓ ぐらし ↓ ごみ・リサイクル ↓ リユースの広場

～ 基本タイムテーブル ～

時間	平日	土・日
6:30	ティーズエリアの風景 / エクササイズ	ティーズエリアの風景 / エクササイズ
6:55	情報番組	穂の国スポーツ
7:10	市政情報 豊橋 / 田原 / いいじゃん新城	
7:45	穂の国スポーツ	豊橋市政企画番組
8:00	(前半)市民館 / (後半)ぐっじよぶ! ティーズエリアの風景 (前半)遊・YOU・東海道 / (後半)はまトキ	HOTステーション週末号 エクササイズ
9:00	お出かけ番組 / 近隣局 Tコミュ/インフォ	はままつトキメキ出逢い旅 伊勢美し国から シンガーソングワーカー
10:00	【生】HOTステーション 情報番組/スポーツ	遊YOU東海道 コ・コ・は・な
12:00	ありじゃん / 映画 / Tコミュ	GOGOゴルフ / 情報番組 穂の国スポーツ
13:00	Tコミュ / ぐっじよぶ! / 市民館	HOTステーション 穂の国スポーツ
14:00	市政情報 豊橋 / 田原 / いいじゃん新城	
15:00	穂の国スポーツ	豊橋市政企画番組
16:00	情報番組 / 近隣局 アマトキ	HOTステーション週末号/インフォ
17:00	アマチンアワー	地域情報 Tコミュ
18:00	HOTステーション	地域情報 Tコミュ
19:00	市政情報 豊橋 / 田原 / いいじゃん新城	
20:30	いかにいか! 私の街の市民館	豊橋市政企画番組
21:00	インフォ/Tコミュ / ありじゃん広場 エクササイズ / 鳥羽水族館	ぐっじよぶ! / 市民館
21:10	アニメ	鉄ぶら
21:25	遊YOU東海道	インフォ / 情報番組 穂の国スポーツ
22:00	HOTステーション	穂の国スポーツ
23:00	とよはしNOW / 街角ネットたはら	
23:30	いいじゃん新城 毎週(水)入替	
24:00	情報番組	豊橋市政企画番組
24:45	スポーツ/お出かけ (前半)コ・コ・は・な / (後半)鉄ぶら	
25:00	HOTステーション	Tスペ
25:05	情報番組 (再放送 学園天国 / ペリー街)	
25:10	GOGOゴルフ	映画/情報番組
25:15	遊・YOU・東海道	穂の国スポーツ
25:20	HOTステーション	穂の国スポーツ
25:25	市政情報 豊橋 / 田原 / いいじゃん新城	
25:30	穂の国スポーツ	豊橋市政企画番組
25:35	インフォ / ぐっじよぶ!	パトロール隊/オカザえもん のき山/ゆるりと下呂
25:40	情報番組 / 映画	
25:45	HOTステーション	インフォメーション
25:50	市政情報 豊橋 / 田原 / いいじゃん新城	
25:55	ティーズエリアの風景	豊橋市政企画番組 ティーズエリアの風景

生中継 市議会中継

新城市議会 12CH

一般質問の様を議場より生中継でお届けします。

6月18日(木) 午前10時～
19日(金) 午前10時～
22日(月) 午前10時～
※予備日含む



<h3>豊橋市議会 12CH</h3> <p>【一般質問】 15日(月)～17日(水) 午前10時～終了</p>	<h3>田原市議会 12CH</h3> <p>【市長所信表明・一般質問】 1日(月)・4日(木)・5日(金) 午前10時～終了</p>
--	---

特番 がんばれ！高校球児2015 30分番組

「第97回 全国高等学校野球選手権愛知大会」を目前に控え、練習に励む東三河エリアと幸田の各高校の野球部を直撃取材します！

第1弾 6月19日(金)～6月25日(木)
時習館・豊橋工業・豊橋商業・福江・新城東・新城・国府・海陽学園

第2弾 6月26日(金)～7月2日(木)
豊橋東・豊丘・豊橋中央・瀧美農業・新城東作手・豊川工業・小坂井・蒲郡・幸田

第3弾 7月3日(金)～7月10日(金)
豊橋南・豊橋西・桜丘・成章・黄柳野・御津・豊川・蒲郡東・三谷水産

※紹介校の放送日など変更が生じる場合があります

〈放送時間〉 左表の通常番組を変更し以下の時間に放送します

平日	午前 8:30、11:00、
	午後 1:30、4:30、8:00、11:00、深夜1:00
土日	午前 9:30、
	午後 2:40、4:30、11:00、深夜1:15



特番 出かせませんか？豊橋の朝市 10分番組

初回放送
6月15日(月) 午後6:00

〈放送時間〉 6月15日(月)～21日(日)

【平日】
午後 6:00、8:30、10:00、深夜0:00

【土日】
午前 8:00、午後 1:00

新鮮な野菜に果物、お花、衣類、雑貨……。生活に密着した商品を取り扱うことで長年親しまれてきた豊橋の朝市。対面販売ならではの出店者との交流も楽しみの一つです。羽田八幡宮の一五の市、松山公園の二七の市、前畑通りの三八の市、大手町の四九の市、富本町の六十の市……。今でも5カ所の朝市があり、一年を通してほぼ毎日どこかで開催しています。往年の賑わいを知る出店者や常連の目には、昨今の朝市が少し寂しく映るそうですが……。もう一度盛り上げようと、新たな動きもあるようです。番組では各朝市の様子や、朝早くから準備をする出店者の様子も取材しました。番組を見て、最寄りの朝市に、あなたも出かせませんか？

相談名	とき	ところ	申し込み・問い合わせ
児童相談	毎週月～金曜日(要予約)	新城設案児童相談センター	新城設案児童相談センター TEL 23-7366
一般健康相談	6/1(月)午前9時～11時(要予約)	新城保健センター	新城保健センター TEL 23-8551
こころの健康相談	6/10(水)午前9時～11時15分(要予約)	新城保健センター	新城保健センター TEL 23-8551
すこやか相談(育児相談)	6/16(火)午前9時30分～11時(母子健康手帳持参)	新城保健センター	新城保健センター TEL 23-8551
教育相談	毎週月～金曜日 午前9時～午後5時(要予約)	鳳来総合支所	学校教育課 TEL 32-0646
登記法律相談	6/11(木)午前10時～午後3時 ※8日(月)正午までに要予約	勤労青少年ホーム	司法書士会 TEL 0532-58-9951
法律相談	6/26(金)午前10時～午後3時 ※23日(火)正午までに要予約	鳳来開発センター	
	6/10(水)、24日(水)午後1時～4時(要予約) ※1日(月)8時30分受付開始	しんしろ福祉会相談室	社会福祉協議会 TEL 23-5618
	6/4(木)午後1時～4時	しんしろ福祉会相談室	社会福祉協議会 TEL 23-5618
心配ごと相談	6/17(水)午後1時～4時	新城市開発センター相談室	社会福祉協議会 TEL 23-5618
	6/8(月)午後1時～4時	虹の郷	虹の郷 TEL 38-1481
身体障害者福祉相談	6/12(金)午後1時～4時	しんしろ福祉会相談室	社会福祉協議会 TEL 23-5618
新城市福祉相談会	随時(要予約)	しんしろ福祉会館	社会福祉協議会 TEL 23-5618
市民活動相談	随時(要予約)	はつらつセンター	市民自治推進課 TEL 23-7692
女性悩みごと相談(電話可)	6/12(金)、26日(金)午前10時30分～午後2時30分	市民自治推進課	フリーダイヤル TEL 0120-874-412
消費生活相談	6/2(水)、9日(水)、16日(水)、23日(水) 午後1時～4時 受付は3時30分まで	勤労青少年ホーム	商工・立地課 TEL 23-7634
勤労者生活相談	6/17(水)午前10時～午後4時 ※正午～午後1時は休憩	勤労青少年ホーム	商工・立地課 TEL 23-7634
	6/9(火)午前10時～午後3時	勤労青少年ホーム	市民課 TEL 23-7628
人権行政相談	6/9(火)午前10時～午後3時	虹の郷	作手総合支所地域振興課 TEL 37-2279
	6/17(水)午後1時～4時	鳳来開発センター	鳳来総合支所地域振興課 TEL 32-1983
年金相談	6/23(火)午前10時～午後3時 ※年金の代理請求は委任状必要	勤労青少年ホーム研修室B	保険医療課 TEL 23-7625
無料住宅耐震相談	6/20(土)午前9時～正午(要予約)	都市計画課	都市計画課 TEL 23-7640

市内の交通事故状況

区分	人身事故件数	死傷者(人)			物損事故件数
		死者	負傷者	計	
4月中	26年	17	0	21	80
	27年	11	0	15	92
	増減	-6	0	-6	12
累計4月末現在	26年	61	0	94	354
	27年	60	1	54	384
	増減	-1	1	-40	30

★外国人労働者問題啓発月間★

厚生労働省では、毎年6月を「外国人労働者問題啓発月間」と定め、労働条件などルールに則った外国人雇用などについて周知・啓発活動を行います。詳細は、愛知労働局ホームページをご覧ください。

★学卒求人★
平成28年3月卒業、中学・高校の求人受理が6月下旬からスタートします。事業主の皆さんは、より多くの求人提出のご検討をお願いします。

ハローワーク新城市
Job Placement Office SHINSHIRO
TEL 22-11660

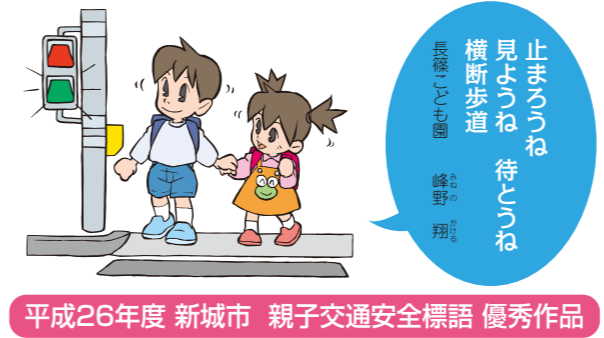

編集後記
新城を舞台の一部として描かれた「あん」の映画化に伴い、原作者と映画監督の対談が行われました。(P.4・5参照)この映画は、ヨーロッパやアジアで広く公開されるほか、第68回カンヌ映画祭にも出品されます。多くの方に新城の風景を見ていただき、その魅力を感じてもらえれば嬉しいですね。
秘書広報課 夏目

まらり 見つけた

広報編 No.2

牛部会

21歳から80歳までの市内49戸の繁殖農家が所属するJA愛知東和牛部会が集団組織の部で、大賞に次ぐ「日本農業賞特別賞」を受賞しました。若手農家が中心となり、経費の中で50%以上のコストがかかる飼料の自給率を上げ、経費削減に取り組みました。また、これまで秘密とされていた血統改良のための情報を部会内で共有するシステムを構築し、高品質な子牛（1歳未満）の繁殖基盤条件を確立したことも評価されました。この受賞は、県内で畜産の集団組織としては、昭和53年以来37年ぶりとなります。

その中でも、平成12年に脱サラリターン就農し「第9回愛知農業賞」を受賞された天野勇治さん（作手・岩波区）にお話を伺いました。

情報共有で血統のよい子牛を

リーマンショック（2008年）後、新城市場の価格が停滞し、一頭55万円だった子牛の価格が38万円に急落。借金を背負う農家が増えてしまいました。和牛子牛の値段は血統で大半決まり、「松坂牛」「信州牛」「三河牛」などのブランド牛にもなります。生き残りをかけ、どういった子牛が人気なのか全国の肥育農家に調査をし、部会全体で情報共有を図りました。それにより、種雄牛を選定し血統のよい母牛作りへとつなげることで、資質の高い子牛づくりに成功しました。肥育農家からの評判も上がり、新城市場の平均より1頭あたり平均5万円の高値で取引されるようになりました。



農家同士の協力

生き物相手なため、休みがないなど大変です。部会全体では、頭数は維持しているものの、農家はここ10年で3分の2になりました。そのため新規就農者を育てながら、機械などを部会で共有したり、市内の遊休農地を借り上げ、飼料費を抑えたりと工夫しています。また、部会員のみならず、酪農家や肉牛農家、稲作農家、地域住民などとも連携しています。一つ一つは小さい農家ですが、農家同士で助け合いながら優れた子牛を生産していくよう努力しています。



今後の目標

鳳来牛や三河牛のブランド力を上げ、市場価格を全国トップクラスにしたいです。年間1,500頭と少ないながらも、肥育農家がいっしょに来なくなる市場、「新城産の子牛は品質の良い牛になる！」と言ってもらえるようにしたいです。新規就農者を育てながら、今回受賞したことが生かせるように考えていきたいですね。

