



安心と信頼を

[主な内容]

**P4** 〈特集〉訪問看護をご存知ですか？

P14 ニューススポット

P18 お知らせ information

P26 ほのか診察室

P32 ほのか写真館No.8





広報「ほのか」でちびっ子・ペットをご紹介します!!



写真はイメージです



写真はイメージです

うちのペット

ちびっ子広場

集まれ!

申問 秘書広報課

TEL 23-7623  
info@city.shinshiro.lg.jp

※このコーナーは、初めて登場する方に限ります。

【応募方法】

- 写真(デジタルも可) ※携帯電話・スマートフォンで撮影した写真は、掲載できません。
- コメント
- ちびっ子またはペットの名前、応募者の住所、氏名、電話番号を記入し、郵送またはメールでお送りください。

【掲載方法】

- 受付順に掲載します。

元気でよい子に... こんにちは赤ちゃん 9月届出分

※平成26年9月1日~31日の間に届け出のあった赤ちゃんです。届出人の承諾を得て掲載しています。

加藤	新田	鈴木	林田	柴田	森川	熊谷	遠山	小笠	梅田	黒田	渡邊	水越	尾関	菅沼	生田	田中	関口	佐藤	請井	江頭	井口	森田	
楓	紗	実	良	繋	佳	花	斗	心	貞	琳	逢	夏	立	希	莉	心	柚	結	幸	快	葉	慎	亮
想	花	斗	心	貞	琳	逢	夏	立	希	莉	心	柚	結	幸	快	葉	慎	亮	一	良	菜	大	翔
男女	男女	男女	男女	男女	男女	男女	男女	男女	男女	男女	男女	男女	男女	男女	男女	男女	男女	男女	男女	男女	男女	男女	男女
美沙	有亮	善之	彰之	文則	貴寛	浩章	賢恭	立裕	大郎	貴史	雅和	俊希	有二	博幸	正光	亮人	慎八	卓史	竜二	隆彦	篤幸	秀保	
和田	川原	富保	富沢	富畑	小川	浅田	東新	富保	緑が	大丘	石海	川田	片山	川田	市場	竹ノ	大野	的野	川野	大野	野田	片山	

氏名 性別 保護者 地区

夜間診療所

診療日 毎日  
診療科目 内科、小児科  
診療受付時間 午後7時30分~10時30分  
診療時間 午後8時~11時  
診療場所 夜間診療所  
新城市字北畑54番地1  
(市民病院東側隣接地)  
TEL 24-1161

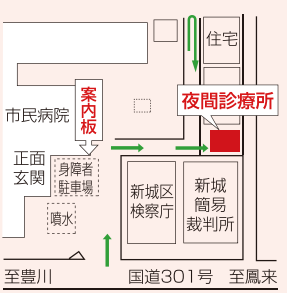

駐車場は、市民病院駐車場をご利用ください。  
電話で症状を連絡の上、ご来院ください。  
※医師の都合により、診療時間の変更または休診することがあります。

休日診療所

診療は医科・歯科ともに外来のみです。  
医科 午前9時30分~午後4時30分  
※診療受付時間 午前9時30分~11時30分、午後1時~4時  
歯科 午前9時~正午  
※診療受付時間 午前9時~11時30分  
担当歯科医師は新城歯科医師会のホームページ http://park.geocities.jp/sinnsirosikaisikai/ をご確認ください。

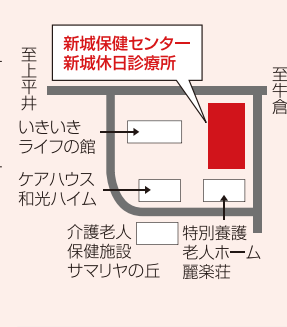

診療日 11月2日(日)、3日(祝)、9日(日)、16日(日)、23日(祝)、24日(休)、30日(日)  
休日診療所は日曜日、国民の祝日、8月15日、年末年始などに診療を行います。  
診療場所 休日診療所  
新城市矢部字上ノ川1番地8  
TEL 23-3665



緊急医

診療受付時間 【土曜日】午後5時~8時30分 【専門科】午後7時~10時30分  
※ただし、赤字は午前9時30分~午後4時30分  
電話で症状を連絡の上、ご来院ください。  
※医師の都合により、緊急医は変更することがあります。

QRコードを利用しずと携帯電話で緊急医の情報をご覧になれます。

医療機関を利用される時は、必ず「健康保険証・各種受給者証・お薬手帳」をご持参ください。

県救急医療情報システム

- 県救急医療情報センター 1年365日24時間最寄りの医療機関を案内しています。 TEL 22-1133 http://www.qq.pref.aichi.jp/
- 県小児救急電話相談 毎日午後7時から11時まで小児の救急電話相談を行っています。 TEL #8000 [短縮電話番号] TEL 052-962-9900

くすり安心電話

- くすり・医療用品などに関する緊急の相談・質問などに応じます。
- 新城市薬剤師会 TEL 090-5007-1200
- 開設時間 午後9時~翌朝午前9時

新城共育12

毎月12日は「共育の日」です。「ともに あいさつ あいことば」をスローガンに、11月は、11番目の「と」

第7回「共育」川柳 優秀作品発表

- ・おとうとは うるさいけれど たからもの 八名小学校 5年 伊田 一樹くん
  - ・ありがとう っていうわれて 気持ちいい 鳳来西小学校 1年 筒井 優成くん
  - ・公民館 祖父母も交え 勉強会 鳳来中学校 2年 伊藤 聖元くん
- ※ 学校および学年は、2013年12月時点のものです。

今月の人口

総人口...49,206人	出生...30人
男...24,222人 (-12)	死亡...58人
女...24,984人 (4)	転入...86人
世帯数...17,291	転出...64人

1 土	星野病院(大野)	TEL 32-1515
6 木	さくら眼科(上平井)	TEL 22-4100
8 土	宮本病院(海老)	TEL 35-0811
9 日	さくら眼科(上平井)	TEL 22-4100
10 月	石川整形外科クリニック(平井)	TEL 24-6500
15 土	今泉病院(栄町)	TEL 22-1150
18 火	皮フ科新栄クリニック(平井)	TEL 24-6022
19 水	春日眼科(杉山)	TEL 24-3222
22 土	茶臼山厚生病院(富沢)	TEL 22-2266
29 土	星野病院(大野)	TEL 32-1515

本市の市外局番は 0536 です。市役所は 23-1111 (代表) です。

※都合により、番組内容を変更する場合があります。  
※「いじちゃん新城」をテレビでご覧いただくには、ケーブルテレビへの加入が必要です。身近な話題をお届けしますので、皆さんぜひご加入ください。

放送日	番組内容
11月5日	● 第2回市民まちづくり集会 ● 東郷東小学校 2週目 ● 男女共同参画フォーラム 開催のお知らせ
11月12日	● 新城ラリー2014 ● 東郷東小学校 3週目 ● 新城マラソン大会参加者募集
11月19日	● 新城市総合防災訓練 ● 東郷東小学校 4週目 ● 有形文化財の指定について
11月26日	● 鳳来寺山もみじまつり ● 作手小学校南校舎 1週目 ● 美味しいお土産を作りましょう

ケーブルテレビ市政番組  
いいじゃん新城  
問 秘書広報課 TEL 23-7623  
FAX 23-7296  
info@city.shinshiro.lg.jp

毎日6回、15分間放送  
① 午前7時30分 ② 午後0時30分  
③ 午後3時30分 ④ 午後6時30分  
⑤ 午後10時30分 ⑥ 午前0時30分  
番組の内容は、毎週水曜日午後6時30分に入れ替え、1週間ごとに更新



## 看護サービス内容

### 療養上のお世話

体の清拭、洗髪、入浴介助、食事や排泄などの介助・指導。



### 医師の指示による医療処置

かかりつけ医の指示に基づく医療処置。

### 連携

医療機関、薬局、各種介護事業所などとの連携。



### 在宅でのリハビリテーション

拘縮予防や機能の回復、飲み込みの練習など。



### 病状の観察

病気や障がいの状態、血圧、体温、脈拍などのチェック。



### 床ずれ予防・処置

床ずれ防止の工夫や指導、床ずれの手当て。



### 医療機器の管理

在宅酸素、人工呼吸器などの管理。

### ご家族等への介護支援・相談

介護方法の指導ほか、さまざまな相談対応。

### 認知症ケア

事故防止など、認知症介護の相談・工夫をアドバイス。

### ターミナルケア

がん末期や終末期などでも、自宅で過ごせるよう適切なお手伝い。

#### 訪問看護についてのお問い合わせは

星野病院 .....32-1515    宮本病院 .....35-0811  
 新城市作手診療所 .....37-2028    静巖堂医院 .....35-0022  
 新城市訪問看護ステーションしんしろ .....32-2416

※利用料は、医療保険制度、介護保険制度の本人負担分などががかかります。利用者の年齢や疾患により異なりますので、お気軽にお問い合わせください。

# 訪問看護をご存知ですか？



訪問看護ってなあに？

訪問看護とは、病気や障がいがある人が住み慣れた地域やご家庭で、その人らしく療養生活を送れるように、看護師などが生活の場へ訪問し看護ケアを提供する、療養生活を支援するためのサービスです。

#### 利用できる方は次の方です

- 血圧、体温、脈拍などの病状観察が必要な方
  - 清潔の保持、食事および排泄など療養生活に不安のある方
  - 病気や障害などによって寝たきりになる恐れのある方や、寝たきりの方
  - 床ずれの予防や処置、リハビリなどが必要な方
  - 在宅で医療処置を必要とし、医療機器の使用方法などに不安のある方
  - 認知症の方
  - 在宅での看取りを希望される方
- そのほか、年齢に関係なく病気や障害をもってご家庭で生活されている方にご利用いただけます。



絵：HANA



## 訪問看護師 インタビュー

### ● 恩田久美子看護師 ● (訪問看護ステーションしんしろ)

訪問看護は、主治医からの指示のもと、介護支援専門員などと連携をしながら在宅療養されている方をサポートしています。

住み慣れた地域で生活できるよう、私たちがお手伝いをします。



### 訪問看護を行う際に心掛けていることを教えてください。

訪問看護に伺った先では、礼儀正しい振る舞い、笑顔での看護や利用者の普段の生活を乱さないよう配慮しています。言葉に耳を傾け、何を求めているのか正しく理解するよう努めています。

利用者の価値観や生活スタイルに合わせ、私たちの想いを押し付けないように心掛けています。

### 利用者の家族とはどのように接していますか。

在宅療養では、家族が毎日の介護を担っています。日々の介護に不安や悩みを抱える家族に寄り添い、持てる力を引き出し安定した療養生活ができるよう援助します。

また、家族の体調が悪い時には、利用者の短期入所を勧めるなど、家族の健康状態にも配慮し、共に在宅療養を支援していきたいと思っています。

### 訪問看護師をしてよかったと思えたことを教えてください。

訪問をするうちに症状が改善していく利用者の姿を見られたときや、感謝の言葉をいただいた時、利用者との間に信頼関係が築けたと思えた時、訪問看護師が喜びを感じられることは多いです。

また、家族が納得して看取りの時を迎え、「訪問看護を利用したよかった」と言葉を掛けていただいた時、訪問看護師としての充実感を感じました。

### 訪問看護師からの市民へのメッセージをお願いします。

在宅での介護や単身生活、老々介護で不安や悩みを抱えている方は、ご家族だけで抱え込まずに訪問看護師に相談してください。住み慣れた地域や希望する場所で療養生活を送れるようお手伝いします。



## 利用者 インタビュー

### ● 丸山かね (93) さん ●

5年前から、訪問看護を週1回利用している丸山かねさん。交通事故に遭い、くも膜下出血を起こし、7カ月間の入院を余儀なくされました。医師から「退院後、施設へ入るか、自宅に帰るか。かねさんの場合、自宅の方が回復するかもしれません」と提案され、家族は自宅療養をすることに決めました。



### 看護内容を教えてください。

退院後、2年間は調子が悪くなることもあり、痰をとってもらったりお風呂の代わりに体を拭いてもらったりしていました。今は2週間に1度の尿道バルーンの交換、ほかの週は、そのバルーン状態を確認してもらっています。

ここ3年間は、風邪もひかず元気に過ごしています。事故に遭う前から、散歩をしたり栄養バランスを考えて食事をしたりと、健康管理に気を付けていたそうです。

### 訪問看護を利用した感想をお願いします。

内気な性格のため、自分から積極的に話すことができませんが、看護師さんは優しく話しかけてくれるので、気になることを聞くなど自分の気持ちを素直に話せます。本当は、毎日来てほしいです。家族ももちろん頼りにしていますが、看護師さんは自分の体のことをよく分かってくれていますので、「大丈夫だよ」と言われると、ほっと安心できます。皆さんのおかげで、ここまで長生きできました。本当に感謝しています。

## 家族の目線から

### 看護を受ける前と後では、本人はどのように変わりましたか。

毎年、誕生日の写真を写しています。5年前の事故後まもなく暗い表情でしたが、2年目から表情が明るくなりました。

それだけではありません。当時はトイレに行けずおむつが欠かせませんでした。今では介助は必要ですが、歩行器を使って歩いて行けるようになりました。また、とろみをつけ柔らかくした食べ物から普通食へと、みるみる回復していきました。



### 訪問看護を利用した感想をお願いします。

調子が悪くなくても、私たちは医療のことが分かりません。今は安定していますが、当時は少し具合が悪くだけでも不安になり、すぐ看護師さんに連絡してもらっていました。そのおかげで、どう対応すればよいか徐々に分かってきました。

週に1度来てもらっているので、本人の状態もよく分かってきています。車いすに乗せて病院へ行くことは大変なので、病院へ行った方がよいか、看護師さんにアドバイスをもらい、そのように対応しています。

また、看護師さんから介護の仕方学びました。皆さん親切に教えてください、大変ありがたく思っています。



# いいじゃん新城

## 子どもナビゲーターが 元気いっぱい情報発信!!

8月6日(水)から9月10日(水)まで、4組の小学生が市政番組のナビゲーターを務めました。

平成22年から始まった市政番組での子どもナビゲーターは、昨年に続き5回目の試みです。

子どもたちは、夏の暑さにも負けず、カメラの前に堂々と立ち、笑顔でナビゲーターにチャレンジしました。



市政番組  
キャラクター  
「亀姫」

東郷西小学校  
たけもり こゆき  
竹森小雪さん  
(4年)

「Sバスの旅」の取材

東郷西小学校  
たけもり あすか  
竹森未来夏さん  
(6年)

わたしは、子どもナビゲーターに出て、とてもきんちょうしました。あつかったです。でも、あてらのななたきは涼しかったし、とてもきれいでした。名前どおり七だんのたきになっていたの、すごかったです。自分では、とてもがんばったと思います。

私は、初めて子どもナビゲーターに挑戦しました。初めはすごく緊張したけど、ナビゲーターになりきれるようがんばりました。観光客の人にインタビューするのは難しかったけどとても楽しかったです。いつも見ているテレビ番組がすごく時間をかけて作っているのが大変だなあと思いました。

女性防火クラブの方はみんなやさしくて、笑わせてくれたので楽しく出来ました。

長い文はたくさんまちがえてしまったけれど、何回もやり直してくれてOKが出た時はうれしかったです。消防車にも初めて乗れたし、撮影の仕方も分かってとてもいい体験が出来ました。

作手小学校  
あべこのか  
阿部木香さん  
(6年)

「住宅火災を防ぐには」  
消火器の取材

私は子どもナビゲーターをやるのは、2回目でしたが、1回目の時のことはほとんど忘れていて、少しきんちょうしました。

テレビに出るのは、はずかしかったけど、いい経験ができたと思うので、これからの人生に活かしたいです。

「新東名高速道路建設状況」の取材

大勢の人から、「番組見たよ、見たよ！」と言われうれしかったです。

今回、ナビゲーターを体験して番組を作り上げることのむずかしさを知ることができました。それと同時に番組を作ることの楽しさ、奥深さを感じました。

これからも、色々なことに挑戦したいです。

東郷西小学校  
すずき かりん  
鈴木花梨さん (6年) 「子どものむし歯予防」の取材

※子どもの感想は原文のまま掲載しています。

## 新城の情報いっぱい「いいじゃん新城」をご覧ください。

市では、平成20年4月から市政番組「いいじゃん新城」を豊橋ケーブルネットワーク（ティーズ）に加入されているご家庭に放映しています。また、平成23年8月からの市政番組をインターネットで配信していますので、子どもナビゲーターの活躍を見ることができます。加入をご希望の方は、情報システム課またはティーズ新城営業所へお問い合わせください。

また、ティーズでは、小学校区ごとに校区の「いいところ」発見をキーワードに「いいところいっぱい Thank you ベリー街」を放映しており、11月は連谷小学校区、1月は千郷小学校区、3月は鳳来寺小学校区を予定しています。

身近な話題やイベント、市政情報満載の市政番組をぜひご覧ください。



# 東三河広域連合(仮称)の設立に向けて

問 東三河広域協議会広域連合設立準備室  
 0532・51・2377  
<http://www.east-nikawa.jp/>

## 3つの取り組みを進めます

本市をはじめ東三河の市町村は、それぞれのまちの個性を輝かせながら、東三河地域が将来にわたり持続的に発展していくための新しい広域連携の形として広域連合の設立に向け取り組んでいます。

私たちが目指す広域連合は「広域連携事業」「権限移譲事務」「共同処理事務」の3つを柱とし、東三河の地域力と自立力を高めていくもので、平成27年度からの事業実施を予定しています。

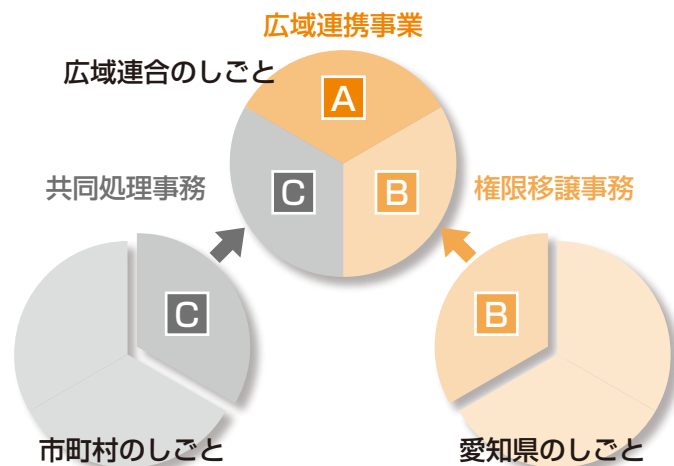

**広域連携事業**  
 広域的な行政課題に対応するため、それぞれの市町村単独では実施が困難な、新たな広域連携事業に、東三河の市町村が一体となって取り組みます。

**設立当初から取り組む事務**  
 東三河のさらなる発展振興のため、観光、産業といった分野での新たな広域連携の取り組みに関する調査研究

**権限移譲事務**  
 住民にとって身近な行政サービスを一層充実させるため、県が行っている事務の権限移譲に向けた取り組みを進めます。

**設立当初から取り組む事務**  
 きめ細かく質の高い行政サービスを提供することができるよう、児童相談所など住民に身近な事務の権限移譲に関する調査研究

**共同処理事務**  
 住民サービスの維持向上を図るとともに効率的な行政運営を行うため、市町村がそれぞれで行っている事務を広域連合により共同処理します。

**設立当初から取り組む事務**

- ・ 介護保険事業
- ・ 各市町村が行っている介護保険を平成30年度に保険者統合するための準備事務
- ・ 消費生活相談等に関する事務
- ・ 消費者問題などに関する住民からの相談、相談員の育成、情報提供などの事務

- ・ 滞納整理事務
- ・ 現在「愛知県東三河地方税滞納整理機構」で扱っている対応が困難な市県民税などの滞納整理に関する事務
- ・ 障害支援区分認定審査会の設置及び運営に関する事務
- ・ 障害を持つ方の心身などの状況に応じ、サービスを適切に受けられるよう支援の度合いを審査判定する事務
- ・ 社会福祉法人の認可等に関する事務
- ・ 特別養護老人ホームや保育所などを運営する社会福祉法人の認可や会計処理などを指導監督する事務
- ・ 航空写真撮影等に関する事務
- ・ 航空写真の撮影や地形図データを作成する事務



### ■広域連合には長と議会が置かれます。

広域連合は法律に定める特別地方公共団体です。市町村と同じように長(広域連合長)と議会(広域連合議会)を置くこととなります。

**○広域連合長**  
 広域連合長は、広域連合が行う全ての事務事業をつかさどります。広域連合長の下には、事務局を置き実際の事務事業を執り行います。

**○広域連合議会**  
 広域連合議会は、広域連合が行う事務事業をチェックするともに、広域連合の予算や条例などの議決を行います。

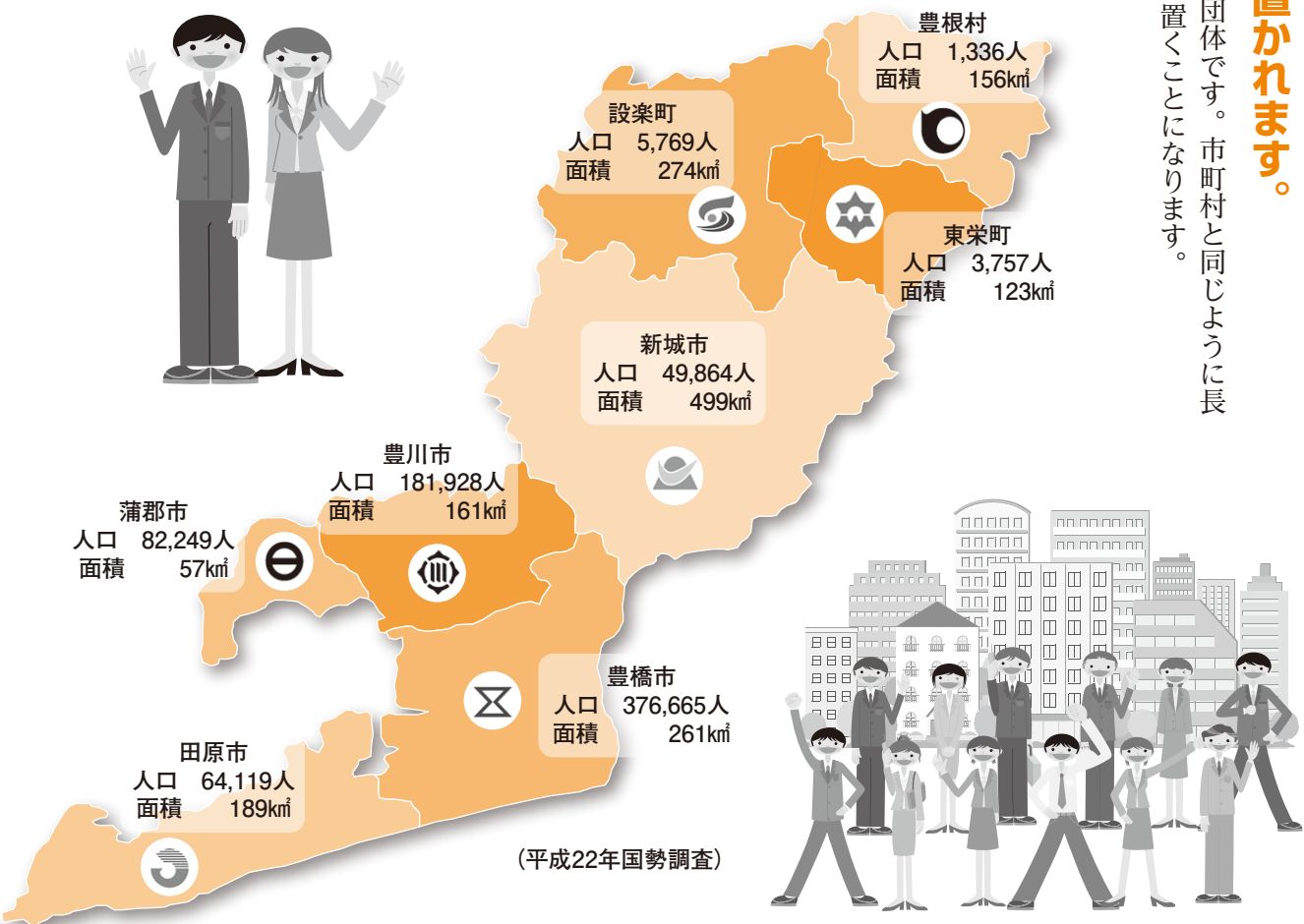
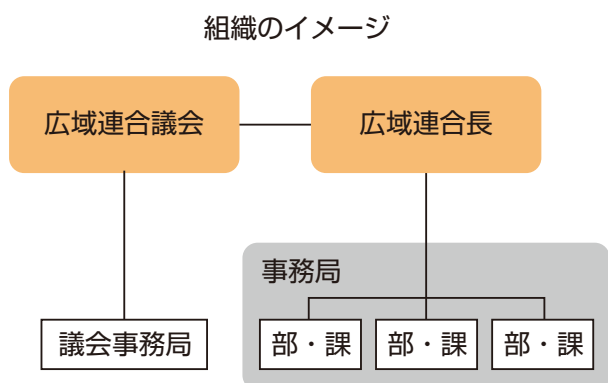

### 第2号

#### 教えて！ 広域連合

**Q** 広域連合が設立し、事業がスタートするまでの流れはどうなるの？

**A** 平成26年12月の市町村議会に、広域連合の規約を上程する準備を進めています。12月の議会にて議決をいただいた後、県知事の設置許可を受け、年度内の発足、平成27年4月からの事業開始を目指しています。

各市町村議会の議決

県知事の許可

広域連合発足

事業開始

**Q** 広域連合の「規約」って何？  
**A** 広域連合の規約は、地方自治法の規定に基づき広域連合の名称、処理する事務、組織など広域連合の設立に必要な事項を定めたものです。



# 第4~6回 新城市 若者政策ワーキングを開催しました



会議室だけで政策を考えるのではなく、自分たちのまちの地域資源を実際に見て政策を練りたいということで、市内を3つのルートに分けてバスで周りました。主な施設と政策案を紹介します。



## 8月5日(火) 公共施設ルート



## 8月12日(火) 歴史・文化ルート



## 8月19日(火) 観光・自然ルート



次の第7回若者政策ワーキングで3つのルートの政策をまとめていきます。

公式facebookとLINEを開設しています。若者に関するお得な情報をお届けします。興味のある方はぜひご登録をお願いします。



# 受賞おめでとうございます



### 問本 秘書広報課

問 23・7618

### 問鳳 教育総務課

問 32・0645

市功労者表彰式、市教育委員会表彰式を10月4日(土)に行いました。

受賞された方は、市功労者表彰条例に基づく公益功労表彰の6人と市政功労表彰の2人。そして、市教育委員会表彰規則に基づく表彰者7人です。

### 公益功労表彰

この表彰は、文化・産業・社会福祉・防災など各分野で長年にわたり活躍された方々に贈られます。

荒川 修吉氏 (大野田)  
酒井 重信氏 (野田)  
鈴木 隆雄氏 (下吉田)  
小野田 武司氏 (大野田)  
小野田 利夫氏 (大野田)

受賞された5人は、昭和60年2月から新城市市場土地区画整理組合の役員として、住環境整備に貢献されました。

### 市政功労表彰

この表彰は、市政運営などに貢献された方に贈られます。

荒川 修吉氏 (大野田)

市議会議員を14年5カ月にわたり務められ、議会運営委員長や議長を歴任されました。

森 孝 氏 (玖老勢)  
市議会議員を16年11カ月にわたり務められ、議会運営委員長などとして貢献されました。

### 教育委員会表彰

この表彰は、教育学術および文化の振興発展に、長年にわたり貢献された方々に贈られます。

星野 順一郎氏 (大野)  
東陽小学校の学校医としてご尽力されました。

宮本 俊雄氏 (海老)

鳳来中学校などの校医としてご尽力されました。

胡桃 秀康氏 (本郷)

鳳来中部小学校の学校歯科医としてご尽力されました。

浦野 俊弘氏 (野田)

庭野小学校などの学校薬剤師としてご尽力されました。

荻野 鐵夫氏 (七郷一色)

社会教育委員として、社会教育発展に貢献されました。

夏目 利美氏 (富沢)

設楽原歴史資料館研究専門員などを務め、歴史研究の発展に貢献されました。

赤川 哲久氏 (有海)

東郷体育振興会長としてスポーツ振興の発展にご尽力されました。



第3回 森林再生教室

～相続税講座～

時 11月15日(土) 午後1時30分～4時 (午後1時受付開始)  
 所 新城文化会館 301会議室  
 講 竹本 守邦氏 (税理士)

平成27年1月から相続税の制度が変更となることに向けて、山林を相続する場合の「財産を受け継ぐ手続き」や「森林・林業に関する税制優遇制度」「来年1月からの制度がどう変わるか」などについて、税理士さんから分かりやすく説明していただく講座です。

なお、事前に質問も受け付けます。山林の相談について質問したい内容をチラシ裏面の所定欄または任意の用紙にご記入の上、下記へお送りください。

対 象 山林をお持ちの方、山林の相続に関心のある方

申込方法

10月31日(金)までに、電話または「住所・氏名・連絡先・職業」を明記の上ファックスで下記の問い合わせ先へお申し込みください。

お問い合わせ先 新城フォレストベース (鳳来総合支所内 新城森林総合センター) 森林課 ☎32-1975 ☎32-1170  
 新城設楽農林水産事務所 新城林務課 ☎32-6006 ☎32-6005

新城フォレストベース主催

新城フォレストベースは、県新城林務課と市森林課でつくる森林総合センターの愛称です。



入場無料!  
 ※定員70人

道の駅もつくる新城のスタンプデザインを募集します



募集期限

平成27年1月5日(月) 午後5時15分(必着)

応募方法

次の①～④のいずれかの方法で提出してください。  
 ① 都市計画課へ持参する。  
 ※土・日曜日、祝日を除く  
 午前8時30分～午後5時15分  
 ② 郵送する。  
 〒441-1392  
 (住所の記入不要)  
 新城市役所 都市計画課

③ 電子メールで送信する。  
 toshi-machie@city.shinshiro.lg.jp

記載事項

- ① スタンプデザイン
  - ② 作品の説明(200字以内)
  - ③ 氏名
  - ④ 氏名のフリガナ
  - ⑤ 住所
  - ⑥ 年齢
  - ⑦ 性別
  - ⑧ 電話番号
  - ⑨ メールアドレス
- ※①～⑧は必須事項です。グループの場合、③～⑨は代表者名について記載してください。

- 応募資格  
 どなたでも応募できます。
- 規格  
 ① もつくる新城の文字が記載されているものとします。  
 ② 1辺が8cmの正方形の中に入る大きさとしてください。  
 ③ 形は自由ですが、物理的に製作が可能なものとしてください。  
 ④ 黒、赤、藍(青)、朱(橙)、紫、緑、茶から単色で作成してください。

応募者の個人情報については、厳正に管理し、ほかの目的には使用しません。

- ⑦ 応募作品は返却しません。
- ⑧ スタンプの作成にあたっては、デザインを一部変更することがありますので、予めご了承ください。
- ⑨ 著作権などの侵害があることが明確になった場合は、無効とします。
- ⑩ 必須事項が全て記入されていない場合は、無効とする場合があります。
- ⑪ 不採用の場合の異議申し立ては受け付けません。
- ⑫ 選考は、市およびもつくる新城運営協議会で行います。

結果発表  
 結果は、広報紙およびホームページで発表します。  
 採用デザインとともに「氏名」「市町村」までの情報を掲載する場合があります。

賞品  
 採用された方に、新城市内共通お買物券「いーじゃん」3万円分を贈呈します。

備考  
 ① 1作品に対し1応募とします。  
 ② 応募は1人何点でも可能です。ただし、同じ作品は1人1点限りとし、別作品とみなします。  
 ③ 色が異なる場合は、別作品とみなします。  
 ④ 全国にある道の駅のスタンプと同一のデザインは不可とします。  
 ⑤ 電子データの場合は、原版のほかJPGファイルまたはPNGファイルに変換して提出してください。  
 ⑥ 採用された作品に関する一切の権利は、市に帰属します。



もつくる新城

道の駅 もつくる新城

あなたの街の相談相手  
 人権擁護委員会をご存知ですか?

問 本市民保険課 ☎23-7628  
 鳳来地域振興課 ☎32-1983  
 作 地域振興課 ☎37-2279

人権擁護委員  
 は、法務大臣から委嘱され人権侵害が起きないように見守り、人権を擁護するため、次のような仕事をしています。

人権相談  
 いじめ・虐待・差別・名誉毀損・プライバシーの侵害などの悩みごと・困りごとについて相談に応じます。

人権啓発活動  
 人権の大切さを理解していただくため人権教室や講演などを行います。

人権侵害被害者の救済  
 人権侵害を見つけた場合、人権擁護委員は法務局と協力して救済の措置を講じます。

名古屋法務局新城支局では、人権擁護委員による人権相談所を開設しています。  
 時 毎週月・水曜日(祝日除く) 午前10時～午後4時  
 所 名古屋法務局新城支局  
 ※電話での相談も受け付けています。  
 (☎0536-22-0437)  
 相談は無料で秘密は必ず守ります。

また市民保険課では、毎月第2火曜日と第3水曜日に人権相談所を開設しています。時間・場所は、毎月広報ほか「ひとりで悩まないで」ページでお知らせします。

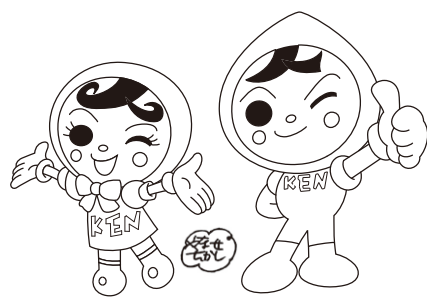

人権イメージキャラクター  
 人KENまもる君&あゆみちゃん



問鳳スポーツ課 32-0649

# 新城ラリー2014

11月1日(土)・2日(日)

※雨天決行

県営新城総合公園



「新城ラリー」とは  
日本で初めて自治体主体で計画されたラリー競技会として誕生しました。ギャラリーステージと数カ所のスペシャルステージを設け、日本トップクラスの選手が参加します。

サーキットでのレースとは異なり、一台一台が定められた区間をどれだけ減点なく走れるかを競います。本市では、市内の林道および会場内にコースを設け、競技が行われます。  
11回目を迎える今回も、ラリー観戦に加え、トークショーや往年のラリーカーの展示など自動車好きの方だけでなく、多くの方に楽しんでいただけるイベントを計画しています。  
臨時駐車場について  
ラリー開催当日は、会場の県営新城総合公園内には駐車場がありません。有海緑地公園、桜淵公園グラウンド、ふれあいパークほうらいの有料の臨時駐車場をご利用ください。各駐車場からメイン会場まで無料のシャトルバスが送迎します。  
・新城ラリーの最新情報については、公式HP  
<http://www.shinshirally.jp/>  
・イベントや飲食ブース、お土産等については支援委員会ブログ  
<http://shinshirally.dosugoi.net/>  
をご確認ください。



## 鳳来寺山もみじまつり

本観光課 問市観光協会 32-0022

11月1日(土)から30日(日)まで、もみじまつりを開催します。期間中は鳳来寺山一帯で多彩なイベントを行います。

**開幕式**  
時 10月31日(金)  
所 鳳来寺本堂

**メインイベント**  
時 11月23日(祝)  
午前9時～午後3時  
所 鳳来寺山一帯

大道芸のパフォーマンスや陣太鼓の演武など見どころ満載。物産展や豪華賞品が当たる抽選会も行います。  
※23日は、鳳来寺山表参道で一部交通規制がありますのでご注意ください。

千の灯火  
鳳来寺山表参道万灯、表参道入口から石段の登り口までがやわらかいろうそくの灯りで包まれます。  
時 11月15日(土)、29日(土)  
午後4時30分～7時30分  
所 表参道

ろうそくを灯した竹筒を、表参道沿いに並べます。先着100人に、プレゼントがあります。

**ガイドツアー**  
時 11月2日(日)  
午前10時出発  
集観来館前  
定 先着20人  
市観光協会へ事前にお申し込みください。

その他のほかのイベント、さらに詳しい内容については電話でお問い合わせください。



新城保健センター 23-8551 作手保健センター 37-2839

### 集団がん検診(要申込)

申 新城保健センター  
所 新城保健センター  
時 11月10日(月) 午前実施  
※乳がんのみ一日実施  
内 胃がん、大腸がん、前立腺がん、子宮がん、乳がん、肺がん  
※40歳代の方の乳がん検診は二方向のレントゲン撮影  
※前立腺がんは50歳以上の男性が対象になります。  
胃がん 1,000円  
大腸がん 3,000円  
前立腺がん 5,000円  
子宮がん 8,000円

### 検診

乳がん 1,300円  
(40歳代のレントゲン撮影は二方向 1,400円)  
無料

### 相談

申 新城保健センター  
時 11月7日(金) 午前9時～11時30分  
内 こころの病などで生活に不安を感じている方や日常生活で悩みのある方を対象に、臨床心理士による個別相談を行います。

定 3組

申 新城保健センター  
時 11月19日(水) 午前9時～11時  
内 就園前までのお子さんの発達・育児について心配なことがある方を対象に、心理相談員による個別相談を行います。

定 3組  
母子健康手帳

### こころの健康相談(要申込)

申 新城保健センター  
時 11月12日(水) 午前9時30分～11時30分  
対 平成25年12月～平成26年3月生まれの乳児とその保護者  
持 母子健康手帳、エプロン、よだれかけ、タオル、お茶、筆記用具、おんぶひも

### 子育て支援教室(要申込)

申 新城保健センター  
時 11月6日(木) 午前10時00分～正午  
内 作手保健センター  
対 就園前の親子  
持 母子健康手帳、筆記用具、水分、お子さんのお世話に必要な物  
※運動のできる服装でお越しください。

定 20組

申 新城保健センター  
時 11月25日(火) 午前9時30分～11時30分  
内 入園前に身につけておきたいことを学ぶ(親子遊び、お話、グループワーク)  
対 平成24年1月～2月生まれの子どものその保護者  
持 母子健康手帳、筆記用具、水分、お子さんのお世話に必要な物

定 15組

### 入園前教室(要申込)

申 新城保健センター  
時 11月25日(火) 午前9時30分～11時30分  
内 入園前に身につけておきたいことを学ぶ(親子遊び、お話、グループワーク)  
対 平成24年1月～2月生まれの子どものその保護者  
持 母子健康手帳、筆記用具、水分、お子さんのお世話に必要な物

定 15組

### メタボ改善教室(要申込)

申 新城保健センター  
ストレッチャやスクワットを行い、身体機能の向上を図ります。病気を予防し脂肪を燃焼してメタボ対策に努めましょう。

時 ①平成27年1月13日(火)～2月10日(火)  
午後2時30分～3時30分  
②平成27年2月19日(木)～3月19日(木)  
午後2時～3時  
※①毎週火曜日、②毎週木曜日  
①、②とも全5回

定 20人  
室内シューズ、汗拭きタオル、水分

時 11月25日(火)から受付開始

世界糖尿病デー in 新城  
「糖尿病について学び、体験してみよう」  
問 新城市糖尿病対策研究会 23-85551 (事務局)  
時 11月15日(土)  
11月15日(土) 午前10時～午後3時  
所 穂の香看護専門学校  
世界糖尿病デー(毎年11月14日)とは、糖尿病の脅威が拡大するのを受け、糖尿病に対する注意を喚起しようと定





# お知らせ

## Information

省略文字の見方

時	日時・期間	所	場所・会場	集	集合場所	内	内容
講	講師・指導	対	対象・資格	定	募集人員	費	費用・会費
応	応募方法	申	Eメール	ホ	ホームページ	締	締め切り
持	持ち物	他	その他	申	申し込み先	問	問い合わせ
本	本庁	鳳	鳳来総合支所	作	作手総合支所	消	消防本部

**催し・行事**

**観来館11月の展示**

鳳来館11月の展示

**鳳来館11月の展示**

鳳来館11月の展示

鳳来館11月の展示

**第27回 新城歌舞伎**

文化課

新城各地で連綿と受け継がれてきた村歌舞伎。市無形民俗文化財でもある村歌舞伎が文化会館で一同に会します。本年は子どもたちも大人に負けじと踊ります。27回を数える定期公演で、プロ顔負けの芝居をご覧ください。

11月16日(日)

午前10時30分開演

新城文化会館

口上 (塩沢歌舞伎)

第一幕 与話情浮名横櫛

源氏店の場 (鳥原歌舞伎)

第二幕 弁天娘女男白浪一稲瀬川勢揃いの場 (山・白子歌舞伎保存会)

第三幕 曾我十二時一揚巻助六 (若鮎歌舞伎)

第四幕 神霊矢口渡一頓兵衛住家の場 (山乃手歌舞伎)

総案内役 安田文吉氏、葛西聖司氏

全席自由

**地域探訪「作手の自然と歴史巡り」**

生涯学習課

作手の自然と歴史を訪ねる企画です。黒瀬庄ノ沢湿原のウメバチソウ、甘泉寺のコウヤマキなどを観察します。また、歴史に関しては、作手歴史民俗資料館、古宮城址、甘泉寺などを訪ねます。お昼は「つくで手作り村」に立ち寄りしますので、ご利用ください。(弁当を持参されても構いません)

秋の一日、作手をよく知る講師の案内で、歩いてみてはいかがですか。

11月15日(土)

午前9時30分～午後3時

市役所飯庁舎前駐車場 (午前9時15分受け付け)

講師 矢頭一起氏

定員 30人 (先着順)

無料

11月6日(木)

生涯学習課へ直接または電話でお申し込みください。天候不良で中止の場合は、防災無線で午前7時ごろにお知らせします。

**つくでの森の音楽祭 2014**

文化課

クリスマスコンサート

「BBクイーンズ」おどるポポコリン」で大ブレイクの近藤房之助ライブ!

11月29日(日) 午後2時

市リフレッシュセンター (鬼久保ふれあい広場内)

出演 ブルースシンガー 近藤房之助

大人 2,000円

小中高生 1,000円

**郷土研究会月例会**

設置原歴史資料館

郷土の歴史を一緒に楽しく学んでみませんか。

11月22日(土) 午後2時

所 設置原歴史資料館

内 「今に残る江戸の道」新城町の地名」

講師 中尾信義氏

400円 (資料代)

**募集**

市内小・中学校に勤務する講師を募集

申請 鳳来館学校教育課

32・0646

市教育委員会では、市内の小・中学校で講師として勤務したい方の登録を随時受け付けています。小学校教員免許または、中学校教員免許を所有し、登録を希望される方は学校教育課へご連絡ください。

**東三河自然でつながるジオパーク**

申請 鳳来寺山自然科学博物館

35・1001 35・5012

hri-hakubutukan1@city.shinshiro.lg.jp

シンポジウム 「東三河のジオサイトの可能性」

11月16日(日)

午前10時～正午

所 鳳来寺山自然科学博物館

内 ジオパークを目指す東三河の大地の成り立ちと魅力、地域に秘められた地質の見どころの活用の可能性について考えるシンポジウムです。

定員 30人 (先着順)

無料

電話、ファックス、Eメールでお申し込みください。

**市民パソコン塾**

パソコン入門講座

新城まちなみ情報センター

32・0001

22・1112

john-center@city.shinshiro.lg.jp

パソコンを始めてみようとしている方、初めてパソコンを触る方を対象に、電源の入力や基本操作、簡単な文字入力などをやさしく、丁寧に教えます。

11月15日(土)

午前9時15分～正午

所 新城まちなみ情報センター

対 市内在住または在勤の18歳以上のパソコン初心者

定員 12人

※募集人数を超えた場合は抽選を行います。

無料

11月6日(木)

はがき、ファックス、Eメールで受け付けます。郵便番号、住所、氏名、電話番号、年齢をご記入ください。

郵送先 〒441-1374 新城市字町並304・4 新城まちなみ情報センター 「市民パソコン塾」係

**東三河自然でつながるジオパーク**

申請 鳳来寺山自然科学博物館

35・1001 35・5012

hri-hakubutukan1@city.shinshiro.lg.jp

シンポジウム 「東三河のジオサイトの可能性」

11月16日(日)

午前10時～正午

所 鳳来寺山自然科学博物館

内 ジオパークを目指す東三河の大地の成り立ちと魅力、地域に秘められた地質の見どころの活用の可能性について考えるシンポジウムです。

定員 30人 (先着順)

無料

電話、ファックス、Eメールでお申し込みください。

**東三河自然でつながるジオパーク**

申請 鳳来寺山自然科学博物館

35・1001 35・5012

hri-hakubutukan1@city.shinshiro.lg.jp

シンポジウム 「東三河のジオサイトの可能性」

11月16日(日)

午前10時～正午

所 鳳来寺山自然科学博物館

内 ジオパークを目指す東三河の大地の成り立ちと魅力、地域に秘められた地質の見どころの活用の可能性について考えるシンポジウムです。

定員 30人 (先着順)

無料

電話、ファックス、Eメールでお申し込みください。

**男と女の 秋の新作 礼服祭**

マイライフ・マイファッション

アロキヤ

年中無休 朝9時～夜9時まで営業

新城市片山 パイパス沿い(コマダ珈琲となり)

☎(0536) 23-5454

**遺言・遺産分割協議書★出前セミナー・相談会 歓迎!**

遺言/相続/後見

契約/許認可/入国管理

補助金/法人設立

「音の出る遺書」 ハッピーエンディングメロディー 好評発売中

ふれあい相続後見センター 新城駅すぐ、初回相談無料

鈴木達也行政書士事務所 ☎0536-22-4175 suzutatsu@tees.jp

**鹿角霊芝エキスドリンク「スーパー宝輪」**

健康維持に関わりがあるとされている「β-グルカン」たっぷりドリンク!

鹿角霊芝で始めよう!健康生活習慣

～100歳まで元気でキレイに楽しく生きよう～

クレス薬品株式会社

〒510-0873 三重県四日市市西松本町 10-32

TEL.059-350-2468 FAX.059-352-8785

www.cress-yakuhin.co.jp



### 東三河人にやさしい 街づくり講座とセミナー

【問本】都市計画課  
23・7640  
23・7047

11月29日(土) 午前9時30分  
から受け付け  
セミナー  
午前10時～午後1時  
講座  
午後1時～4時

豊橋創造大学の辻村尚子氏を講師に迎え、何がバリアになるか、安心安全な街にするにはどうすればよいかをテーマとした講演を行います。また、午前・午後の内容をふまえてグループディスカッションを行います。

11月29日(土) 午前9時30分  
から受け付け  
セミナー  
午前10時～午後1時  
講座  
午後1時～4時

豊橋カリオンビル6階多目的ホール(豊橋市松葉町2丁目63番地)  
どなたでも  
50人程度  
※定員になり次第締め切り  
※無料  
※昼食はタウンウォッチングの際自己負担でお願いします。

11月25日(火)  
電話またはファックスでお申し込みください。

### 女性弁護士による法律相談

【問本】市民自治推進課  
23・7692

11月18日(火)  
11月18日(火)  
①午後1時30分②午後2時15分③午後3時④午後3時45分  
所はつらつセンター  
定女性4人  
※予約制で、11月4日(火)から電話で先着順に受け付けます。(秘密を守り無料です)

### 手当

#### 障害者手当などの振り込み

【問本】福祉課  
23・7624

振込口座をお確かめください。  
①特別障害者手当・障害児福祉手当・経過的福祉手当  
11月10日(月)に8月分、10月分を振り込みます。  
②市障害者手当  
11月28日(金)に8月分、11月分を振り込みます。  
※転居、転出などの際は、福祉課または鳳来・作手各総合支所地域振興課へ届け出をしてください。

#### 市遺児手当の振り込み

【問本】子ども未来課  
23・7622  
23・1982  
23・2279  
市遺児手当(8、11月分)を、11月28日(金)に振り込みます。受給されている方は指定の振込口座をお確かめください。  
※転居・転出などの際は、子ども未来課または鳳来・作手各総合支所地域振興課へ届け出をしてください。

### 第39回 新城マラソン大会

【問本】スポーツ課 32-0649  
【時】平成27年1月18日(日)※雨天決行  
【所】新城総合公園と周辺一般公道

小学生	2キロメートル
中学生	3キロメートル
一般・高校生	5キロメートル
	5キロメートル
	10キロメートル
ジョギング	3キロメートル

競技の部  
一般 2,000円  
高校生 1,000円  
中学生以下 500円

健康ジョギングの部  
一般 1,500円  
高校生 1,000円  
中学生以下 500円

申込期間  
11月1日(土)～30日(日)  
※申込書に記入の上、スポーツ課または郵便局窓口へ持参してください。申込書はスポーツ課や市内各施設に置いてあります。インターネットからの申し込みも可能です。  
http://runnet.jp/

### そのほか

#### 救急医療情報キットの情報更新をお願いします

【問本】長寿課  
23・7688



緊急時の連絡先や病名、かかりつけ医などの情報を入れる専用の容器(救急医療情報キット)を長寿課で配布しています。この情報は、万が一の際に大変重要な情報となります。既にキットをお持ちの方は、容器内の救急医療情報用紙の内容や医療保険証の写しなどの更新をお願いします。新しい救急医療情報用紙が必要な場合はお渡ししますので、長寿課へお問い合わせください。

#### 平成27年に成人式を迎えられる方へ

【問本】生涯学習課  
32・0647  
市では、平成27年の成人式を次の通り開催します。  
【時】平成27年1月11日(日) 午後1時30分開始

#### 文化会館大ホール 成人式該当者

平成6年4月2日から平成7年4月1日の間に生まれた方。

学校や仕事の都合などで市外に住所を移されている方も、本市の成人式に出席できます。希望される方は、11月25日(火)までに生涯学習課へご連絡ください。  
ご案内は12月上旬に該当者宛てに発送します。



#### 太陽光発電設備に係る償却資産(固定資産税)の申告について

【問本】税務課  
23・7615

1.償却資産の申告について  
法人や個人で事業を営んでいる場合、その事業のために所有している事業用資産(構築物や機械、器具および備品など)には償却資産として固定資産税が課税されます。この償却資産については、地方

設置者	売電方法	申告の有無
法人・個人事業主	全量売電	売電方法に関わらず、太陽光発電設備は事業用資産となりますので、償却資産の申告が必要です。
	余剰電力の売電	
	売電をしない	
個人(住宅用)	全量売電	10キロワット以上の発電量を全量売電する場合、太陽光発電設備は事業用資産となりますので、償却資産の申告が必要です。
	余剰電力の売電	売電するための事業用資産とはならないため、申告は不要です。
	売電をしない	

税法第383条により所有者に対して申告が義務付けられています。

#### 2.太陽光発電設備について 申告が必要となる方

1.対象設備  
経済産業省による固定価格買取制度の認定を受け、平成24年5月29日から平成28年3月31日の間に取得された再生可能エネルギー発電設備。ただし、住宅等太陽光発電設備(低圧かつ10キロワット未満)を除く。  
2.軽減の内容  
対象設備について、新たに固定資産税が課せられることとなった年度から3年度分の固定資産税に限り、各年度の課税標準額が2/3に軽減されます。  
3.申請方法・提出書類  
償却資産の申告は、次の書類を税務課へ提出してください。  
④根拠法令  
地方税法附則第15条第31項

#### 3.太陽光発電設備の課税標準の特例について

太陽光発電設備の中でも一定の要件を満たす設備には、次の通り課税標準の特例が適用され、税負担が軽減されます。

①対象設備  
経済産業省による固定価格買取制度の認定を受け、平成24年5月29日から平成28年3月31日の間に取得された再生可能エネルギー発電設備。ただし、住宅等太陽光発電設備(低圧かつ10キロワット未満)を除く。  
②軽減の内容  
対象設備について、新たに固定資産税が課せられることとなった年度から3年度分の固定資産税に限り、各年度の課税標準額が2/3に軽減されます。  
③申請方法・提出書類  
償却資産の申告は、次の書類を税務課へ提出してください。  
④根拠法令  
地方税法附則第15条第31項

#### 電子申告をご利用ください

【問本】税務課  
23・7615  
http://www.etax.jp/

eLTAxの電子申告は、パソコンなどのeLTAx対応ソフトウェアを使用して、自宅やオフィスなどからインターネット経由で申告手続きを行うことができます。  
この電子申告のメリットは、複数の地方公共団体へ申告書などを提出する場合でも、送信先はいつでも同じ1カ所の窓口(ポータルセンタ)となることです。  
なお、サービスは無料でご利用できます。  
■利用できる地方税の申告・届出など  
・給与支払報告書(総括表および個人別明細書)  
・給与支払報告・特別徴収に係る給与所得者異動届出などの各種届出  
・法人市民税  
・固定資産税(償却資産)

登記 相続  
司法書士  
土地家屋調査士  
行政書士  
佐野事務所  
新城市字八幡15-14  
市役所西400m・法務局西隣 ☎0536-22-2233

そば処やまびこ  
新そば始まります  
11月15日(土)～  
新そば催し物 / 15・16日限定の特別メニューをご用意します。  
※数量限定となります。 ※詳細はお問い合わせください。  
鳳来寺山もみじまつり 11月23日は、シャトルバスが出ます(山びこの丘⇄表参道)  
山びこの丘 〒441-1945 新城市玖老勢字新井9  
☎(0536)35-1191 ホームページ http://www.sanyurin.jp/yamabiko

※財源確保のために有料広告を掲載しています。広告の内容に関する問い合わせは、直接広告主へ。



### 虐待防止推進月間

問本 ことも未来課  
 問 23・7622  
 問 新城設楽児童・障害者相談センター  
 問 23・7366  
 「ためらわず 知らせてつなぐ 命の輪」



11月は児童虐待防止推進月間です。  
 虐待を受けている子どもは不自然な傷やあざがある、衣服がいつも汚れている、おどおどしているなどのサインを送っています。

皆さん一人ひとりが子どもたちの様子に気付いて声をかけることで、児童虐待を防ぐことができます。  
 虐待を受けたと思われる子どもにも気付いたときは、こども未来課または新城設楽児童・障害者相談センターへ迷わずご連絡ください。

### 秋の火災予防運動がはじまります

問 潤予防課  
 問 22・4802  
 「もういいかい 火を消すまでは まあだだよ」

を統一標語に、11月9日(日)から15日(土)まで、全国一斉に秋の火災予防運動が実施されます。  
 寒さが日に日に増し、冬に近づくこの季節は、空気が大変乾燥します。また火を使う機会が増えることから、毎年この時期に火災が多く発生しています。この運動を機会に防火意識を高め、火災のない街づくりを目指しましょう。

### 安心して農地の貸し借りをしませんか

問本 農業課  
 問 23・7633  
 問 地域整備課  
 問 32・1984  
 問 地域整備課  
 問 37・2289  
 市では、安心して農地の貸し借りをするための農業経営基盤強化促進法に基づいた利用権設定事業を行っています。  
 高齢や会社勤めなどで所有する農地を耕作できない方は、経営規模を拡大したい方に貸して、農地の有効利用を考えてみませんか。  
 利点  
 ・貸した農地は、期間の終了

溜まっていないか？  
 ・配線ケーブルは劣化していないか？  
 ・調理・暖房器具など  
 ・確実に火を消したか？  
 ・周りに燃えやすい物を置いていないか？  
 ・使用方法は正しいか？  
 ・万が一に備え、住宅用火災警報器や住宅用消火器を設置し、大切な生命・財産を火災から守りましょう。

とともに必ず返ってきます。  
 ・当事者間の合意があれば、利用権の再設定を行い継続して貸すこともできます。  
 ・(期間が終了する前に、双方にお知らせします)  
 要件  
 ・利用権設定に当たり、設定を受ける方(借り手)は次の条件を満たしていることが必要です。  
 ・現在耕作している農地と利用権設定をする農地を合わせた経営面積が、利用権設定する地区の下限面積を満たしていること  
 ・住所と利用権設定する農地までの通算距離が適当であること(おおむね15km以内、30分以内)  
 ・所有および借り入れをしていない農地について、全て耕作していること  
 ・利用権設定を受ける方または世帯員が農作業に常時従事できること  
 手続方法  
 ・手続きに必要な書類は、農業課または鳳来・作手各総合支所地域整備課で受付および受け付けをしています。  
 ・なお、賃貸借を希望する場合はの参考として、賃借料情報

### 耕作放棄地の再生を支援します

問本 農業課(市地域農業再生協議会)  
 問 23・7633  
 問 地域整備課  
 問 32・1984  
 問 地域整備課  
 問 37・2289  
 地域農業再生協議会では、耕作放棄地の再生に対する取り組みを支援しています。  
 事業の概要  
 耕作放棄地の解消を目的に、農地への再生作業を行い、一定の基準を満たした場合、作業内容に応じて補助金を交付します。

### 補助対象者

原則として、土地所有者以外の者  
 ・11月28日(金)  
 ※支援には一定の要件がありますので、お問い合わせください。

### 各種機関からのお知らせ

#### 陸上自衛隊高等工科学校生徒の募集

問 自衛隊豊川地域事務所  
 問 0533・85・2411  
 試験日  
 平成27年1月24日(土)  
 応募資格  
 平成27年4月1日現在、15歳以上17歳未満の男子  
 中学校卒業者または中等教育学校の前期課程修了者(平成27年3月卒業または前期課程修了見込みの者を含む)  
 受付期間  
 11月1日(土)～平成27年1月9日(金)

#### うつ病家族教室(要申込)

問 新城保健所  
 問 22・2205  
 気分が落ち込んだり眠れないなどの症状が現れるうつ病を理解し、家族が支援できることを一緒に考えませんか。  
 時 11月14日(金)  
 午後1時30分～3時  
 所 新城保健所  
 内 講演「うつ病ってどう支えればいいのか!?」(仮題)  
 ・質疑応答  
 ・家族交流会  
 講 新城市民病院精神科医師 浅尾拓郎氏  
 11月10日(月)

#### 再就職を目指す女性のための無料相談を実施します

問 東三河総局産業労働課  
 問 0532・54・2582  
 問 0532・54・7239  
 県では、結婚・出産・育児などで離職し、再就職を目指している女性を対象に、キャリアカウンセラーによる無料相談を実施します。  
 時 11月10日(月)  
 午後1時～4時  
 所 勤労青少年ホーム  
 内 仕事と家庭の両立への不安や悩みの解消、適職探しのアドバイスなど、一人当たり50分程度行います。お子さん連れでも相談が受けら

#### 警察署だより

問 新城警察署  
 問 22・0110  
 ストーカー夫からの暴力  
 ひとりで悩まないで！  
 ストーカー被害の恐ろしいところは、初めは「大したことはない」行為だったのが、次第にエスカレートし、やがては身の危険を感じる行為に発展していくところにあります。  
 対策として、被害を未然に防ぐための意識を高くすることが大切です。そして、被害を受けた場合は、厳重な防犯対策をとる必要があります。  
 ひとりで悩まず、勇気を出して家族や警察に相談してください。

## 新城図書館だより

問 新城図書館 問 23 - 2333 問 24 - 3415  
 10月27日(月)から11月9日(日)は、秋の「読書週間」です。  
 標語は、「めくるめぐる 本の世界」  
 秋の夜長、読書を楽しんでみてはいかがでしょう。  
 読書週間期間中は、15冊まで・3週間の特別貸出を行います。



### おすすめ新着本紹介

一般書  
 「かたづの！」  
 中島京子／著 集英社  
 「荒神」  
 宮部みゆき／著 朝日新聞出版  
 「緋の光明」  
 葉室麟／著 集英社



児童書  
 「きせきの海をうめたてないで！」  
 キム・ファン／著 童心社  
 「はっばのきつねさん」  
 岡本颯子／作・絵 あかね書房

絵本  
 「ちきばんにゃー」  
 きくちちき／作 学研教育出版  
 「おいぬさま」  
 荒戸里也子／作 白泉社 (MOE絵本グランプリ)



### 新城図書館のご案内

[開館時間] 午前9時～午後8時  
 [休館日] 月末、第3月曜日(第3月曜日が祝日の場合は翌日)  
 [貸出冊数] 一人8冊まで(15日間)



# 今月の旬な食材

市内で栽培されている旬な食材を利用したレシピと、食材の豆知識を紹介します。

## かぼちゃ



旬の食材を使った1品

### 『かぼちゃご飯』



☆材料☆ (4人分)

- 米……………3カップ
- かぼちゃ……………100g
- A〔水……………3・1/4カップ  
塩……………小さじ1/2〕
- 黒ゴマ……………少々

☆作り方☆

- ①米は炊く30分～1時間前に洗ってザルにあげておく。
- ②かぼちゃは種とワタを取り除いて、2～3cm角くらいに切る。
- ③炊飯器に米とかぼちゃ、Aを入れて炊く。
- ④炊き上がったら、かぼちゃを崩さないようにしながら全体を混ぜる。
- ⑤器に盛り、黒ゴマを振り、好みで塩をかけて食べる。

レシピ：農村輝きネット・しんしろ

### かぼちゃの豆知識

かぼちゃには、皮の色が黒っぽく溝が深い「日本かぼちゃ」と、緑色で溝が少ない西洋かぼちゃがあり、現在スーパーで販売されているもののほとんどは西洋かぼちゃです。市内では、栗かぼちゃや坊ちゃんかぼちゃなどさまざまな種類（いずれも西洋かぼちゃ）が栽培されています。

再発見!

## わがまちの文化財・施設紹介

102

### 穴滝と穴滝岩脈

問風文化課 ☎32・0648

ふだんは宇連ダムの湖面の下に隠れている幻の滝です。ダムができる以前は「参河國名所図繪」にも収録されるほどの秘境中の名所でした。

今でも、ダムの渇水時には姿を現しますが、残念ながら滝壺は土砂で埋もれています。それでも凝灰岩を深く浸食してできた深い穴を流れ落ちる滝は、その名の由来が理解できます。

穴滝の下流側には、人工物かと思うような垂直な岩の壁(岩脈)があります。

おおよそ1500万年前の設楽火山活動の後に、大地の割れ目に貫入してきた安山岩マグマが急冷してできたもので、その岩脈の規模は8kmにも及び、国内の安山岩岩脈で最長の規模といわれています。

安山岩は周囲の凝灰岩よりも固いために、かつてはこの岩脈のところで滝ができたものと思われまます。やがて固かった安山岩も水の力で浸食され、滝が後退するにつれてその前後を占めている柔らかな凝灰岩に甌穴(ポットホール)をつくり、さらに浸食が進んで現在見るような穴滝となったと考えられます。



## ほろい吹奏楽団 第7回定期演奏会「JAPAN」

問☎23-2252 (星野)

素敵な女声合唱団「たんぼぼコーラス」「ソレイユコーラス」の皆さん、朗読の清水陸子さんのコラボでお届けします。

時11月23日(日) 午後2時開演

所新城文化会館大ホール

料一般500円 高校生以下200円

乳幼児無料

※入場券は、新城文化会館などで取り扱っています。



## 「生きいきまつり」案内

問老人福祉センター ☎23-0441

新城市老人クラブ連合会会員による舞台発表や作品展示・販売、広場では軽食販売などの「生きいきまつり」を開催します。

時11月9日(日)

午前9時30分～午後3時30分

所新城文化会館及びはなのき広場

対会員、会員でない方、どなたでもお越しください。

他スタンプラリーによる抽選会などの楽しい催しや景品をご用意しています。詳細は老人福祉センターへお問い合わせください。

## 市民文化祭

問市文化協会 ☎23-7656 (火・木・金曜日)

※市民茶会については茶華友の会 ☎23-3266

### 市民文化展

時11月1日(土)～3日(祝) 午前9時～午後5時

※最終日は午後3時まで(菊は午後1時まで)

所新城文化会館各会場

内美術、書道、水墨画、写真、短歌、俳句、ちぎり絵、生け花、帯結び、盆栽、菊花

他盆栽(1日～2日午後4時)や菊の即売会も開催します。



### 秋の市民茶会

時11月2日(日) 午前10時～午後3時

所新城文化会館 和室(南坊流)304室(裏千家)

料前売券2席800円、当日券1席500円

### 秋の市民芸能祭

時11月3日(祝) 午前9時～午後4時

所新城文化会館大ホール

内覇城太鼓、津軽三味線、大正琴、しの笛、民踊、舞踊、吟剣詩舞、長唄、おこと、民謡、カラオケ、フラダンス、社交ダンス

料無料

## ほの国 イベント情報



市町村・イベント名	開催日時	開催場所	問い合わせ先
蒲郡市 ラグナマリーナ・イルミネーション	11月下旬～平成27年1月初旬	蒲郡駅・ラグーナ蒲郡	蒲郡市観光商工課 ☎0533-66-1120 ラグーナ蒲郡 ☎0533-58-2700
設楽町 参侯祭	11月8日(土)	設楽町三都橋津島神社	設楽町観光協会 ☎0536-62-1000
東栄町 花祭り	11月8日(土)～平成27年3月8日(日)	町内11カ所(1月以降は3カ所)	東栄町役場経済課 ☎0536-76-1812

## 俳句の翻訳体験!ボランティア募集!

申問市国際交流協会 ☎23-7783  
sies@tees.jp

市内小学生とアメリカの子どもたちが俳句交流を毎年行っています。皆さんも、俳句翻訳を体験してみませんか? ※講座ではありません。

時11月13日～12月18日  
毎週木曜日 全6回  
午後5時30分～7時  
(中・高生対象:日本語→英語)

所勤労青少年ホーム  
持辞書



# ほのか診察室

HONOKA Consultation Room

シリーズ 第87話

## すべての医療行為の基本 「栄養管理」



市民病院  
栄養管理  
対策チーム  
(NST)  
監修

アメリカのシカゴ。当時、病気を治療するはずの病院で、入院患者の多くが栄養不良であるというショッキングな報告がされました。栄養不良があると、治癒が遅くなるのは当然ですが、感染症の発症率が上がる、入院期間が長くなる、ひいては医療費が増加するなどさまざまな悪影響があることが明らかとなりました。これを解決するため結成されたのがNSTです。日本でも、1980年代より全国的に広まり、今では病院でのNST活動が推奨されています。では、どのような活動をするのでしょうか。

を及ぼす免疫を司っています。長期間、腸を使用しないと、腸の粘膜が薄くなり（委縮）、感染症が起りやすくなること、腸内細菌にも影響を及ぼすことが明らかになっています。また、人は口から食事を摂取することにより、目で楽しむ、味わって楽しむ、噛むことで脳が刺激され、消化管が動きだし、唾液が分泌されるという生理的な反応を引き起こします。これらが全体的に作用して、病気を治すベストな状態を作り出します。ただ単に必要な栄養素を消化・吸収しているだけではないのです。

### ●腸を使うということ

「腸が使える時は腸を使う」というのが栄養管理の大原則です。人が生きていくためには栄養が必要です。ただ単に栄養素を点滴から補給すればいいのではなく、消化管が治療上、使用できない時は別ですが、できる限り口から栄養を補給することが大切です。なぜなら、消化管は消化・吸収をするほかに体の抵抗性に影響

口から食べ、消化管を使い、病気を治療するために十分な栄養量を摂取できるように食事などの組成、食事の形態（管理栄養士）、口の中の様子（歯科医師、歯科衛生士）、飲み込む機能（言語聴覚士）などいろいろな方向から検討することがNSTの役割です。病気を治すため、最善の状態にもっていくためにNSTは活動しています。

### ●チーム医療

近年、多くの病院でさまざまなチームが活躍しています。感染対策チーム、褥瘡対策チーム、緩和ケアチームなどです。これらのチームは医師のみでなく、看護師、薬剤師、臨床検査技師などの職種がそれぞれ専門の立場から意見を出し合い、チ

ムとして総合的に判断し、治療方針や予防対策を提案しています。我々が所属している栄養管理対策チーム（Nutrition Support Team：NST）もその一つです。

### ●NST

NSTが誕生したのは1970年、



## 新城のごはん、おいしい!

9月18日(木)

市では、年4回、市内全てのこども園の給食で、食材の75%以上を新城産とする「市産市食の給食の日」を実施しています。今回の献立は、「ゆかりごはん」「八名丸里芋と牛肉とこんにゃくの甘辛煮」「冬瓜と玉子のスープ」「スイートポテト」で新城産の食材を84.6%使用しました。園児たちは、満面の笑みでおいしそうに食べていました。



鳳来こども園



## コスモスの小径

9月28日(日)～11月3日(月)

今シーズンも、富岡地区に住民の有志らでつくる「コスモスの小径」がオープンしました。約30万本のコスモスを見ようと、県内外から多くの来場者が訪れ、花畑の間を歩いたり写真を撮ったりと楽しんでいる様子でした。

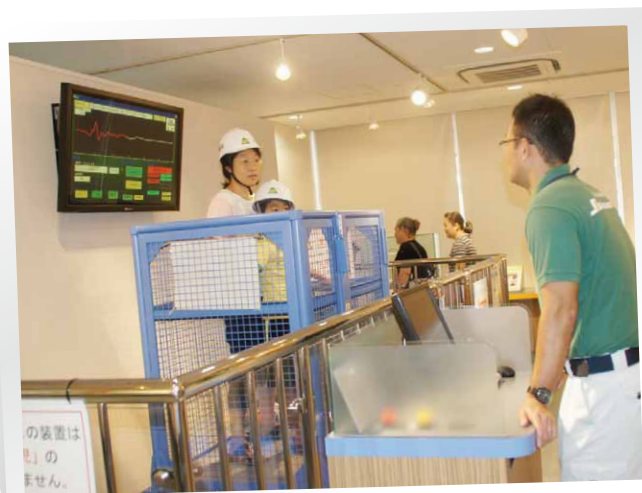

地震体験

## 防火・防災を学ぶ 9月28日(日)

消防防災センターで「2014消防防災フェスタ」が開催され、多くの親子で賑わいました。来場者は、防火・防災について学ぶ機会となりました。



非常食の試食体験



連続講座  
再生可能エネルギー塾2014

再生可能エネルギーは地域のものという考えから、再生可能エネルギーを活用した「まちの活性化」について学びます。

- 第1回 11月22日(出)  
明日の地球を考えよう①  
温暖化防止と再生可能エネルギー
- 第2回 12月6日(出)  
明日の地球を考えよう②  
温暖化防止と再生可能エネルギー
- 第3回 12月21日(日)  
自分たちの手でつくった発電所①  
宝塚すみれ発電所
- 第4回 平成27年2月8日(日)  
自分たちの手でつくった発電所②  
上田市民エネルギー
- 第5回 2月下旬〜3月上旬予定  
先進事例見学会  
いずれも  
午後1時30分〜4時  
所 新城文化会館301講習室  
定 40人(無料)  
※全て受講できなくても構いません。11月14日(金)までに地域エネルギー推進課へ  
TEL 23・7690

参加者を募集します

昨年設立された新城設楽生態系ネットワーク協議会では、新城設楽地域における生物多様性保全に向けた活動を行っています。

- 新城設楽生態系ネットワークフォーラム  
テーマ「樹を活かす、地域を活かす、森のちからと人の営みが調和する奥三河」  
11月29日(出)  
午後1時〜4時30分  
所 新城文化会館 大会議室  
定 100人  
※無料  
新城設楽生態系ネットワーク協議会(愛知大学内)  
TEL 0532・47・4111  
● 広葉樹の植樹体験と鳳来の自然満喫ハイキング  
11月15日(出)  
午前8時〜午後6時30分  
集 豊橋駅東口または豊川駅東口または新城市役所バス停前  
対 どなたでも(中学生以下は保護者同伴)  
定 先着40人(無料)  
持 昼食、飲み物  
※ 豊橋鉄道(株)事業部営業企画課  
TEL 0532・53・2134

布類の出し方を確認してください

市では資源として「衣類・布類」を回収しています。

資源として出された「衣類・布類」は、そのまま古着として再利用される場合があります。「そのまま次の人に譲れる状態のもの」を目安として分別してください。布類を出される際は、ご家庭に配布した「分別ガイド」をご覧ください。左表の抜粋を確認してください。

多量の場合は自己搬入を

資源回収会場に出せる衣類の量は20枚以内、シーツや毛布は5枚以内でお願いします。

多量に出したい時や、雨で資源回収日に出せなかった場合は、資源集積センターへ自己搬入してください。(無料)

資源で出される時の注意

左表の中で「資源となるもの」に該当する衣類であっても、汚れのひどいものや破れているものは資源として再利用することができません。

衣類・布類の分け方の例

可燃ごみで出すもの	資源となるもの
金属製のチャックやボタンは取り除いてから出してください。	チャックやボタンなどを取り除く必要はありません。(再利用が前提)
●衣類・布類 帯ひも、靴下、帽子、足袋、ストッキング、スカーフ、手袋、ネクタイ、風呂敷、マフラー、ハンカチ、カーテン、クッション、座布団、布団、枕	●衣類 スーツ、ズボン、作業着、制服、ジャケット、コート、セーター、下着・肌着、ジージャン、ジャンパー、革ジャン、ポロシャツ、Tシャツ、ジージパン、綿パン、スカート、スキーウェア、パジャマ、着物、スウェット など
●「資源になるもの」のうち、汚れや破れがあるもの	●布類 シーツ、バスタオル、布団カバー、毛布(キルト加工をしてあるものを除く) など
●ペット用品	
●手芸関連の処分品(糸玉や裁断くず)	

生活騒音の防止について

生活騒音とは、ピアノやテレビの音響機器の音、掃除機などの家電製品からの音、風呂やトイレの給排水音、扉の開閉音や足音、ペットや家畜の鳴き声など、日常生活に伴って生じる騒音のことを言います。

生活騒音は、時間帯に配慮するなど、大きな音を出さないようにするなど、ちょっとした気遣い・気配りで未然に防ぐことができます。また、生活騒音は近隣のコミュニケーション不足から問題になることが多くあります。自分にとっては快適な音であっても、ほかの人にとっては不快な音と感じられることもあります。日ごろから良好な近隣関係を心掛けましょう。



生活騒音は規制対象外

一般家庭からの生活騒音は、規制の対象にはなりません。そのため、生活騒音による問題が生じたときには、原則として当事者同士の話し合いで解決するのが基本です。

騒音トラブルを防ぐには

生活騒音は、時間帯に配慮する、大きな音を出さないようにするなど、ちょっとした気遣い・気配りで未然に防ぐことができます。また、生活騒音は近隣のコミュニケーション不足から問題になることが多くあります。自分にとっては快適な音であっても、ほかの人にとっては不快な音と感じられることもあります。日ごろから良好な近隣関係を心掛けましょう。

不用品を無料回収しています！

平成26年12月14日(日)に環境をテーマにしたイベント「第1回しんしろエコフェスタ」の開催が決定しました。ブースの1つとして不用品のチャリティーバザーを検討しています。不用品の中から、リユース可能なものを回収しますので、皆さんのご協力をお願いします。

ご協力いただきたいもの

● 電化製品以外で再利用可能なもの(家具、健康器具などの日用品)

※製品の状態によっては、受け取れない場合がありますのでご了承ください。

問 クリーンセンター  
TEL 22・0521



今月の「リユースの広場」

譲りたいもの

- ・セミダブルベッド
- ・業務用ガス炊飯器
- ・ベビーベット兼ゆりかご
- ・ベビーバス
- ・クーハン(ベビーカー)
- ・エンジン式刈払い機
- ・エンジン式ヘッジトリマー
- ・掛布団ダブル・リヤカー
- ・厚手カーテン

※リユースの広場への掲載を希望される方は、①住所②氏名

③電話番号④品名と特徴をク

リーンセンターへご連絡ください。

TEL 22・0521

clean-center@city.shinshiro.lg.jp

〒441-1322

新城市日吉字樋田56番地

クリーンセンターあて

TOP ↓ くらし・環境 ↓ ごみ・リサイクル ↓ リユースの広場

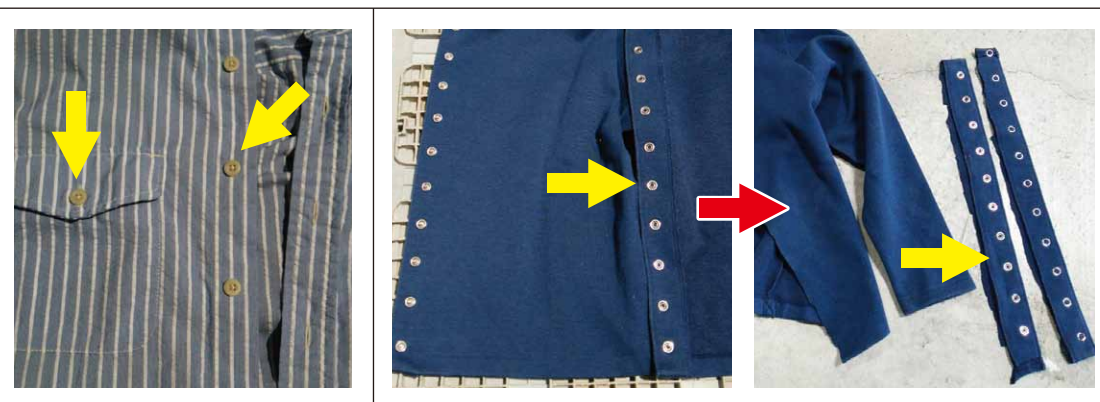

(左) 取らなくてよいボタンの例。(右) 金属製のボタンは取り除いてください。

再利用することができない衣類などは、金属製のチャックやボタンを取り除き、「可燃ごみ」として排出してください。



# 12ch おすすめティーズチャンネル

お問合せ 0120-816-142 <受付時間 AM9:00~PM6:00> サポートダイヤル 0532-56-1237 <24時間受付>

## ～ 基本タイムテーブル ～

時間	平日	土・日
6:55	ぐっじよぶ！	
7:10	市政情報 豊橋 / 田原 / いいじゃん新城	
7:45	情報番組	情報番組 Tコミュ
8:00	みかわスポーツワールド	
8:30	近隣局番組 / ありじゃん広場	HOTステーション週末号
9:00	インフォメーション / 風景	Tコミュ / インフォメーション
9:30	遊YOU東海道	何でもありじゃん広場
10:00	【生】HOTステーション	情報番組 / 風景
10:30	スポーツ / 情報 / 近隣局	はままつキメキ出逢い旅
11:00	インフォメーション / 風景	遊YOU東海道
11:30	みかわスポーツワールド	Tコミュ / インフォメーション
12:00	HOTステーション	情報番組
13:00	市政情報 豊橋 / 田原 / いいじゃん新城	
13:30	情報番組	情報番組 Tコミュ
14:00	近隣局/ありじゃん広場/インフォ	スポーツ / 週末号
14:30	近隣局番組	近隣局番組 / Tコミュ
15:00	ぐっじよぶ！	何でもありじゃん広場
15:30	HOTステーション	情報番組
16:00	市政情報 豊橋 / 田原 / いいじゃん新城	
16:30	情報番組	情報番組 Tコミュ
17:00	みかわスポーツワールド	
17:30	ありじゃん広場 / インフォ / 風景	インフォ / ぐっじよぶ！ / 映画
18:00	遊YOU東海道	HOTステーション週末号
18:30	ぐっじよぶ！ / スポーツ	
19:00	HOTステーション	情報番組
19:30	とよはしNOW / 街角ネットはら	
20:00	いいじゃん新城	毎週(水)入替
20:30	情報番組	情報番組 Tコミュ
21:00	近隣局番組	ぐっじよぶ！
21:30	再放送(学園天国 / ベリー街)	
22:00	みかわスポーツワールド	Tスペ
22:30	HOTステーション	風景 / 情報番組
23:00	インフォメーション / 映画情報	
23:30	みかわスポーツワールド	Tコミュ / ぐっじよぶ！
24:00	HOTステーション	情報番組
24:30	市政情報 豊橋 / 田原 / いいじゃん新城	
25:00	情報番組	Tコミュ / スポーツ
	ぐっじよぶ！ / 遊YOU	風景 / ありじゃん広場
	HOTステーション	情報番組
	市政情報 豊橋 / 田原 / いいじゃん新城	
	情報番組	地域情報 Tコミュ
	音楽番組	

## 生中継 しんしろ軽トラ市 のんほいルロツ

11月23日(日) 午前8時45分～

「しんしろ軽トラ市 のんほいルロツ」は、新城中央通り商店街で毎月第4日曜日に行われます。日本三大軽トラ市の一つと言われ、毎回大きな賑わいを見せています。11月23日は「ルロツまつり」と題して、いつもより店舗数も多く、開催時間も延長！今回その様子をたっぷりと生中継！みなさん、会場で会いましょう！



## 生中継 高校バスケ ウインターカップ 2014 愛知県予選男女決勝

11月9日(日) 女子決勝 午後1時20分 試合開始  
男子決勝 午後3時00分 試合開始

高校バスケの冬の祭典「ウインターカップ」の愛知県予選男女決勝戦が、今年は豊川市総合体育館で開催されます。今年のインターハイでは桜丘高校男子バスケットボール部が全国3位という見事な成績を残し、これまで以上の盛り上がりみせる東三河の高校バスケ。今大会ではどの学校が勝ちあがってくるのでしょうか？男女決勝戦の様様を完全生中継でお届けします！

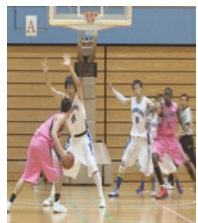

## fri 地域密着！金曜日の夕方は[ティーズ]ch

毎週金曜日 午後6時45分 ティーズの情報番組が入替ります

- 7日(金) ぐるぐるぐるめらんど 連谷小学校区
- 14日(金) いいとこいっぱい Thank You ベリー街！新城編
- 21日(金) 学園天国ぶらす 吉田方校区
- 28日(金) いいとこいっぱい Thank You ベリー街！豊橋編

## いいとこいっぱい Thank You ベリー街！新城編

11月14日(金) 午後6時45分

### 小学校区 連谷

リポーターが「発見！」をキーワードに校区を歩いて「いいとこ」を紹介するローカル街歩き番組。今回は連谷小学校区をお送りします。四谷の千枚田に代表されるこの小学校区ですが、どんな「発見？」があるのでしょうか。お楽しみに！！

情報大募集！ 2015年 1月放送予定 千郷小学校区

【街ネタ募集係り】 info@tees.ne.jp  
皆さんの情報をもとにリポーターが校区を歩きます！



ケーブルテレビ × インターネット × ケーブルプラス電話 【ティーズ】 http://www.tees.ne.jp

# 11月 ひとりで悩まないで!

相談名	と き	と ころ	申し込み・問い合わせ
児童相談	毎週月～金曜日(要予約)	新城設案児童相談センター	新城設案児童相談センター ☎23-7366
一般健康相談	11/4(火) 午前9時～11時(要予約)	新城保健センター	新城保健センター ☎23-8551
教育相談	毎週月～金曜日 午前9時～午後5時(要予約)	旧市民体育館教育相談室	学 校 教 育 課 ☎32-0646
登記法律相談	11/13(木) 午前10時～午後3時 ※10日(月) 正午までに要予約	勤労青少年ホーム	司 法 書 士 会 ☎22-4076
法律相談	11/28(金) 午前10時～午後3時 ※25日(火) 正午までに要予約	作手総合支所第4会議室	社 会 福 祉 協 議 会 ☎23-5618
心配ごと相談	11/6(木) 午後1時～4時	しんしろ福祉会館相談室	社 会 福 祉 協 議 会 ☎23-5618
	11/19(水) 午後1時～4時	鳳来開発センター相談室	社 会 福 祉 協 議 会 ☎23-5618
	11/10(月) 午後1時～4時	虹 の 郷	虹 の 郷 ☎38-1481
身体障害者福祉相談	11/14(金) 午後1時～4時	しんしろ福祉会館相談室	社 会 福 祉 協 議 会 ☎23-5618
新城市福祉相談会	随時(要予約)	しんしろ福祉会館	社 会 福 祉 協 議 会 ☎23-5618
市民活動相談	随時(要予約)	はつらつセンター	市 民 自 治 推 進 課 ☎23-7692
女性悩みごと相談(電話可)	11/14(金)、28(金) 午前10時30分～午後2時30分	市民自治推進課	フ リ ー ダ イ ヤ ル ☎0120-874-412
消費生活相談	11/4(火)、11日(火)、18日(火)、25日(火) 午後1時～4時 受付は3時30分まで	勤労青少年ホーム	商 工 ・ 立 地 課 ☎23-7634
勤労者生活相談	11/19(水) 午前10時～午後4時 ※正午～午後1時は休憩	勤労青少年ホーム	商 工 ・ 立 地 課 ☎23-7634
若年者向け就職相談	11/14(金) 午後1時～4時(要予約)	豊川市役所北庁舎4階市民相談室	豊川市役所商工観光課 ☎0533-89-2140
人権行政相談	11/11(火) 午後1時～4時	文化会館104会議室	市 民 保 険 課 ☎23-7628
	11/19(水) 午後1時～4時	鳳来開発センター	鳳来総合支所地域振興課 ☎32-1983
年金相談	11/25(火) 午前10時～午後3時 ※年金の代理請求は委任状必要	勤労青少年ホーム研修室B	市 民 保 険 課 ☎23-7625
無料住宅耐震相談	11/15(土) 午前9時～正午(要予約)	都市計画課	都 市 計 画 課 ☎23-7640

## 市内の交通事故状況

区 分	人身事故件数	死傷者(人)			物損事故件数
		死 者	負 傷 者	計	
9 月 中	25年	24	0	30	101
	26年	16	0	19	109
	増減	-8	0	-11	8
累 計 9 月 末 現 在	25年	179	2	282	885
	26年	142	0	199	883
	増減	-37	-2	-83	-2

手をあげた  
ちいさなボクの手  
みつめてね  
(八名とも園 増瀬貴士)



平成26年度 新城市  
親子交通安全標語 優秀作品

毎年11月は「労働保険適用 促進強化期間」です。  
「労働保険」とは労災保険と雇用保険とを総称した名称です。労働保険は労働者(パートタイマー・アルバイト含む)を一人でも雇えば、業種・規模のいかんを問わず労働保険の適用となり、事業主は、加入手続きを行わなければなりません。(農林水産の一部の事業は除きます)  
なお、雇用保険に加入できる方は、週20時間以上の雇用、かつ31日以上の雇用契約が必要です。

Job placement office SHINSHIRO  
ハローワーク 新城  
☎22-1160

編集後記  
本号の特集、訪問看護を利用している方を取材しました。  
利用者の方の「看護師さんが来てくれると安心」と話す、おだやかな表情が印象的でした。また、家族や周りの方の協力があったこそ、自宅療養ができていたと改めて感じました。  
秘書広報課 夏目





## 鳳来寺山もみじまつり (昭和51年)

自家用車やバスで多くの観光客が訪れ、鳳来寺山もみじまつりは、大変な賑わいでした。



## 大野橋竣工式 (昭和32年6月13日)

この橋は、現在の大野橋の前身です。鳳来寺鉄道の三河大野駅から命名され、大野橋という名称になりました。

当時、長さ約90mのこの橋は、巨大な橋として有名でした。



## 大野の街並み

昭和31年の八名郡大野町の人口は、1,967人でした。

道路の舗装はしていませんが、商店が軒を連ねていました。

