

光り輝く新城

[主な内容]

P4 第3回 みんなで上げたい介護力!

P8 鋭く迫る中学生議会

P18 お知らせ Information

P28 シリーズ 我が母校再発見 No.25 [八名中学校]

P32 シリーズ 長篠・設楽原の戦い [歴史秘話] 第33回



森 慎太郎さん 貫太郎くん
(新城地区)

「元気良く、丈夫に育ってね」

うちの「イクメン」



元気で
よい子に...

こんにちは 赤ちゃん

10月
届出分

※平成25年10月1日～31日の間に届け出のあった赤ちゃんです。届出人の承諾を得て掲載しています。

氏名	性別	保護者	地区
小柳津奈子	女	智之	井
古本将人	男	悠介	山
小田桐亜紗海	女	史郎	田
ロドリゲスギレルメ	男	ジェアン	天
ムジチワタ	男	メンデス	天
竹尾奈々花	女	雄介	東
熊谷逞汰	男	太治	庭
山田凧紗	女	耕市	川
柿原梨那	女	正幸	内
土方翔聖	男	翼	川
柿田颯	男	優	本
上田陸	男	航	野
宮島僚成	男	良仁	細
山本恭伍	男	貴義	庭
中村太一	男	一平	入
加藤柊和	男	弘光	明
小出愛琉	女	裕樹	一
辻本三学	男	三軌	平
生田彩紗	女	朋徳	大
鈴木彩巴	女	雄大	富
中神結人	男	到	大
河合心結	女	敦史	稻
今泉心那	女	直之	海
中澤晟志	男	裕尚	平

※都合により、番組内容を変更する場合があります。
※「いじちゃん新城」をテレビでご覧いただくには、ケーブルテレビへの加入が必要です。身近な話題をお届けしますので、皆さんぜひご加入ください。

放送日	番組内容
12月31日	男女共同参画フォーラム ・新城中学校 2週目 ・市産市食の日③ 地元食材を食べよう
12月25日	市町村対抗駅伝 ・新城中学校 1週目 ・中学生海外派遣報告会からのレポート
12月18日	第26回 新城歌舞伎 ・東郷中学校 4週目 ・新城まちなか博物館 はたおり工房
12月11日	雨生山トレッキング ・東郷中学校 3週目 ・ほのか診察室 in いじちゃん新城
12月4日	鳳来寺山もみじまつりイベントデー ・東郷中学校 2週目 ・最近どうだん? 新城軽トラ市 ・ルロットまつり会場から

市政番組キャラクター「亀姫」



毎日6回、15分間放送
①午前7時30分 ②午後0時30分
③午後3時30分 ④午後6時30分
⑤午後10時30分 ⑥午前0時30分
番組の内容は、毎週水曜日午後6時30分に入れ替え、1週間ごとに更新

ケーブルテレビ市政番組
いいじゃん新城
問本秘書広報課 TEL 23-7623
FAX 23-7296
info@city.shinshiro.lg.jp

12月の番組表

夜間診療所

診療日 毎日
診療科目 内科、小児科
診療受付時間 午後7時30分～10時30分
診療時間 午後8時～11時
診療場所 夜間診療所
新城市字北畑54番地1
(市民病院東側隣接地)
TEL 24-1161

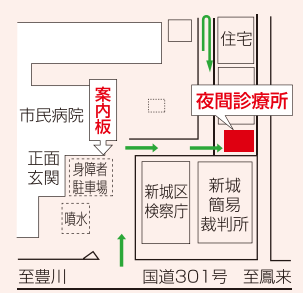

駐車場は、市民病院駐車場をご利用ください。
電話で症状を連絡の上、ご来院ください。
※医師の都合により、診療時間の変更または休診することがあります。

休日診療所

診療は医科・歯科ともに外来のみです。
医科 午前9時30分～午後4時30分
※診療受付時間 午前9時30分～11時30分、午後1時～4時
歯科 午前9時～正午
※担当歯科医師は新城歯科医師会のホームページ
http://park.geocities.jp/sinnsirosikaisikai/をご確認ください。

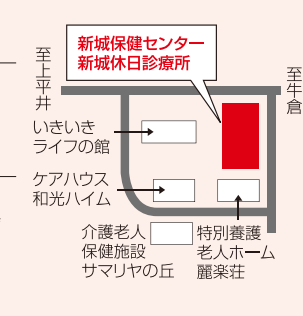

診療日 12月1日(日)、8日(日)、15日(日)、22日(日)、23日(日)、29日(日)、30日(日)、31日(日)
休日診療所は日曜日、国民の祝日、8月15日、年末年始などに診療を行います。
診療場所 休日診療所
新城市矢部字上ノ川1番地8
TEL 23-3665

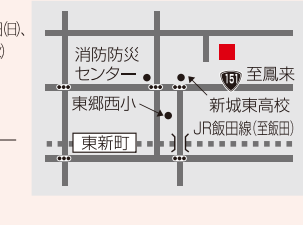

緊急医

診療受付時間
【土曜日】午後5時～8時30分
【専門科】午後7時～10時30分
※ただし、赤字は午前9時30分～午後4時30分
電話で症状を連絡の上、ご来院ください。
※医師の都合により、緊急医は変更することがあります。
QRコードを利用すると携帯電話で緊急医の情報をご覧になれます。

医療機関を利用される時は、必ず「健康保険証・各種受給者証・お薬手帳」をご持参ください。

県救急医療情報システム

●県救急医療情報センター
1年365日24時間最寄りの医療機関を案内しています。
TEL 22-1133 http://www.qq.pref.aichi.jp/
●県小児救急電話相談
毎日午後7時から11時まで小児の救急電話相談を行っています。
TEL #8000 [短縮電話番号] TEL 052-962-9900

くすり安心電話

くすり・医療用品などに関する緊急の相談・質問などに応じます。
●新城市薬剤師会 TEL 090-5007-1200
●開設時間 午後9時～翌朝午前9時

新城 共有12
毎月12日は「共有の日」です。
12月「場を清め 整理整頓 後かたづけ」

今月の人口

11月1日現在(前月比)
総人口…49,842人
男…24,545人(-11)
女…25,297人(-12)
世帯数…17,260
出生…25人
死亡…50人
転入…105人
転出…98人

※転出の取り消しなどで、総人口前月比の合計と異動事由の集計が一致しない月もあります。

12月 緊急医

1日	石川整形外科クリニック(平井)	TEL 24-6500
2月	石川整形外科クリニック(平井)	TEL 24-6500
5木	さくら眼科(上平井)	TEL 22-4100
7土	今泉病院(栄町)	TEL 22-1150
14土	茶臼山厚生病院(富沢)	TEL 22-2266
17火	皮フ科新栄クリニック(平井)	TEL 24-6022
18水	春日眼科(杉山)	TEL 24-3222
21土	星野病院(大野)	TEL 32-1515
28土	宮本病院(海老)	TEL 35-0811

本市の市外局番は 0536 です。
市役所は 23-1111 (代表) です。



山吉田こども園の園児が歌や踊りを発表しに来てくれました

3カ月ごとのケアプランの更新時には、その人に合ったプランの見直しを行います。そして、利用者が普通の社会生活ができるよう、リハビリだけでなく毎日のレクリエーション、教養や娯楽などを通して全面的に支援をしています。施設の担当者も、「利用者が、自分ではできなかったことができるようになったり、入所して明るくなったりすると自分のことのように嬉しくなります」と話してくれました。

超高齢社会の進展に伴い、高齢者が高齢者を介護する「老老介護」が全国的に問題となっています。それは施設側にとっても他人事ではなく、若者の介護業界離れが深刻化しているのです。24時間体制で、お風呂やトイレのお世話をする重労働や低

利用者の介護度が進まないよう、精神的なケアも欠かせません。たとえば、帰宅願望がある方や部屋に閉じこもりがちの方に対して、頻りに声を掛け、気を紛らわせることが必要です。食堂などでの配席にも気を配り、気が合う人同士で隣り合わせにし、団らんの時間を楽しんでもらいます。そうすることで、認知症の予防にもつながるからです。また、利用者は職員にとって人生の先輩。いつも尊敬の念を抱いて接するように心掛けています。

自宅で健康に生活することが一番ですが、たとえ入所したとしても職員が誠心誠意対応してくれ、介護度が進行しないよう自分に合ったケアプランで支援してあげます。家族との面会や外出・外泊を上手に使いながら過ごすことも一つのよい選択かもしれません。



多床室



利用者の作品

賃金が理由と言われています。しかし、今の日本にとって、施設で働く介護者は貴重な存在です。その人たちが、働きやすい環境を作れば、利用者にとってのもっと心地よい環境になるでしょう。

みんなで上げたい 介護力!

第3回

10月号からデイサービス、ホームヘルプサービスと取り上げてきた介護の特集。最終回の今号のテーマは、介護保険で要介護1～5に認定された方が利用できる「施設サービス」。内容によって、介護老人福祉施設（生活介護が中心）▷介護老人保健施設（介護やリハビリが中心）▷介護療養型医療施設（医療が中心）の3つに分かれており、利用者は自分に合った施設を選択することができます。

今回は、介護老人保健施設に焦点を当てました。



介護老人保健施設とは、自宅に戻って生活するために必要なりハビリテーションを中心とした支援を行っています。ほかの施設との違いは、医師が常駐していることです。

市内には、このサービスを受けられる入所施設が2カ所あります。市民編集委員の私たちは、そのうちの1つを訪れました。立派な玄関を入ると、広々とした食堂に50人ほどの入所者が楽しそうに団らんしていました。現在、平均年齢86・5歳、最高年齢101歳を始めた利用者が入所し、利用者の8割が女性です。常に約30人の待機者がいるのが現状ですが、68人の職員が施設の収容能力を最大限に使い、利用者目をつめています。



毎日おいしい料理を手作りしています。

この施設の別棟にはグループホームがあり、現在18人の方が入所しています。グループホームとは、認知症の診断を受けた高齢者が対象の施設で、家事や趣味を楽しむといった生活リハビリを中心としたケアを行っています。また、大規模施設と異なり少人数での暮らしをすることにより、家庭的な生活を送ることができます。

どこに相談すればいいの!?

高齢者に対する介護、福祉、医療に関することなど、どこに相談していいかわからない方、市長寿課、鳳来・作手各総合支所地域振興課のほかに、「地域包括支援センター」「高齢者ふれあい相談センター」へもご相談できます。高齢者がいつまでも住み慣れた地域で生活することができるよう、専門スタッフが中心となり支援を行います。

※ ← → は連携をして支援を行っています。

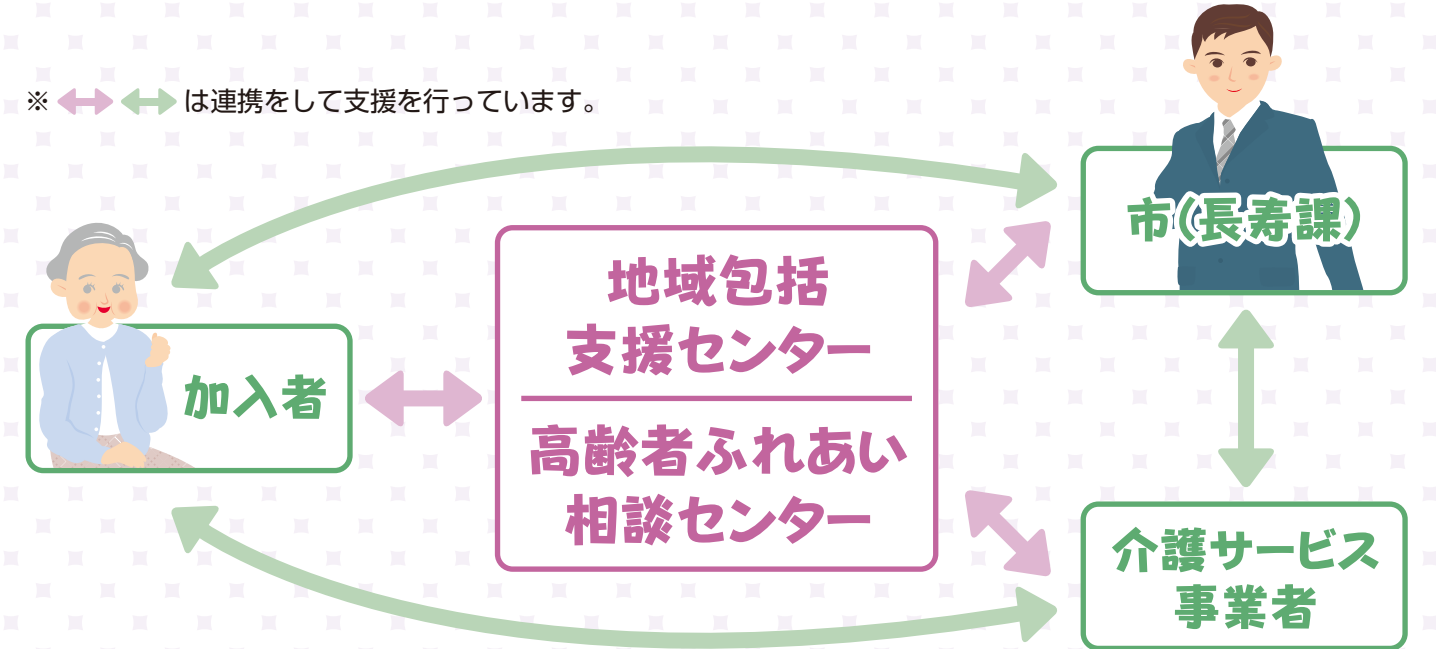

事業所	電話番号	担当地域	所在地	主な事業
市地域包括支援センター	23-6810	市全域	字東沖野20-12 (しんしろ福祉会館2階)	<ul style="list-style-type: none"> 各種サービスの利用援助 介護予防ケアマネジメント 成年後見制度利用支援 高齢者虐待防止
高齢者ふれあい相談センター	しんしろ福祉会館	新城中学校通学区	字東沖野20-12 (県営弁天住宅南隣り)	<ul style="list-style-type: none"> 各種サービスの利用援助 認知症や介護全般の困り事、悩み事の相談・助言 施設利用・医療機関利用への助言 ひとり暮らし高齢者などの安否確認、状態把握 消費者被害防止援助 高齢者虐待防止援助
	西部福祉会館	千郷中学校通学区	野田字上市場26-2 (市営上市場東住宅北隣り)	
	麗楽荘	東郷中学校通学区	矢部字上ノ川1-4 (特別養護老人ホーム麗楽荘内)	
	寿楽荘	八名中学校通学区	一畝田字清水野12-3 (養護老人ホーム寿楽荘内)	
	くすみ荘	鳳来中学校通学区	玖老勢字杉和手3 (特別養護老人ホームくすみ荘東隣り)	
虹の郷	作手中学校通学区	作手高里字縄手上22 (作手総合支所西隣り)		

編集後記
 広々とした解放感のある施設で、おだやかな表情をさしているお年寄りを見て、日々の生活に満足しておられるように感じました。自分自身も将来はこのようなところで生活できたらと思います。
 この施設に限らず入居待ちの方が多数おられることが今後の課題です。入所する条件や費用についても関心が高いと思いますので、今後のあらゆる機会を通じて取り上げていきたいと思っています。

今回、初めて施設を見学させてもらいました。室内はとても清潔で明るく、入所者の皆さんも楽しそうに過ごしていました。
 ただ、少子高齢化社会の現実を目の当たりにし、複雑な気持ちになったのも確かです。家族で介護問題に関係ないと思わず、今一度、真剣に話し合いたいと考えさせられました。

佐名幸子 鈴木信行

イラスト：渡辺早香

特集 新庁舎建設 ⑥

「市民 まち 未来」が見える 新城型庁舎」の完成に向けて

問本契約検査課 ④23・7614

市民の安全・安心を守る「危機管理機能」

岩手県や宮城県の市町村では、東日本大震災で災害対策の拠点となる庁舎が被害を受けました。庁舎が被災した市町村では、発災直後から住民への避難措置や被害情報の収集・伝達などの災害対応に重大な支障をきたしました。

また、内閣府は、平成24年8月に南海トラフ巨大地震（東海・東南海・南海の三連動地

今回はこの基本方針に注目

基本理念	基本方針
「市民 まち 未来」が見える新城型庁舎	①市民が集い市民自治の拠点となる庁舎
	②環境首都新城を先導しアピールする、先進的な環境共生庁舎
	③防災拠点としての安全・安心を確保した人にやさしい庁舎
	④地域経済活性化に貢献し、新城のまちと共に生きる、まちづくりの拠点庁舎
	⑤後世に負担をかけない、機能的で経済的合理性に優れたスリムな庁舎

震)の震度分布と被害想定について発表しました。この巨大地震により本市の最大震度想定は、6強から7に引き上げられ、建物の被害想定もこれまでの約11倍になっています。
 基本方針③は、東日本大震災の教訓を生かし、巨大地震に対して、発災直後から災害対策本部としての機能を確保できるように定めています。
◆災害対策本部機能の維持
 新庁舎は、地震に対して構造体が安全で発災直後も災害応急対策の指揮や情報収集、伝達などを行うことができます。免震構造は、地震時に建物本体と基礎の間に設置した免震装置が大きく変形し、地震エネルギーを吸収することによって、建物全体の揺れを軽減することができます。
 これにより、構造体の損傷や家具の転倒、天井の落下などが生じにくくなります。
 なお、地盤については、地質調査を行い、建設地の地層が液化化の対象外であることを確認



免震装置(積層ゴム)の例

◆バックアップ機能
 電気、上・下水道などのライフラインが途絶した場合でも応急活動に支障がないよう、非常用発電機や貯水槽、仮設トイレマンホールなどのバックアップ機能を備えた計画としています。

◆防火対策
 新庁舎は、万が一の火災に備え、耐火性能の高い耐火建築物として整備し、人命の保護と庁舎の安全を確保します。

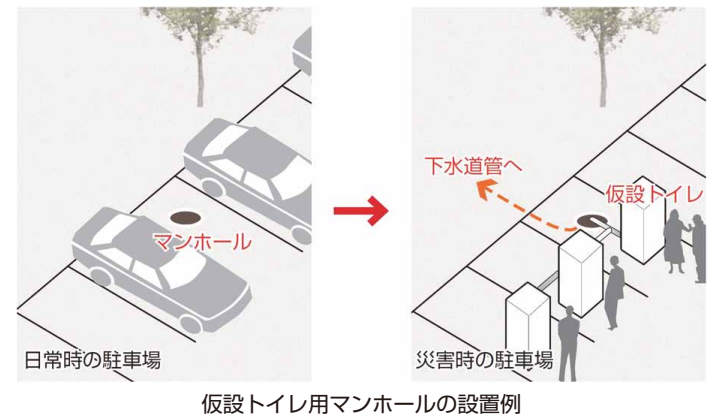

仮設トイレ用マンホールの設置例

◆個人情報の保護対策とセキュリティ管理
 防災面のほか、個人情報や行政情報など重要な情報を取り扱う庁舎は、漏えいや不正アクセスの防止対策と併せ、防犯カメラの設置やICカード認証による入退室管理を行い、不審者の侵入防止対策を強化します。
 詳しくは、新庁舎基本設計書(案)をご覧ください。



①議長あいさつ：素保涼花さん（千郷中学校） ②八名中学校：関連質問で作戦タイム ③東郷中学校の発表：鈴木紫陽さん
④関連質問をしようと「議長」と手を挙げる千郷中学校の中村優馬さん、曾根拓実さん ⑤鳳来中学校の発表：松月有磨さん
⑥新城中学校の発表：丸山萌歌さん ⑦作手中学校の発表：鈴木伶奈さん

10月18日(金)市議会議場で、平成25年度新城市中学生議会が開催されました。市内の中学校から25人の生徒が参加し、市執行部に市政についての質問や提案を行いました。これは、新城市自治基本条例第7条に定める「子どものまちづくりへの参加」の一つです。日ごろから思っていることを市政に反映する機会を設けることで、子どもたちが市政に関心を持つことを目的としています。今回は、各中学校の質問の後、10分間の関連質問があり臨場感ある議論が繰り広げられました。主な質問・答弁です。詳しくは、市ホームページをご覧ください。映像もご覧になれます。

お年寄りの避難について

八名中学校

有事の際にスムーズに避難ができるよう、お年寄りの現状を把握し、マップなどに記載してはどうでしょうか。また、地区の避難訓練を充実させ、お年寄りにスポットを当てた訓練をすべきではないでしょうか。

【総務部長】お年寄りを含む災害時に援護が必要な方を「要援護者」といい、市では、災害時要援護者登録制度により、登録と台帳整理を進めています。個人情報などの観点からマップなどへ表示はできませんが、3つのモデル地区で一人ひとりの支援方法を確認するなどサポートを進めています。

中学生の被災地派遣について

千郷中学校

今、被災地がどこまで復興しているのか、自分の目で見て、全校生徒に伝え、自分たちでできることが何かを考えていきたいです。そのため、中学生の東北派遣団の組織づくりを進めることは可能ですか。

【教育部長】今年から市内全ての中学校に防災委員会が設置されました。その代表による派遣団を結成し、派遣先での体験を各学校で伝え、防災委員会の活動に役立てることが考えられます。各中学校で気運が高まれば、そのサポートをしっかりとしていきます。

ゴミの不法投棄やポイ捨てについて

鳳来中学校

通学路や公共の場でのゴミの不法投棄が目立ちます。自分たちもボランティアとしてゴミ拾いに参加しますので、対策を考えてください。

【環境部長】ポイ捨て、不法投棄は犯罪です。生活環境委員を任命し、不法投棄の監視やリサイクル活動の指導をしてもらっています。マナーを高める運動として「しんしろクリーンフェスタ」を行っていますので、積極的に参加してください。



じょうくん

れいちゃん

※新城市自治基本条例とは、まちづくりのルールとして平成25年4月からスタートした条例。第7条 子どもは、地域社会の一員として尊重され、まちづくりに参加することができます。

農業による観光振興について

新城中学校

新城の特産品や名物などを積極的にPRし、農業と観光を結び付けてはどうでしょうか。農業の活性化をすることで、雇用の増加にもつながるのではないのでしょうか。

【産業・立地部長】農業に限らず、いろいろなことが体験できる観光が最近人気です。梅の剪定体験、お茶摘み体験、山菜採り体験など奥三河で体験できること141種類のプログラムを用意して、お客様の趣味・興味に合う体験ができるよう案内やPRをしています。

人口増加対策としての市営住宅建設について

東郷中学校

(仮称)新城インターチェンジや設楽原パーキング、校区内の八束穂地内には工業団地、道の駅ができ、現在より働く場所が増え、住居を必要とする人が出てくると考えます。人口を増やすため、市営住宅を建設するなどの計画はありますか。

【建設部理事】長篠地区で古くなった芳ヶ入住宅を建て替える工事を進めています。市営住宅建設計画のほかにも新しく家を建てられる場所を整備する事業を進めています。また、子育ての環境を整えること、働く場所を増やすこと、お年寄りや体の不自由な方たちが暮らしやすくなるなど、住み続けられる新城になるよう努力していきます。

安全な道路整備について

作手中学校

スピードを出す自動車やバイク、B&G(鬼久保ふれあい広場)ではドリフト走行をする迷惑行為もあり困っています。地域住民以外の夜間進入禁止の看板を立てたらどうでしょうか。また、国道301号以外の道路を整備し、作手が孤立しないようお願いいたします。

【建設部長】道路は不特定多数の方が利用するため通行規制はできませんが、B&Gの駐車場でのドリフト行為に対しては、夜間の駐車場出入口の閉鎖、警察への巡視を依頼

代表生徒25人(敬称略)

- 八名中学校 鎌田亜美、彦坂 和、村田涼輔
- 千郷中学校 素保涼花、前田朝陽、石切沙季、中村優馬、曾根拓実
- 鳳来中学校 大蔵咲和、滝本礼奈、松月有磨
- 新城中学校 丸山萌歌、松山快永、山本紗来、竹下紗生
- 東郷中学校 鍋内 大、鈴木紫陽、今泉春華、天野翔太、佐々木香奈実
- 作手中学校 齋藤肇希、貝吹颯汰、鈴木伶奈、竹下明李、田上裕子

していきます。国道301号以外の道路については、県道作手清岳新城線の早期改良、開通を地元の皆さんと一緒に国、県へ要望しているところです。



参加した生徒の皆さん25人と市長、議長、教育長、副市長、営業部長のんすけ

(3) 行政職の級別職員数の状況（平成25年4月1日現在）

	1級	2級	3級	4級	5級	6級	7級	計
職務内容	主事・技師		主任	係長・主査	副課長	副部長 課長	部長	
職員数(人)	57	48	67	62	34	56	14	338
構成比(%)	16.9	14.2	19.8	18.3	10.1	16.6	4.1	100.0



(4) 職員の手当ての状況（平成24年度普通会計決算）

種類	内容(月額)	支給職員1人当たり 平均支給年額
管理職手当	管理または監督の地位にある職員（副課長相当職以上）に37,700円～75,200円（一般事務職）を支給	572,925円
扶養手当	扶養親族のある職員に支給 ●配偶者（13,000円） ●そのほか（1人6,500円） ●15歳～22歳までの子（各5,000円加算）	244,488円
住居手当	12,000円を超える家賃を支払っている職員には最高27,000円を支給	269,119円
通勤手当	片道2キロメートル以上の場合に、通勤距離に応じて2,000円～24,500円を支給	81,513円
時間外勤務手当	正規の勤務時間（週38時間45分）以外の時間に勤務することを命ぜられた職員（管理職手当を支給されている職員を除く）に勤務時間に応じて支給	131,013円
期末手当 勤勉手当	6月期、12月期の年2回に分けて支給 ●6月期 1.90月分（期末1.225月分、勤勉0.675月分） ●12月期 2.05月分（期末1.375月分、勤勉0.675月分）	1,227,010円
特殊勤務手当	著しく困難、危険、不快、不健康な業務に従事した職員に支給	45,419円 (医療職などを除く)
退職手当	勤務年数および在職中の貢献度に応じて支給	18,225,010円

※ほかに初任給調整手当、単身赴任手当、休日勤務手当、夜間勤務手当、宿日直手当、管理職員特別勤務手当などがあります。

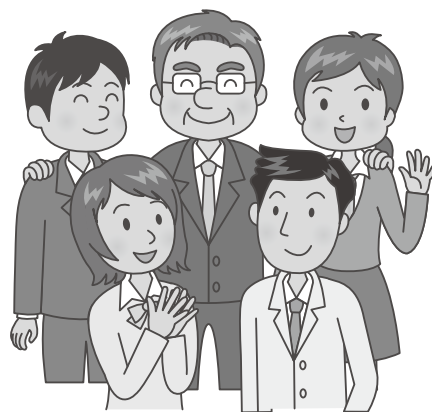

3. 職員の勤務時間・そのほかの勤務条件の状況

(1) 標準的な勤務時間（病院、消防などの交替・変則勤務体制の職場を除く）

1日の勤務時間：7時間45分
勤務時間：午前8時30分～正午、午後1時～5時15分
1週の勤務時間：月曜日から金曜日までの38時間45分
週休日：土・日曜日（ほかに国民の休日、年末年始も休日となります）

(2) 年次有給休暇の取得の状況

総付与日数	総取得日数	全対象職員数	平均取得日数	消化率
16,898日	3,539.8日	435人	8.1日	20.9%

※全対象職員数：非現業の一般職に属する職員のうち市長部局に勤務する職員

人事行政の運営などの状況〔概要版〕を公表します

問 本人事課 問 23 - 7619

平成24年度人事行政の運営などの状況を公表します。
なお、紙面の都合により〔概要版〕を掲載しますので、詳しくは市ホームページでご確認ください。

1. 職員の任免および職員数に関する状況

単位：人

	退職				採用	【参考】職員数		
	定年	勸奨	自己都合など	計		H20.4.1	H25.4.1	増減 H25-H20
事務職	13	5	6	24	15	403	376	△27
保育・教諭職	3		4	7	7	122	122	0
消防職	1			1	7	116	134	18
医療職	1		9	10	15	227	229	2
技能労務職	5			5		68	34	△34
合計	23	5	19	47	44	936	895	△41
再任用職員	-	-	6	6	17	-	25	25

※教育長は含まない

※定年：60歳（医師は65歳） 勸奨：定年前の早期退職

※対象期間：(退職)平成24年4月1日～平成25年3月31日、(採用)平成24年4月2日～平成25年4月1日

※再任用職員とは、定年などで退職した60歳代前半の者のうち公務内で働く意欲と能力があり、その知識・経験を活用していただくため再び採用された職員です。（1人を除き短時間勤務）



2. 職員の給与の状況

(1) 人件費の状況（平成24年度普通会計決算）

	住民基本台帳人口	歳出額(A)	実質収支	人件費(B)	人件費率(B/A)
新城市	50,124人	236億4806万円	10億4110万円	49億5926万円	21.0%

(2) 職員の初任給などの状況（平成25年4月1日現在）

	初任給	経験年数10年	経験年数15年	経験年数20年	行政職平均	
行政職	大学卒	172,200円	255,600円	317,100円	354,600円	318,654円
	高校卒	140,100円	229,300円	265,200円	320,300円	



会計名称	平成24年度 決算額			平成25年度 (9月末現在)		
	予算額	収入済額	支出済額	予算額	収入済額	支出済額
一般会計	252億434万円	249億4,185万円	237億4,646万円	235億1,258万円	111億473万円	75億1,945万円
特別会計合計	139億2,975万円	135億8,140万円	130億2,010万円	144億1,118万円	45億3,658万円	52億8,061万円
国民健康保険特別会計	51億3,992万円	51億198万円	47億294万円	51億3,109万円	22億3,661万円	20億3,613万円
介護保険事業特別会計	41億9,609万円	41億1,277万円	41億303万円	42億7,423万円	17億643万円	17億8,002万円
国民健康保険診療所特別会計	1億8,045万円	1億7,953万円	1億7,140万円	1億8,628万円	5,707万円	7,282万円
簡易水道事業特別会計	13億9,156万円	13億3,232万円	13億2,826万円	15億2,072万円	1億1,868万円	3億8,391万円
農業集落排水事業特別会計	6億1,779万円	4億9,995万円	4億7,564万円	9億1,204万円	5,083万円	1億7,624万円
公共下水道事業特別会計	7億4,962万円	7億2,849万円	7億2,494万円	8億3,070万円	1億3,232万円	3億3,618万円
地域下水道事業特別会計	940万円	790万円	727万円	1,100万円	282万円	271万円
宅地造成事業特別会計	2億5,110万円	2億4,765万円	2億4,765万円	2億6,180万円	405万円	180万円
後期高齢者医療特別会計	11億5,092万円	11億2,646万円	11億1,364万円	11億2,100万円	2億2,777万円	4億9,080万円
財産区会計	2億4,290万円	2億4,435万円	1億4,533万円	1億6,232万円	0万円	0万円
企業会計合計	62億5,809万円	58億9,937万円	59億3,727万円	61億6,037万円	26億1,533万円	25億6,928万円
新城市民病院事業会計	48億2,611万円	48億7,992万円	46億9,094万円	46億6,798万円	22億1,964万円	20億9,573万円
水道事業会計	14億1,914万円	10億772万円	12億3,620万円	14億7,668万円	3億8,978万円	4億6,934万円
工業用水道事業会計	1,284万円	1,173万円	1,013万円	1,571万円	591万円	421万円
総合計	453億9,218万円	444億2,262万円	427億383万円	440億8,413万円	182億5,664万円	153億6,934万円

市の財政状況をお知らせします

問本 財政課 図 23 - 7616

市の平成24年度決算ならびに、平成25年度上半期予算（9月末現在）の執行状況についてお知らせします。

平成24年度一般会計の決算額は、歳入が249億4,185万円、歳出が237億4,646万円となりました。

平成24年度は、黄柳川小学校の建設、新城小学校屋内運動場の改築など子どもの安全確保対策や、消防救急デジタル無線や消防車両の整備など市民の生活の安心、防災や減災につながる事業を進めました。

また、平成25年度では、新東名の開通に向けた道の駅や周辺の道路整備、地域文化広場をはじめ老朽化した施設の改修工事などを行うほか、「こども園」や「自治基本条例」、「地域自治区制度」をスタートさせ、市民自治社会の創造に向けた新たな取り組みも始めています。

繰越金は11億9,539万円で、平成24年度から平成25年度へ繰り越して行う事業に1億5,493万円充てられますが、そのほかの繰越金10億4,046万円は、平成25年度の事業に充てられます。

平成24年度一般会計の決算

歳入 (249億4,185万円)

歳出 (237億4,646万円)

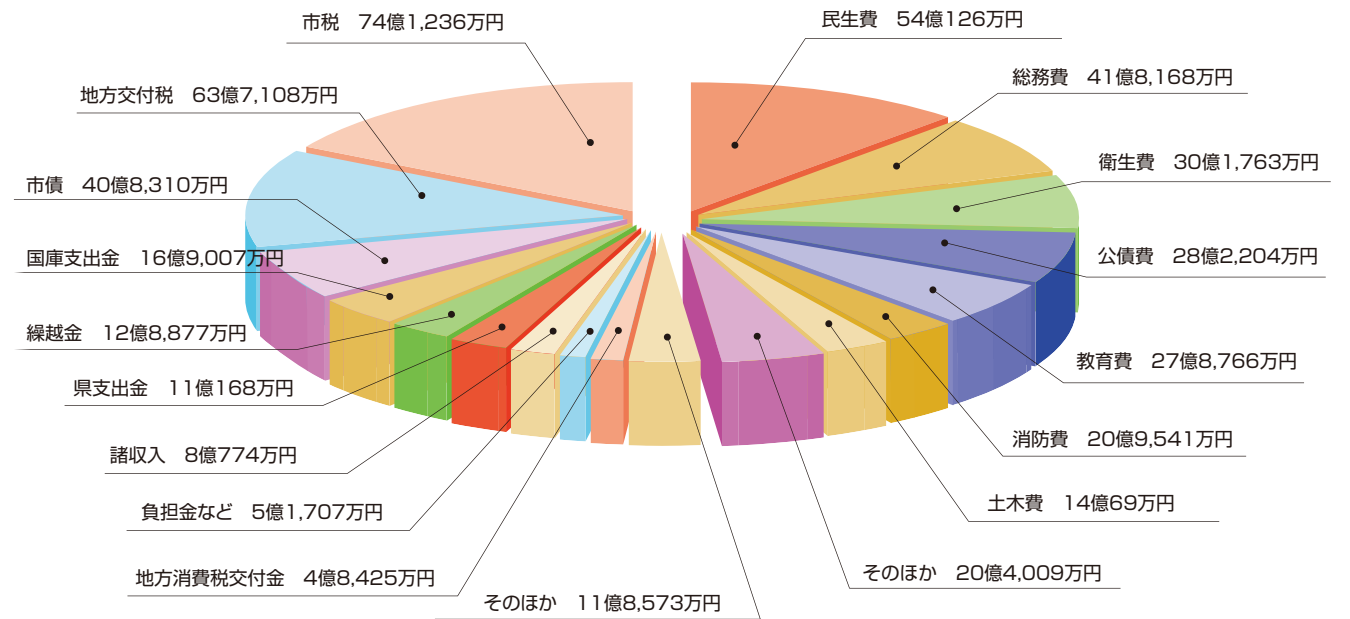

市債の状況

一般会計分 ……234億8,208万円
 特別会計分 ……108億5,911万円
 企業会計分 …… 64億1,821万円
 合計 ……407億5,940万円

一般会計でみた市民一人当たりのお金

負担された市税 147,880円
 使われたお金 473,754円
 交付税・国庫支出金など 325,874円

財産の状況

土地 ……4,857,297㎡
 建物 ……283,860㎡
 基金 ……76億2,346万円



〔市役所関連施設〕

年末年始の業務案内

施設	12月				平成26年 1月				備考
	28(土)	29(日)	30(月)	31(火)	1(水)	2(木)	3(金)	4(土)	
市役所(本庁)	休	休	休	休	休	休	休	休	12/28と1/4の土曜証明窓口は、お休みします
鳳来総合支所	休	休	休	休	休	休	休	休	
作手総合支所	休	休	休	休	休	休	休	休	
市民病院	休	休	休	休	休	休	休	休	
設楽原歴史資料館		休	休	休	休	休	休	休	
鳳来寺山自然科学博物館		休	休	休	休	休	休	休	
長篠城址史跡保存館		休	休	休	休	休	休	休	
作手歴史民俗資料館		休	休	休	休	休	休	休	
勤労青少年ホーム	午後5時まで	休	休	休	休	休	休	午後5時まで	
旧市民体育館・分館	午後5時まで	休	休	休	休	休	休	午後5時まで	作手B&G海洋センターも同じ
作手診療所	休	休	休	休	休	休	休	休	
しんしろ助産所	休	休	休	休	休	休	休	休	

〔ごみ・し尿収集関係〕

施設	12月				平成26年 1月				備考
	28(土)	29(日)	30(月)	31(火)	1(水)	2(木)	3(金)	4(土)	
可燃ごみ収集	※収集カレンダーの通り収集しますので、ご確認ください。								
クリーンセンター(自己搬入)	正午まで	休	休	休	休	休	休	正午まで	
資源集積センター(自己搬入)	正午まで	休	休	休	休	休	休	正午まで	
鳥原埋立処分場(自己搬入)	休	休	休	休	休	休	休	休	
し尿収集(新城市清掃センター)	休	休	休	休	休	休	休	休	
し尿収集(作手)	休	休	休	休	休	休	休	休	

〔斎苑関係〕

施設	12月				平成26年 1月				備考
	28(土)	29(日)	30(月)	31(火)	1(水)	2(木)	3(金)	4(土)	
しんしろ斎苑			休(友引)		休		休(友引)		

平成26年度地域自治区予算が建議されました

問本市民自治推進課 問23 - 7692

10月11日(金)に、平成26年度地域自治区予算が各地域自治区の地域協議会長から市長に建議されました。総額約70,000千円の予算です。



地区別予算	事業計画	
八名 地域協議会 6,900千円	①地域の暮らしを守るための事業 【教材整備事業】 1,700千円 【保育所整備事業】 1,300千円 ②地域の安心安全を促すための事業 【自主防災組織防災活動援助事業】 3,840千円 【自主防災組織活性化事業】 60千円	楽器、ICT教育機器、オルガンなどの購入 日除け用テント、遊具の購入 発電機、投光器などの購入 消火栓器具庫等設置補助など
鳳来中部 地域協議会 4,000千円	①地域の安全・安心のための事業 【地域防犯啓発事業】 321千円 【通学路安全対策事業】 801千円 【地域安全灯設置費補助事業】 306千円 【自主防災会備品整備事業】 2,572千円	犯罪抑止表札の購入 通学路の路側帯のカラー舗装 地域安全灯の設置補助 発電機、投光器などの購入
鳳来南部 地域協議会 3,600千円	①地域の安全安心を促す取組み 【自主防災会防災備品整備事業】 3,039千円 【地域防犯力強化事業】 135千円 【地域安全灯設置費補助事業】 426千円	発電機、投光器などの購入 防犯用のぼり旗、ステッカーの購入 地域安全灯の設置補助
鳳来東部 地域協議会 7,600千円	①地域の暮らしを守る取組み 【有害獣捕獲檻整備事業】 360千円 ②地域の安全・安心のための事業 【土木事業(市道、農道、林道)の原材料支給 上乘せ事業】 400千円 【自主防災会防災備品整備事業】 4,669千円 【地域安全灯設置費補助事業】 637千円 ③地域の活性化を図る取組み 【コミュニティ活動備品整備事業】 1,534千円	有害獣捕獲檻の購入 土木事業(市道、農道、林道)の原材料 支給上乘せ 発電機、投光器などの購入 地域安全灯の設置補助 コミュニティ活動備品整備補助
鳳来北西部 地域協議会 7,100千円	①地域の暮らしを守るための事業 【有害鳥獣対策事業】 400千円 【鳳来西こども園遊具等修繕事業】 122千円 ②地域の安心安全を促すための事業 【地域安全灯設置費補助事業】 367千円 【消火栓器具庫等設置補助事業】 267千円 【自主防災会貸与備品整備事業】 1,592千円 【市道整備事業】 864千円 【交通安全対策事業】 1,587千円 ③地域の活性化を図るための事業 【コミュニティ活動助成事業】 1,090千円 【敬老者感謝事業】 643千円 【海老構造改善センター修繕事業】 168千円	有害獣捕獲檻の購入 藤棚の修繕 地域安全灯の設置補助 消火栓器具庫等設置補助 発電機、投光器などの購入 側溝整備 通学路など路側帯のカラー舗装 コミュニティ活動備品整備補助 敬老会補助 センター畳修繕
作手 地域協議会 7,500千円	①作手地域まちづくり計画(仮称)策定事業 3,500千円 ②つくでっ子元気事業 500千円 ③地域活性化備品充実事業 498千円 ④防災倉庫備品充実事業 2,893千円 ⑤地域安全安心啓発事業 109千円	地域活性化計画策定委託 スポーツ・文化の講習会などの開催費 貸出用簡易テントの購入 発電機、チェンソーなどの購入 啓発用反射板の設置

この地域自治区予算案は、3月議会に上程され審議されます。議決されると、平成26年度に事業実施します。

地区別予算	事業計画	
新城 地域協議会 7,300千円	①地域の安全・安心のための事業 【地域安全灯設置費補助事業】 250千円 【防災対策整備事業】 2,972千円 【交通安全対策事業】 529千円 ②地域の子どものための事業 【新城小学校共育推進事業】 1,065千円 【新城中学校共育推進事業】 200千円 【こども園運営事業】 961千円 ③地域まちづくり・人材育成のための事業 【新城地域自治区大茶話会開催事業】 330千円 【新城地域自治区人材育成事業】 993千円	地域安全灯の設置補助 ポータブルトイレ、発電機などの整備 指導旗、ベストなどの購入 井戸整備、水質検査など 危険個所周知用看板設置 樹木撤去、アンプ、テントなどの購入 大茶話会開催費 視察研修、講演会などの開催費
千郷 地域協議会 12,700千円	①地域の安心安全を促すための事業 【地域安全灯設置費補助事業】 1,330千円 【交通安全施設整備事業】 8,000千円 【地域防犯・交通安全対策事業】 1,191千円 【自主防災組織防災活動援助事業】 2,179千円	地域安全灯の設置補助 通学路の路側帯のカラー舗装など 交通安全ベストなどの購入 防災ベストなどの購入
東郷 地域協議会 10,800千円	①地域の安心安全を促すための事業 【交通安全対策事業】 10,300千円 【地域安全灯設置費補助事業】 500千円	通学路の路側帯のカラー舗装など 地域安全灯の設置補助
舟着 地域協議会 2,400千円	①「安心安全な地域づくり」のための事業 【自主防災組織防災活動援助事業】 2,080千円 【消防団備品等整備事業】 270千円 ②「住みよい地域づくり」のための事業 【地域福祉計画策定・推進事業】 50千円	発電機、投光器などの購入 チェンソー、ヘッドライトの購入 アンケート実施

12月4日(水)～10日(火)は人権週間です

問本市民保険課 TEL 23・7628 鳳地域振興課 TEL 32・1983 宿地域振興課 TEL 37・2279

人権擁護委員の紹介

市には法務大臣が委嘱した人権擁護委員がいます。相談は無料で秘密は堅く守られます。お気軽にご相談ください。

新城地区

- 井原 昭 TEL 23・0920
- 今泉 正子 TEL 22・2776
- 梅岡 良子 TEL 22・2144
- 加藤 節子 TEL 23・7921
- 小林 薫 TEL 25・0094
- 鈴木 繁太郎 TEL 23・4546

鳳来地区

- 今泉 げみ TEL 35・1139
- 柿原 さよ子 TEL 32・2665
- 門林 恒憲 TEL 35・0135
- 鈴木 幹雄 TEL 32・1206

作手地区

- 齊藤 政道 TEL 38・1361
- 竹田 洋子 TEL 38・1258

※敬称略



ふるさと納税者に対するお礼の品出品業者募集

申請企画課

TEL 23・7621
TEL 23・7296

✉ kikaku@city.shinshiro.jp

「しんしろ山の湊ふるさと寄附」では、2万円以上の納税者に対し、市の特産品を贈呈しています。今回は、平成26年度以降の納税者に対するお礼の品として、市をPRする特産品などを募集します。

市を代表する特産品など。(時期不問)市内他業者の品との合算可。

価格

1件4千円以内(送料込)
市税などの滞納がない事業者

特産品の特徴を記載の上、写真データとともにメール、郵送またはご持参ください。

12月27日(金)

市ホームページに特産品一覧を掲載し、納税者を選んでいただきます。直接納税者に納品していただき、納品確認後、市が支払います。

世界人権宣言は、昭和23年12月10日に国際連合で採択されました。世界人権宣言採択を記念して12月10日を「人権デー」と定め、加盟国に対し、人権擁護活動を推進するための各種行事を実施するよう要請しています。

今年も「第65回人権週間」として次のテーマを掲げて各種啓発活動を実施します。

みんなで築こう 人権の世紀
考えよう 相手の気持ち
育てよう 思いやりの心
女性の人権を守ろう
子どもの人権を守ろう
高齢者を大切にすることを育てよう

障がいのある人の自立と社会参加を進めよう
同和問題に関する偏見や差別をなくそう
アイヌの人々に対する理解を深めよう
外国人の人権を尊重しよう
HIV感染者やハンセン病患者などに対する偏見をなくそう
刑を終えて出所した人に対する偏見をなくそう

する偏見をなくそう
・犯罪被害者とその家族の人権に配慮しよう
・インターネットを悪用した人権侵害をなくそう
・北朝鮮当局による人権侵害問題に対する認識を深めよう
・ホームレスに対する偏見をなくそう
・性的指向を理由とする差別をなくそう
・性同一性障がいを理由とする差別をなくそう
・人身取引をなくそう
・東日本大震災に起因する人権問題に取り組もう

特設相談
新城地区
12月10日(火)
午前10時～午後3時
旧市民体育館
作手地区
12月10日(火)
午前10時～午後3時
鳳来地区
12月18日(水)
午後1時～4時
鳳来開発センター

事業者向け融資制度をお知らせします

問本商工課 TEL 23・7634

市では、中小企業者の方へさまざまな融資制度を設けています。また、市融資制度以外にも県の融資制度もあります。詳しくは、愛知県信用保証協会 東三河支店 (TEL 0532・57・5611) または最寄りの金融機関へご相談ください。

融資制度	融資対象	融資金額	資金使途・融資期間	年利率	担保・保証人	備考
小規模企業等 振興資金融資制度 通常資金(振)	市内に事業所がある従業員50人 (商業・サービス業は30人)以下 の個人・法人・企業組合	5,000万円以内	運転 設備 7年以内	3年以内 1・6% 5年以内 1・7% 7年以内 1・8%	原則不要	・税の滞納がないこと ・必要な許可などを取得していること ・据置1年が可能な分割返済 ・保証協会への保証料が必要 ・事業を適法に営んでいること
小規模企業等 振興資金融資制度 小口資金(振小)	市内に事業所がある従業員20人 (商業・サービス業は5人)以下 の個人・法人・企業組合	1,250万円以内 (協会保証残含む)	運転 設備 7年以内	3年以内 1・4% 5年以内 1・5% 7年以内 1・6%	原則不要	・税の滞納がないこと ・必要な許可などを取得していること ・据置1年が可能な分割返済 ・保証協会への保証料が必要 ・事業を適法に営んでいること
市短期特別小口 資金融資制度	市内に事業所がある従業員20人 (商業・サービス業は5人)以下 の個人・法人・企業組合	500万円以内	運転 設備 1年以内	1・6%	原則不要	・税の滞納がないこと ・市内に居住し、市内で新規開業する満年齢25歳以上の方 ・開業までに許可などを取得していること
市起業者支援 資金融資制度	【起業者支援資金】市内に従業員20人 (商業・サービス業は5人)以下 で新規開業しようとする方 【事業転換支援資金】市内に従業員50人 (商業・サービス業は30人)以下 で事業転換しようとする方	750万円以内	運転 設備 7年以内	1・8%	原則要	・税の滞納がないこと ・市内に居住し、市内で継続して3年以上同一事業を営んでいる方 ・現行事業の3分の1以上廃止し、転換後事業が主力となる方 ・開業までに許可などを取得していること

中小企業者の方へ補助制度があります。

市信用保証料補助金
小規模企業等振興資金の小口資金融資で借り入れをした場合、支払った信用保証料の1/2(100円未満切り捨て)を補助します。ただし、上限は10万円です。補助申請は信用保証料納付日から15日以内に商工課へ提出してください。

市短期特別小口資金
補助申請は返済完了日から30日以内に商工課へ提出してください。

お知らせ

Information

省略文字の見方

時	日時・期間	所	場所・会場	集	集合場所	内	内容
講	講師・指導	対	対象・資格	定	募集人員	費	費用・会費
応	応募方法	E	Eメール	H	ホームページ	縮	締め切り
持	持ち物	他	その他	申	申し込み先	問	問い合わせ
本	本庁	鳳	鳳来総合支所	作	作手総合支所	消	消防本部

催し・行事

郷土研究会月例会

問本文化課
 23・7655
 郷土の歴史と一緒に楽しく学んでみませんか。
 時 12月14日(土) 午後2時
 所 設楽原歴史資料館
 22・0673
 内 「若広村庄屋の記録」を読んで分かったこと
 講 夏目利美氏

新城歌舞伎

問本文化課
 23・7655
 市内各地で連綿と受け継がれてきた村歌舞伎。市無形民俗文化財でもある村歌舞伎が文化会館で一堂に会します。26回を数える定期公演で、プロ顔負けの芝居をご覧ください。
 時 12月1日(日) 午前10時30分
 所 新城文化会館 大ホール
 内 口上(出沢歌舞伎)
 一、増補忠臣蔵・本蔵下屋敷の場(山乃手歌舞伎)
 二、三河吉田故郷の曙・七化長五郎(鳥原歌舞伎)
 三、身替座禅(白子歌舞伎)
 四、奥州安達原三段目・袖萩祭文の場(若鮎歌舞伎)
 費 全席自由 1,000円
 一般 500円
 高校生以下 500円
 ※未就学児は無料



募集

市民病院職員募集

問本市民病院総務企画課
 23・7852
 採用条件
 試験を行い、合格者は3カ月間(平成26年4月~6月)の試行期間(臨時職員)の評価により正規採用とします。(平成26年7月1日採用予定)
 募集要項・試験申込書の配布場所
 所 市民病院総務企画課
 申込受付場所・締切日
 所 市民病院総務企画課
 12月6日(金)
 ※土・日曜日、祝日は除く
 試験
 時 12月19日(木)
 所 市民病院
 内 面接、作文、適性検査
 ※詳しくは、募集要項でご確認ください。

職種など	人員	応募資格
看護師	7人	昭和48年4月2日以降に生まれ、看護師免許を有する方または平成26年3月に取得見込みの方
臨床工学技士	1人	昭和53年4月2日以降に生まれ、臨床工学技士免許を有する方または平成26年3月に取得見込みの方

親子ふれあい教室「冬の星空観察会」

問本生涯学習課
 23・7654
 澄み切った夜空に輝く星座を観察する「冬の星空観察会」を開催します。大人の方だけでも参加できます。ご家族、お友だちと一緒に参加しませんか。
 時 12月7日(土) 午後6時30分~8時
 (受け付けは午後6時15分から)
 所 新城市青年の家
 講 中島徹英氏、伊丹晴生氏
 定 40人(先着順)
 費 無料
 応 生涯学習課へ直接または電話でお申し込みください。
 他 雨天や曇りで星が見えない場合は、視聴覚室で実施します。

普通救命講習会開催

問本消防署救急担当
 22・1119
 目の前で家族が倒れたら、あなたはどうしますか? このような時に、あわてて

何もできずに後悔しないためにも、この機会に救命処置を学びましょう。
 あなたの勇気が「命」を救います。

時 12月8日(日) 午前9時~正午
所 消防防災センター
内 AEDを用いた成人に対する心肺蘇生法、止血法、異物除去法
対 中学生以上
定 20人
※ 定員になり次第締め切り
持 筆記用具
費 無料



市内小・中学校に勤務する講師の募集

問本学校教育課
 23・7652
 市教育委員会では、市内の小・中学校で講師として勤務したい方の登録を随時受け付けています。
 登録を希望される方は、学校教育課へご連絡ください。
 対 小学校教員免許または、中学校教員免許を所有する方

ユーモアあふれた 共育川柳募集!

問本生涯学習課
 23・7654
 市小中学校PTA連絡協議会では、「共育」をテーマにユーモアにあふれた川柳を募集します。
 この機会に、あなたの生活のなかにユーモアあふれる共育を探して川柳にしてみよう。
対 市内在住の方
住 住所、氏名、電話番号、年齢(小・中学生は学校名)、川柳を記入の上、メール、ファックス、郵便で送っていただくこと
持 参加ください。
 ※一人何点でも構いません。

郵送先
 shougaigakushu@city.shinshiro.jp
 city.shinshiro.jp
 23・8388
 〒441-1392
 新城市役所生涯学習課
 (市小中学校PTA連絡協議会事務局)
 12月13日(金)



共育とは...
 家庭・地域・学校が連携し、子どもの教育に関わることで、子どもとともに大人も育つこと(市教育委員会 教育理念)

男と女の 礼服祭

礼装アクセサリーも充実!

マイライフ・マイファッション

メロキヤ

新城市片山ハイパス沿い(コマダ駅前)

年中無休 朝9時~夜9時まで営業 ☎(0536)23-5454

★7号~17号まであり

ダブル礼服 29,900円(税別) 贈り物もあります!

Happy Ending メロディー

平成25年度小規模事業者活性化補助事業★試作品モニター募集中

遺言/相続/後見

福祉施設、町内会等への出前セミナー 出向きます。お気軽にどうぞ!

★会社・NPO/補助金/入国管理/建設業/農地法/離婚/内容証明 ほか★

ふれあい相続後見センター 新城駅すぐ、初回相談無料
 鈴木達也行政書士事務所 ☎0536-22-4175 suzutatsu@tees.jp

鹿角靈芝エキスドリンク「スーパー宝輪」

健康維持に関わりがあるとされている「β-グルカン」たっぷりドリンク!

鹿角靈芝で始めよう!健康生活習慣

~100歳まで元気でキレイに楽しく生きよう~
 クレス薬品株式会社
 支社 オフィス野澤

〒441-1354 愛知県新城市片山宇東野畑359-4
 TEL.0536-23-8221 FAX.0536-23-8220

自然をたのしく学ぶ 野外学習会

問 鳳来寺山自然科学博物館
☎35・10001
「蒲郡市生命の海洋科学館の
見学と西浦半島の地質」
12月1日(日)
午前9時～午後4時

集 市役所仮庁舎駐車場、鳳来
総合支所大駐車場
講 博物館学術委員 遠西昭寿
氏、河村善也氏
定 30人
料 大人 2,500円
小・中学生 1,500円
持 筆記具、弁当、飲み物
他 野外活動ができる服装

にっぽん縦断いっしょ旅 お手紙大募集

申 問 鳳来観光課
☎32・1985
NHK・BSプレミアムで
放送中の「にっぽん縦断
こころ旅」が愛知にやって来ま
す。この番組は、俳優 火野
正平さんが思い出の風景、忘
れられない風景など、視聴者
から寄せられたさまざまなエ

ピソードをもとに自転車で各
地を旅する番組です。
皆さんの「こころにある思
い出の場所」のエ
ピソードを添えて
お送りください。

必 住所、氏名、電話番号、性
別、年齢、思い出の場所、
場所につわるエピソード
をご記入の上、ファックス
または郵送でお送りくださ
い。



郵 送先
〒150・8001
NHK「こころ旅」係
放 送予定
平成26年1月27日(月)～2月
2日(日)
平成26年1月6日(月)必着
番組に関するお問い合わせ先
☎0570・066・066
<http://www.nhk.or.jp/okorotabi/>

手当

問 本 ども未来課
☎23・7622
鳳 来地域振興課
☎32・1982

作 地域振興課
☎37・2279
児童扶養手当(8～11月
分)を12月10日(火)に振り込み
ます。受給されている方は、
振込口座への入金をお確かめ
ください。

※転居・転出などの際は、こ
ども未来課または鳳来・作
手各総合支所地域振興課へ
届け出をしてください。



そのほか

議 議会中継放送を行います
問 本 議事調査課
☎23・7657
市議会12月定例会の市長所
信表明・一般質問の様子を
ケーブルテレビで放送しま
す。

放 送日については、日程が
決まり次第、市ホームページ
などでお知らせします。
放 送チャンネル
デジタル放送12チャンネル
でご覧ください。

製造事業所の皆さんへ 工業統計調査にご協力を

問 本 商工課
☎23・7634
12月31日(火)現在で、工業統
計調査を実施します。
12月から平成26年1月にか
けて、統計調査員が伺いま
すので、ご協力をお願いします。
なお、調査票に記入してい
ただいた内容は、統計法に基
づき、秘密が厳守されますの
で、正確な記入をお願いします。

製造事業所の皆さんへ
工業統計調査にご協力を
12月31日(火)現在で、工業統
計調査を実施します。
12月から平成26年1月にか
けて、統計調査員が伺いま
すので、ご協力をお願いします。
なお、調査票に記入してい
ただいた内容は、統計法に基
づき、秘密が厳守されますの
で、正確な記入をお願いします。

ネコの家族さがし会

申 問 所 県動物保護管理セン
ター東三河支所
☎0532・33・3777
12月21日(土)
午前10時～11時30分
※途中参加不可
内 センターに収容されたネコ
の譲渡
対 県内在住の成人
他 審査有り。集合住宅や借家
で飼育する場合は、規約な
どを持参してください。

マザーズ出張セミナー

問 ハローワーク新城
☎22・1160
出産、育児などで仕事から
離れた方の再就職・職場復帰
を応援するため、パソコンセ
ミナーと就職支援セミナーを
開催します。
時 平成26年1月21日(火)～23日
(木)の3日間
所 午前10時～午後4時
西部福祉会館(ちさと館)
定 15人(託児は生後6カ月以
上の未就学児 8人)
料 無料
応 12月2日(月)から受け付けを
開始し、定員になり次第終
了します。

個人事業税第2期分の 納税をお忘れなく

問 東三河県税事務所課税第一課
☎0532・35・6127
個人事業税の第2期分の納
期限は12月2日(月)です。
11月中旬に県から納付書を
お送りしますので、最寄りの
金融機関、コンビニエンス
ストア(納付書の納付金額が30
万円以下のものに限りです)
または県税事務所へ納付して
ください。

なお、Pay-easy(ペイ
ジー)に対応しているイン
ターネットバンキングまたは
ATMを利用して納付するこ
ともできますので、ぜひご利用
ください。

愛知県最低賃金改正

問 豊橋労働基準監督署
☎0532・54・1192
県内全ての事業場で働く常
用・臨時・パートなどの労働
者に適用される「愛知県最低
賃金」は、時間額780円に
改正されました。なお、県の
特定(産業別)最低賃金(7
業種)については、現在、改
正などのため調査審議中だ
すので、今後の改正状況に注意
してください。

陸上自衛隊高等工科学校 生徒を募集しています

問 自衛隊愛知地方協力本部豊
川地域事務所
☎0533・85・2411
應 募資格
平成26年4月1日現在15歳
以上17歳未満の男子
中学校卒業者または中等教
育学校の前期課程修了者
(平成26年3月に卒業・前
期課程修了見込みの者を含
む)
試 験日
平成26年1月18日(土)
受付締切日
平成26年1月10日(金)



新城警察署だより

問 新城警察署
☎22・0110
み んなでつくろう安心の街
12月1日(日)から20日(金)まで
の20日間「年末の安全なまち
づくり運動」が行われます。
犯罪を防いで明るい新年を迎
えましょう。
許 しません 飲酒運転 許す人
12月1日(日)から10日(火)まで
の10日間「年末の交通安全県
民運動」が行われます。
飲酒運転による悲惨な事故
が跡を絶ちません。
飲酒運転は、重大事故に直
結する悪質・危険な違反であ
ることを正しく認識し、飲酒
運転を根絶しましょう。

新城図書館だより

問 新城図書館 ☎23-2333 ☎24-3415

年末年始の休館について

12月28日(土)から平成26年1月3日(金)までの間、休館します。本の返却は、図書館または鳳来・作手各総合支所にあるブックポストへお願いします。

年末年始特別貸出について

12月13日(金)から27日(金)までを特別貸出期間とします。期間中は、一人15冊まで3週間借りることができます。

おすすめ本の紹介

一般書 「お伊勢ものがたり
-親子三代道中記」

梶よう子/著 集英社
武家の女ばかり三代
が、見習い御師(案内人)
と伊勢参りに向かう道中
を描く時代小説です。事
情を抱えた4人が、いく
つもの出会いによって変
わっていきます。



絵本 「どろぼうがっこう
ぜんいんだつごく」

かこさとし/作・絵 偕成社
40年ぶりの続編です。
刑務所に入った先生と生徒
たちは、まじめに生活して
いましたが、なんと脱獄を
計画します。同シリーズの
愉快的「だいうんどうかい」
もお楽しみください。



新城図書館のご案内

[開館時間] 午前9時～午後8時
[休館日] 月末(点検で第3月曜日が
休館になる場合あり)
[貸出冊数] 一人8冊まで(15日間)
[貸出券作成] 鳳来・作手各総合支所で
交付の申請可。後日郵送。
[ファックス貸出] ファックスで申し込めば、
一度に3冊まで各総合支所
へ届けます。

忘・新年会は山びこの丘で!!
得 宿泊+ご宴会プラン
季節のお料理コース7,800円～
奥三河の幸食べつくりコース...8,500円～
ふぐ会席コース9,500円～
※すべてのプランは、宴会料理・朝食付き・税込み
飲み物代別・1室3名様以上の、お1人様の料金となります。
山びこの丘 〒441-1945 新城市玖老数字新井9
☎(0536)35-1191 ホームページ <http://www.sanyurin.jp/yamabiko>

登記 相続
司法書士
土地家屋調査士
行政書士
佐野事務所
新城市字八幡15-14
市役所西400m・法務局西隣 ☎0536-22-2233



お問い合わせ
 新城保健センター ☎23-8551 作手保健センター ☎37-2839

検診

集団がん検診(要申込)

申所 新城保健センター
 時 12月15日(日) 午前実施
 ※乳がんのみ一日実施
 内 胃がん・大腸がん・前立腺がん・子宮がん・乳がん
 ※40歳代の方の乳がん検診は二方向のレントゲン撮影
 ※前立腺がんは50歳以上の男性が対象になります。
 ¥ 胃がん 1,000円
 大腸がん 300円
 前立腺がん 500円
 子宮がん 800円
 乳がん 1,300円
 (40歳代 1,400円)

検診科目	検査内容	自己負担金	検診期間	実施医療機関
胃がん	バリウムによる検査	いずれも1,000円	12月28日(土)まで	新城地区 今泉病院・高木内科医院・ちさと医院 茶臼山厚生病院・のだクリニック むらまつ内科・市民病院
				鳳来地区 静巖堂医院・ながしのクリニック 星野病院・宮本病院
				作手地区 作手診療所
子宮がん	子宮頸部の細胞診		いずれも平成26年3月31日(月)まで	荻野医院・市民病院
乳がん	マンモグラフィ・視触診 (40歳代の方は二方向のレントゲン撮影)	1,000円 (40歳代の方は1,100円)		市民病院

教室

社会復帰教室(要申込)

申所 新城保健センター
 時 12月10日(火)
 午前10時～午後1時
 内 レクリエーション、創作活動
 対 こころの病などで生活に不安を感じている方
 他 作手地区との合同開催です。

楽しく痩せる！ エアロビクス教室(要申込)

申 新城保健センター
 昨年好評だった教室を今年も実施します。エアロビクス初心者も大歓迎です。
 時 平成26年1月10日(金)～3月14日(金)
 午後1時～2時30分
 ※毎週金曜日(全10回)
 所 勤労青少年ホーム
 対 市内在住の方
 定 30人
 ※定員になり次第締め切り
 ¥ 2,000円(保険料込)
 持 室内シューズ、汗拭きタオル、飲み物、ヨガマット
 (またはバスタオル)
 受付開始 11月25日(月)

20人 定員になり次第締め切り

※定員になり次第締め切り
 ¥ 2,000円(保険料込)
 持 室内シューズ、汗拭きタオル、飲み物、ヨガマット
 (またはバスタオル)
 受付開始 11月25日(月)

お知らせ

ひきこもり家族のつどい(要申込)

申 新城保健所健康支援課
 ☎ 22-2203
 ひきこもりの方を抱えるご家族を対象に、家族のつどいを開催します。
 時 12月2日(月)
 午後2時～4時
 所 新城保健所
 内 講演会「ひきこもりの理解と対応方法について学ぶ」と家族交流会
 講 ひきこもり・ニート・不登校の若者自立支援センター理事長
 対 定 ひきこもりの方を抱える家族先着10人

腹回りが細くなる！メタボ改善教室(要申込)

今年度初めて開催する教室です。メタボリックの方もそうでない方も参加できます。楽しく運動して、腹回りを細くしましょう。
 申 新城保健センター
 時 平成26年1月20日(月)～3月24日(月)
 午後2時～3時
 ※毎週月曜日(全10回)
 対 市内在住の方

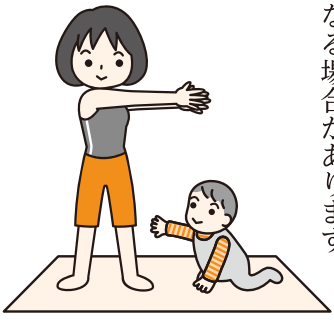

産後ママとベビーのリフレッシュサロン(要申込)
 申 新城保健センター
 時 12月12日(木)
 午前10時～正午
 内 交流会、リカバリヨーガ
 対 産後1歳未満の乳児とその家族・15組
 持 母子健康手帳、バスタオル、飲み物など
 ※運動のできる服装でお越しください。
 他 初めて参加される方が優先になる場合があります。

市民病院発

ほのか診察室

HONOKA Consultation room

シリーズ 第76話

あなたもできる！糖尿病の食事療法



市民病院 糖尿病チーム 監修

糖

糖尿病は、ほとんどの方が耳にしたことのある病気だと思いませんか？
 糖尿病は、食後に血糖が上がらないように調整する働きをもつインスリンというホルモンの分泌量が不足したり、効き目が悪くなったりと、慢性的に高血糖になった状態のことを指します。長期的に高血糖の状態が続くと、腎症、網膜症、神経障害

などの合併症が起こる場合があります。

糖尿病の治療は、食事療法・運動・薬物療法により血糖をコントロールするものです。ここでは、その中でも血糖の上昇に直接関わってくる食事療法について紹介します。これは、糖尿病の予防にも効果がありますので、糖尿病ではない方もぜひ参考してみてください。

糖尿病の食事療法といっても、食

べてはいけなものはありません。また、食べたら良くなる食品もありません。正しい食習慣とともに、過食を避け、規則正しい食事をするのが大切です。つまり、糖尿病食は特別な食事ではなく、バランスのよい健康食といわれています。

まずは、自分の身体活動量に合った食事の分量を知ることが大切です。(表1)の計算式が大体の目安になります。一人ひとり適正エネルギー量は異なりますので、医師から指示された食事量を守るようにしましょう。そして、血糖値を安定させるには、食事の時間と量をできるだけ毎日一定にすることが大切です。食事の摂取量を調整するために食事の回数を減らそうとしてしまいがちですが、かえって逆効果になることが多いです。一回の食事が増え、食後の急激な血糖の上昇につながったり、空腹時間が長くなったりすることで栄養素の吸収が増し、体脂肪がつきやすくなる恐れがあります。

栄養のバランスが偏らないことも大切です。食品に含まれる栄養素には、炭水化物、たんぱく質、脂質、ビタミン、ミネラルなどがあり、これらを過不足のないバランスの取れ

た献立を心掛けましょう。特に食物繊維は糖の吸収を遅らせ、血糖の上昇を緩やかにします。また、コレステロールを減らし、脂肪の吸収を抑える効果もあります。野菜、海藻類、きのこ類、こんにやくをメニューに取り入れるようにしましょう。拡大を続ける糖尿病の脅威を踏まえ、世界各地で糖尿病の予防、治療、療養について活動が行われています。糖尿病ではない方もこれを機会に一度、自分の食生活を見直してみませんか。

(表1)
 標準体重(kg) = 身長(m) × 身長(m) × 22
 総エネルギー量(kcal) = 標準体重 × 身体活動量
 身体活動量の目安(体重1kgあたり)
 軽労作(デスクワークが主な人・主婦など)：25～30kcal
 普通の労作(立ち仕事が多い仕事)：30～35kcal
 重い労作(力仕事の多い仕事)：35kcal

市民病院総務企画課 ☎ 23-7852



新城ラリー10周年

10月26日(土)、27日(日)

国内最大級の集客力を誇る「新城ラリー」が新城総合公園で開催され、全国から42,000人の観客でにぎわいました。選手やゲストドライバーは、エンジン音をとどろかせながら観客の目の前を猛スピードで駆け抜け、その迫力は圧巻でした。



中町



栄町

女みこし、威勢よく

10月13日(日)

富永神社例大祭が行われ、7地区で違った色の法被を着た女性たちがみこしを担ぎ練り歩きました。担ぎ手の威勢のよい掛け声と爆竹の音は、街中を祭り一色にさせました。

今月の旬な食材

旬な食材と豆知識、食材を利用した1品と、食材をモチーフにした新城市食育推進キャラクター「お食べん武将隊」(全12種類)を紹介します。

八名丸 さといも



愛知の伝統野菜に選定され、「八名丸」として商標登録されています。

食育推進キャラクター

「やなまる」

さといも界では由緒正しいお家柄。粘り強くコツコツ努力する。



旬の食材を使った1品

『八名丸 さといもの磯辺餅』



☆材料☆ (10個分)

八名丸さといも ……10個	A
味付け海苔 ……3~4枚	片栗粉 ……大さじ1
酒 ……大さじ1	塩 ……小さじ1/4
サラダ油 ……大さじ1/2	B
	めんつゆ ……大さじ2
	砂糖 ……小さじ1

☆作り方☆

- ①里芋は皮をむき、軽くぬめりを取る。鍋にかぶるくらいの水と酒を加えて中火で15分程茹でる。
- ②茹で上がった里芋はボウルに入れてつぶし、Aを加えて混ぜる。手に少量の水を付けて10等分し、平たく整形して2cm角に切った味付け海苔を両面に貼る。
- ③フライパンにサラダ油を入れて中火で熱し、②の表面をこんがり焼く。混ぜ合わせたBを入れ、フライパンをゆすりながらさっと絡める。

レシピ：市食育推進実行委員会（農村輝きネット・しんしろ）

再発見!

わがまちの文化財・施設紹介 91

浦安の舞

浦安の舞は、大祭の時などに十二単衣を身にまとった舞姫(巫女)によって、舞われる女舞です。正式には四人舞で、前半の扇舞と後半の鈴舞とがあります。一地域の神にぞ祈る朝な夕の海のごとくに波たたぬ世を



これは、昭和8年に昭和天皇が作られた和歌で、神楽の歌詞です。そして昭和15年11月10日午前10時に、皇紀2600年奉祝臨時祭で、全国の神社で一斉に奉納され、現在では神前神楽の代表的なものの一つとなっています。「浦安」とは心やすらかという意味で、平和や平安を祈る舞です。名前の由来としては古く日本が「浦安国」と呼ばれ、神祇の安寧慰撫と国の平穩無事が、題名に込められています。舞扇は、ヒノキでできた檜

扇を用います。舞鈴には、5尺から6尺の五色絹という鈴緒が付けられています。この「五色」は青は木、赤は火、黄は土、白は金、黒が水を意味しています。正式な鈴としては、鈴を20cm程の柄に20cm程の鈴と鈿が付けられ、鈿の部位に6個または8個の鈴が付いています。これは三種の神器を模したものであり、鈴は天叢雲剣、鈿は八咫鏡、鈴は八咫瓊勾玉とされています。県内の舞を教える指導者は熱田神宮で講習を受けます。新城でも奉納される神社がいくつかありますが、少子化などで中断してしまっているところもあり、少々さみしい気もします。



「緑のカーテン倶楽部」コンテスト 結果発表

市では地球温暖化防止の一環として、家庭や事業所などで誰でも気軽に取り組める「緑のカーテン倶楽部」事業を実施しています。

この事業は、ゴーヤ、アサガオなどのつる性植物を窓や壁面に茂らせ、夏の強い日差しを遮り、涼しい風を部屋の中に呼び込むことで、エアコンをつける時間を減らし、省エネと二酸化炭素排出量の削減につなげていくことを目指すものです。

5年目となる今年度も、「家庭部門」と「事業所等部門」に分け、JA愛知東、中部電力(株)新城営業所との共催によるコンテスト形式により、応募者の中から優秀な作品を表彰させていただきました。

家庭部門22人、事業所等部門14組の応募の中から、9作品が表彰されました。表彰された取り組み作品を紹介します。

家庭部門



岩附玲子 様 (川田地区)



阿部昌仁 様 (乗本地区)



高木松生 様 (川田地区)



杉下成利 様 (八名井地区)



山本富夫 様 (富沢地区)

事業所等部門



さかえの郷デイサービスセンター-新城 様



名菱テクニカ株
モータ事業部新城事業所 様



三菱電機株
名古屋製作所新城工場 様



横浜ゴム(株)新城工場 様



参加者を募集しています

市民環境講座
「グリーンコンシューマー」
〜買い物が変わる私たちの暮らし〜

時 12月21日(土)

午前10時〜正午

所 新城文化会館 301講習室

定 60人(事前の申込順)

¥無料(どなたでも参加できます)

応 住所、氏名、連絡先、参加希望人数を、電話、ファックス、Eメール、ハガキでお申し込みください。

TEL 23・7677

FAX 23・8388

EM kankyou@city.shinshiro.jp

〒441-1392(住所不要) 新城市役所 環境課

新城設楽生態系ネットワーク協議会設立記念フォーラム
「人と生きもののいい関係! 新城設楽の自然のあり方を考える」

時 12月21日(土)

午後1時〜4時30分

所 新城文化会館 大会議室

定 100人

¥無料(参加者に苗木プレゼント)

問 新城設楽生態系ネットワーク協議会(愛知大学内)

TEL 0532・47・4111

小型家電製品は資源として回収しています



小型家電製品は、平成23年4月から「埋めるもの」としての回収から、「資源」としての回収に変更しました。
約2年半が経過しましたが、改めて回収できる製品例と注意点をまとめました。今一度ご確認ください。資源の有効活用とリサイクルにご協力ください。

【搬出方法】

月1回の地区の資源回収会場へ出すか、資源集積センターへ自己搬入してください。(無料)

資源回収する

小型家電製品の例

アイロン、カメラ、携帯電話、ゲーム機、電話機、電気カミソリ、電気泡立て器、電卓、ドライヤー、ミキサー、ラジオ、電気スタンド、DVDプレーヤー、電子辞書、電気炊飯器 など

【注意】

・電気コード、乾電池、バッテリーなどで起動する製品が対象です。
・プラスチック部品は、できる範囲で取り除いてください。取り除けない場合は、そのままお出してください。

今月の「リユースの広場」

譲りたいもの
・ダブルベッド
譲ってほしいもの
・こども園の園服と帽子

※リユースの広場への掲載を希望される方は、①住所②氏名③電話番号④品名と特徴を生活衛生課へご連絡ください。

TEL 22・0521

FAX 22・0554

EM clean-center@city.shinshiro.jp

〒441-1322

新城市日吉字樋田56番地

生活衛生課あて

TOP↓くらし↓ごみ・リサイクル↓リユースの広場

我らが母校再発見

校歌を聴いてあなたは何を思い浮かべますか？



八名中学校

学校の概要

沿革
昭和22年、新学制六・三制施行によって、八名村立八名中学校が開校されました。その後、昭和33年市制施行により、現在の名称へと改称されました。

学校の特色

八名中学校では、「心」を重視した教育に力を入れていきます。心を健康にすることで、同時に、考える力や学力を高めています。



学年別生徒数今昔

学年	1年	2年	3年	計
昭和37年	187人	189人	216人	592人
平成25年	51人	52人	53人	156人

3B 体育大会

3Bのみんなヘジリーズ

ありがとうさま

私が走っている何層も応援してくれてありがとうさま。 K.M.Y.より

3Bのためにみんなの競技を一生懸命取り組んでくれてありがとうさま。 M.A.より

優勝はできなかったけど感動をくれたありがとうさま。 Y.より

パフォーマンスみんなががんばりたくいおどしました。ありがとうさま。 Y.K.より

私はほかの部も応援したけどみんなが金メダルがはたして優勝することができました。ありがとうさま!! ホカより

3Bのみんなと心を一つにして頑張ることができて、すごく楽しかったです。優勝ができてすごくうれしかったです。ありがとうさま。 M.F.より

最後の体育大会 おつかい、す!! 総合優勝は...無名にたいして、回結力での努力よりハンパなく!!

バドミントン 水泳部... (3名)

でも、喜びでいっぱい!!

最高の思い出をありがとうさま。 M.K.より

～おま～ あんた Fan boy

金メダルで、おめでとう!!

ありがとうさま!! O.S.より

せーの!! がんばって!!

I.より

最後の体育大会 おつかい、す!!

総合優勝は...無名にたいして、回結力での努力よりハンパなく!!

バドミントン 水泳部... (3名)

でも、喜びでいっぱい!!

最高の思い出をありがとうさま。 M.K.より

～おま～ あんた Fan boy

金メダルで、おめでとう!!

ありがとうさま!! O.S.より

せーの!! がんばって!!

I.より

《八名中の言い伝え》

ふれあい
の森に鯨
が立っている

級友への感謝の気持ちを数行の言葉で表現する「ありがとうさま通信」。15年前から体育大会や文化祭などの行事のたびに発行されています。恥ずかしくて直接言えない感謝の気持ちも、この通信を通して表現されているようです。

また、9年前からは保護者からも募集しています。「毎日ちゃんと学校に行ってくれてありがとうさま。」「わが子へ、学校へ、地域へなど、親の視点からも感謝の気持ちを表現していただいています。」

「ありがとうさま」で感謝を伝える

体育大会のありがとうさま

心の健康を

健康推進学校で学ぶ

平成24年度、県教育委員会から「健康推進学校」の指定を受けた。心身ともに健康で自分らしく生きていく生徒の育成」を目標に掲げ、家庭・地域と協力しながら推進しています。

今年度は、特に「心」の健康をテーマに、中学生らしい健康な心を育むための活動をしています。たとえば、学校保健委員会では、市内の不登校生徒を支援する「あすなろ教室」指導員



を招き、心の問題を取り上げました。生徒だけでなく保護者も参加し、心の形成を見直すきっかけとなったようです。

命の大切さを学ぶ

八名中学校の伝統の一つ「SUNフラワー活動」。1998年から16年間続いています。全校生徒が三人一組で三種類の花を育て、その鉢植えを交換し

八名中学校 校歌

作詞 小柳津 鏡
作曲 小柳津義人

一、吉祥が峯は険しくも
いばらの道を切り開き
登る足なみはつらつと
自治の旗風ひるがえし
新生日本建設の
誓い果たさんいざわれら
八名中健児 今こぞ

二、
宇理の峠に陽は燃えて
望み明るく今日もまた
心を磨き身を鍛え
学びの業にいそしみて
文化日本建設の
力競わんいざわれら
八名中健児 今進む

三、
流れもつきぬ豊川の
水に姿を写しつづつ
清く正しくほがらかに
民主の帆船あやつりて
平和日本建設の
誠ささげんいざわれら
八名中健児 今奮う

ます。夏休みに自宅に持ち帰り花を育てるなど、命を大切にすることを育んでいきます。



「き・そう・あ・じ」で規則正しい中学校生活

「き」は着こなし、「そう」は掃除、「あ」はあいさつ、「じ」は時間を守るです。八名中学校の特徴は、チャイムを含め、災害時など緊急以外での放送がないことです。時計を見て5分前行動できるようにという願いがきっかけで始められましたが、今では八名文化として定着しているようです。また、下駄箱を見ると一目瞭然。



どの生徒も靴のかかとをそろえ、ピシッと整頓されています。「き・そう・あ・じ」が、成果を上げていると言えるでしょう。

編集後記

八名中学校を取材して感じたのは、社会人になったときの基本的な心構えを取り入れた活動を行っていることです。掃除の大切さ、挨拶をしっかりと、時間を守る、はきものをそろえる、ありがたうを素直に言えるなどです。

また、時間を守るために「ノーチャイムの推進」、ありがとうのためには「ありがとうさま運動」など工夫を凝らして実践しています。

私のふるさととは昔、八名郡大野町でしたので、八名中学校には何か親しみを感じました。



イラスト：渡辺早香

12ch

おすすめティーズチャンネル

お問合せ **0120-816-142** <受付時間 AM9:00~PM6:00> サポートダイヤル **0532-56-1237** <24時間受付>

～ 基本タイムテーブル ～

時間	平日	土・日
7:10	とよはしNOW/街角ネットはら	
30	いいじゃん新城	
45	情報番組	地域情報Tコミュ
8:00	みかわスポーツワールド	
30	近隣局番組 / Tコミュ	HOTステーション週末号
9:00	インフォメーション / 風景	Tコミュ / インフォ
30	遊YOU東海道	
10:00	HOTステーション(生放送)	情報番組 / 風景
30	スポーツ / 情報番組 / のき山	はままつキメキ出逢い旅
11:00	インフォメーション / 風景	遊YOU東海道
45	みかわスポーツワールド	Tコミュ & インフォメーション
12:00	Ⓐ	
30	いいじゃん新城	
13:00	情報番組	地域情報Tコミュ
30	近隣局番組/Tコミュ/インフォ	スポーツ / 週末号
14:00	奥三河のき山放送局 / 風景	近隣局番組/のき山/Tコミュ
30	映画情報 / 近隣局番組	
15:00	Ⓐ	
30	いいじゃん新城	
16:00	情報番組	地域情報Tコミュ
30	みかわスポーツワールド	
17:00	Tコミュ & インフォ & 風景	Tコミュ & インフォ & 映画
30	遊YOU東海道	HOTステーション週末号
18:00	近隣局番組 / スポーツ	
30	HOTステーション	情報番組
30	とよはしNOW/街角ネットはら	
30	いいじゃん新城	
19:00	情報番組	地域情報Tコミュ
20:00	奥三河のき山放送局	Tスペ
30	ユニテッドシネマ映画情報	
30	再放送(学園天国/ペー街)	
30	みかわスポーツワールド	
21:00	HOTステーション	
30	風景 / 情報番組	
22:00	Tコミュ & インフォメーション	奥三河のき山放送局
30	みかわスポーツワールド	みかわスポーツワールド
23:00	Ⓐ	
30	いいじゃん新城	
24:00	情報番組	地域情報Tコミュ
30	音楽番組	みかわスポーツワールド
25:00	Ⓐ	
30	いいじゃん新城	
25:00	情報番組	地域情報Tコミュ
30	地域情報 Tコミュ	

生中継 市議会中継



新城市議会

新城市議会12月定例会の日程は、議員の任期満了による改選に伴い11月下旬に決まる予定です。日程が決まりしだい新城市(市議会)ホームページ (<http://www.city.shinshiro.lg.jp>) 等でお知らせします。

放映の内容は、**市長所信表明**と**一般質問**です。

なお、詳細につきましては、**新城市議会事務局**へお問い合わせください

【問合せ先】新城市議会事務局 電話 0536-23-7657

お問い合わせの時間は、土・日曜、祝日を除く8時30分から17時15分までです。

豊橋市議会 [12CH]

【一般質問】
2日(月)～4日(水)
午前10時～終了

田原市議会 [131CH]

【一般質問】
4日(水)・5日(木)
午前10時～終了

特番 働く人へのメッセージ 2013

放送日：12月2日(月) 午後6時～ほか

平成14年から始まった豊橋市の「働く人へのメッセージ」。今年も全国から感謝・ねぎらい・励ましなど1,718通のメッセージが寄せられました。

今年度の最優秀賞や優秀賞などに輝いた作品について作者が「メッセージに込めた思い」を紹介します。

Tスペ のんほい THE MOVIE

放送日：7日(土)・8日(日)・14日(土)・15日(日) 午後7時～

豊橋青年会議所主催で8月10日、11日の2日間に渡って開かれた映像制作ワークショップ。豊橋市内の小学生56人が参加。監督、カメラマン、リポーター、照明、音声など、7人が1チームになって豊橋総合動植物公園の裏側をレポートしました。



CATV&INTERNET

【ティーズ】

<http://www.tees.ne.jp>

投稿写真ひろば

ティーズHPでは皆さんのベストショット写真を大募集中です！
例) 子供の笑顔、風景など



12月の各種相談

相談名	と き	と ころ	申し込み・問い合わせ
児童相談	毎週月～金曜日(要予約)	新城設案児童相談センター	新城設案児童相談センター ☎23-7366
一般健康相談	12/2(月) 午前9時(要予約)	新城保健センター	新城保健センター ☎23-8551
こころの健康相談	12/2(月) 午前10時(要予約)	作手保健センター	作手保健センター ☎37-2839
すこやか相談(育児相談)	12/6(金) 午前9時30分～10時30分(母子健康手帳持参)	作手保健センター	作手保健センター ☎37-2839
	12/17(火) 午前9時30分～10時30分(母子健康手帳持参)	新城保健センター	新城保健センター ☎23-8551
教育相談	毎週月～金曜日 午前9時～午後5時(要予約)	旧市民体育館教育相談室	学校教育課 ☎23-7652
登記法律相談	12/12(木) 午前10時～午後3時 ※9日(月) 正午までに要予約	勤労青少年ホーム	司法書士会 ☎22-4076
	12/27(金) 午前10時～午後3時 ※24日(火) 正午までに要予約	鳳来開発センター	
法律相談	12/11(水)、25日(水) 午後1時～4時(要予約) 12/2(月) 受付開始	しんしろ福祉会館相談室	社会福祉協議会 ☎23-5618
	12/5(木) 午後1時～4時	しんしろ福祉会館相談室	社会福祉協議会 ☎23-5618
心配ごと相談	12/18(水) 午後1時～4時	鳳来開発センター相談室	
	12/9(月) 午後1時～4時	虹の郷	虹の郷 ☎38-1481
身体障害者福祉相談	12/13(金) 午後1時～4時	しんしろ福祉会館相談室	社会福祉協議会 ☎23-5618
新城市福祉相談会	随時(要予約)	しんしろ福祉会館	社会福祉協議会 ☎23-5618
市民活動相談	随時(要予約)	はつらつセンター	市民自治推進課 ☎23-7692
女性悩みごと電話相談	12/13(金)、27日(金) 午前10時30分～午後2時30分	市民自治推進課	フリーダイヤル ☎0120-874-412
消費生活相談	12/3(火)、10日(火)、17日(火)、24日(火) 午後1時～4時 受付は3時30分まで	勤労青少年ホーム	商工課 ☎23-7634
勤労者生活相談	12/18(水) 午前10時～午後4時 ※正午～午後1時は休憩	勤労青少年ホーム	商工課 ☎23-7634
若年者向け就職相談	12/13(金) 午後1時～4時	豊川市役所北庁舎4階市民相談室	豊川市役所商工観光課 ☎0533-89-2140
	12/10(火) 午前10時～午後3時	旧市民体育館第1会議室	市民保険課 ☎23-7628
人権行政相談	12/10(火) 午前10時～午後3時	虹の郷	作手総合支所地域振興課 ☎37-2259
	12/18(水) 午後1時～4時	鳳来開発センター	鳳来総合支所地域振興課 ☎32-1983
年金相談	12/24(火) 午前10時～午後3時 ※年金の代理請求は委任状必要	勤労青少年ホーム研修室B	市民保険課 ☎23-7625
無料住宅耐震相談	12/21(土) 午前9時～正午(要予約)	都市計画課	都市計画課 ☎23-7640

市内の交通事故状況

区分	人身事故件数	死傷者(人)			物損事故件数
		死者	負傷者	計	
10月中	24年	25	0	31	99
	25年	26	0	26	101
	増減	1	0	-5	2
累計10月末現在	24年	191	0	241	952
	25年	205	2	254	985
	増減	14	2	13	33

雇うことは、加入すること
人を雇うということは、その人はもちろん、その人の家族も守るということ。労働保険の加入は、経営者の義務であり責任です。
「労働保険」とは、労災保険と雇用保険とを総称した名称です。労働者(パートタイマー・アルバイトを含む)を一人でも雇えば、農林水産の一部の事業を除き、業種・規模に関わらず、労働保険の適用事業となり、事業主は加入手続きを行わなければならない。

主な取り扱い求人数 ※平成25年9月末現在

看護・介護…105人 事務…42人
販売・営業…51人 製造…102人

全職合計 …… 631人

Job Placement office SHINSHIRO
ハローワーク 新城
☎22-11160

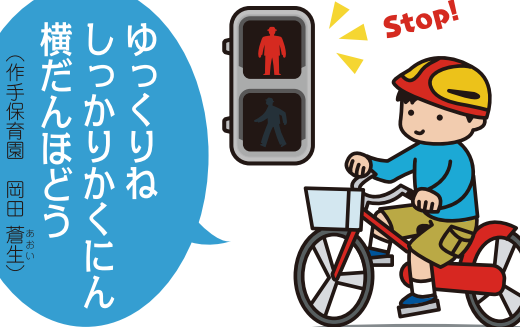

ゆっくりね
しっかりとくにん
横だんぼどう
(作手保育園 岡田 蒼生)

平成24年度 親子交通安全標語 優秀作品

10月号から3回にわたって「介護」の特集を組みました。私も市民編集委員の取材に同行しましたが、どの施設の職員の皆さんを見ても心を尽くしてお世話をされており、その姿に感銘を受けました。現在の超高齢社会を支えているのは、そういった方々なのでしょう。

秘書広報課 夏目

編集後記

長篠・設楽原の戦い

歴史秘話

◆第33回◆

【勝頼を支えた若き武将たち】

設楽原に散った3人

織田信長42歳
羽柴秀吉39歳
徳川家康33歳
武田勝頼30歳

これは、長篠・設楽原の戦いのときのそれぞれの武将の年齢です。人生50年といわれた時代ですが、それでもとても若いという印象を持ちます。

勝頼の周りには、信玄以来数々の戦功を挙げってきた経験豊富な馬場、山県、内藤といった40代後半から60代になったばかりの武将が大勢いましたが、勝頼と同年代の20代から30代前半の武将も大きな活躍をしました。

◆山本勘助の子、山本信供

武田信玄の軍師として知られる山本勘助。最近まで実在した人物かどうか分らないとされてきましたが、さまざま研究の結果、実在したという可能性が高いとされるようになりました。

その山本勘助の子、信供が設楽原の決戦で徳川軍と戦っています。武田軍が長篠城の囲みを解いて設楽原に移動する際、勝頼は信供に長篠城を監視させるため寒狭川沿いに残ることを命じます。設楽原で戦いが始

まると、設楽原へ陣を移しますが、すでに戦いは終盤になっており武田軍の敗色は濃厚となっていました。信供は単騎で家康本陣を目指しますが、途中徳川二十四将の一人渡辺守綱に討ち取られたと伝えられています。わずか20歳でした。



山本信供の墓

◆父の代理で出陣した高坂昌澄

信玄・勝頼の二代にわたって仕えた武将の一人に高坂昌澄がいました。武田四天王と称された昌澄は上杉謙信への対応をするために長篠・設楽原の戦いに参戦することはできませんでした。その代理として長男の昌澄が参戦をしていました。勝頼が本陣を設楽原へ移す時、山本信供同様に昌澄にも長篠城の監視を命じました。昌澄は有海あたりに陣を置きます。

5月21日早朝、鷲ヶ巣山の奇襲攻撃に成功した酒井忠次らは、そのまま長篠城を取り囲む武田軍に攻撃を仕掛けます。昌澄は父の名

に恥じぬような戦いをしますが、鷲ヶ巣山を攻略して勢いに乗る奇襲隊によって討死をします。25歳だったといわれています。



高坂昌澄の碑

◆馬防柵で討死した土屋昌次

昌次は18歳の時、川中島の戦いで信玄の近習として、その本陣を守ったことで認められ、侍大将となりました。設楽原の決戦では武田軍の右翼隊に属し、馬場や真田兄弟と共に連合軍の陣地に攻撃します。連合軍が次々に放つ火縄銃を突破した昌次は馬防柵にたどりつきます。三重に構築された馬防柵を2列目まで引き倒したところで討ち取られてしまいます。32歳でした。昌次の弟昌恒も一緒に参戦していましたが、退却する勝頼を守る数少ない武将の一人でした。



土屋昌次