

おい——い!!!

[主な内容]

P4 〈特集〉Water of Life 命の水

P8 東三河はひとつ

P11 ニューススポット

P14 お知らせ Information

P28 シリーズ長篠・設楽原の戦い[歴史秘話] 第27回

ガラ



投稿
明石美知子さん(鳳来地区)

うちのペット

グレイ

ガラとグレイは、叔母と姪の関係です。しっかり者のガラと甘えん坊のグレイ。2人(匹)は、我が家の大切な大切な家族の一員です!!

問本秘書広報課 23-7623
info@city.shinshiro.lg.jp

※このコーナーは、初めて登場する方に限ります。

元気でよい子に... 4月届出分

※平成25年4月1日~31日の間に届け出のあった赤ちゃんです。届出人の承諾を得て掲載しています。

櫻本	澤田	鈴木	山崎	佐藤	柴田	山田	嶺田	渡邊	加藤	菅野	神藤	中山	後藤	中尾	大谷	今野	鈴木	ADACHI	瀬野	瀬野	浅川	井原	夏目	竹下	荻野	木内	請井	野村	
樹那	萌那	亜奈	紗奈	陽詩	結海	涼雅	勸太	きこ	宏平	幸桜	朔哉	倅祈	裕翔	友蓮	有澄	あんな	栄輝	YUIRO	尾航	尾自	翔馬	玲奈	泉希	采那	尚樹	陽翔	慧翔	陽菜	
男	女	女	女	女	男	男	女	男	女	男	男	男	男	男	男	男	男	男	男	男	男	女	男	女	男	男	男	女	
広隆	剛正	隆利	克利	貴之	英利	泰一郎	明宏	範好	恭宏	真一	優祈	逸穂	充伸	一棋	明史	考治	章仁	ティナ	足立	充彰	充彰	隆久	康史	慎司	文規	裕規	允仁	直樹	昭仁
平井	平井	富永	川永	玖老	中老	川老	本町	内金	吉上	諏訪	平井	八東	川原	上平	豊島	長篠	新城	新城	杉山	杉山	野田	上井	川島	豊島	川原	入船	橋向	川原	

※都合により、番組内容を変更する場合があります。
※「いじちゃん新城」をテレビでご覧いただくには、ケーブルテレビへの加入が必要です。身近な話題をお届けしますので、皆さんぜひご加入ください。

放送日	番組内容
5月29日~6月5日	福祉チャリティーバザー 鳳来西小学校 4週目 はじめまして○○です
6月5日	はじめて○○です
6月12日	新城市消防団操法大会 東郷東小学校 1週目 はじめまして○○です (パート2)
6月19日	特集「新庁舎建設事業」 東郷東小学校 2週目
6月26日	鳳来寺山自然科学博物館 野外学習会「乳岩峡の地質」 東郷東小学校 3週目 はじめまして○○です (パート3)
7月3日	市内小学校球技大会 東郷東小学校 4週目 キラリ☆見つけた 技能グランプリ準優勝 加藤恵吾さん

ケーブルテレビ市政番組
いじちゃん新城

問本秘書広報課 23-7623
23-7296
hisho-2@city.shinshiro.lg.jp

毎日6回、15分間放送
①午前7時30分 ②午後0時30分
③午後3時30分 ④午後6時30分
⑤午後10時30分 ⑥午前0時30分
番組の内容は、毎週水曜日午後6時30分に入れ替え、1週間ごと更新

夜間診療所

診療日 毎日
診療科目 内科、小児科
診療受付時間 午後7時30分~午後10時30分
診療時間 午後8時~午後11時
診療場所 夜間診療所
新城市字北畑54番地1 (市民病院東隣隣接地)
TEL 24-1161

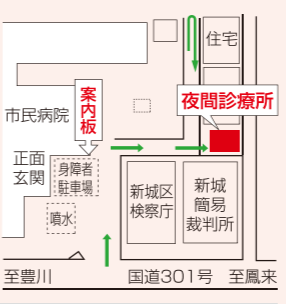

駐車場は、市民病院駐車場をご利用ください。
電話で症状を連絡のうえご来院ください。
※医師の都合により、診療時間の変更または休診することがあります。

休日診療所

診療は内科・歯科ともに外来のみです。
内科 午前9時30分~午後4時30分
※診療受付時間 午前9時30分~11時30分、午後1時~4時
歯科 午前9時~正午
※担当歯科医師は新城歯科医師会のホームページ
http://park.geocities.jp/sinnsirosikaisikai/ をご確認ください。
診療日 6月2日(日)、9日(日)、16日(日)、23日(日)、30日(日)
休日診療所は日曜日、国民の祝日などに診療を行います。
診療場所 休日診療所
新城市矢部字上ノ川1番地8
TEL 23-3665

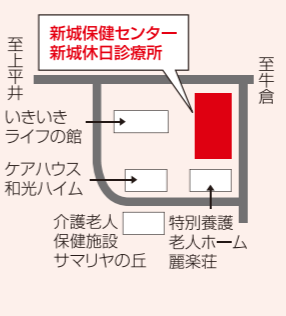

診療日 6月2日(日)、9日(日)、16日(日)、23日(日)、30日(日)
休日診療所は日曜日、国民の祝日などに診療を行います。
診療場所 休日診療所
新城市矢部字上ノ川1番地8
TEL 23-3665

緊急医

診療受付時間
【土曜日】午後5時~8時30分
【専門科】午後7時~10時30分
※ただし、赤字は午前9時30分~午後4時30分
電話で症状を連絡のうえご来院ください。
※医師の都合により、緊急医は変更することがあります。

医療機関を利用される時は、必ず「健康保険証・各種受給者証・お薬手帳」をご持参ください。

県救急医療情報システム

- 県救急医療情報センター
1年365日24時間最寄りの医療機関を案内しています。
TEL 22-1133 http://www.qq.pref.aichi.jp/
- 県小児救急電話相談
毎日午後7時から11時まで小児の救急電話相談を行っています。
TEL #8000 [短縮電話番号] TEL 052-962-9900

くすり安心電話
くすり・医療用品などに関する緊急の相談・質問などに応じます。
●新城市薬剤師会 TEL 090-5007-1200
●開設時間 午後9時~翌朝午前9時

今月の人口

平成25年5月1日現在(前月比)

総人口...50,072人
男...24,669人(-28)
女...25,403人(-24)
世帯数...17,248

出生...32人
死亡...47人
転入...175人
転出...208人

※転出の取り消しなどで、総人口前月比の合計と異動事由の集計が一致しない月もあります。

6月 緊急医

1 土	星野病院(大野)	TEL 32-1515
4 火	石川整形外科クリニック(平井)	TEL 24-6500
6 木	さくら眼科(上平井)	TEL 22-4100
8 土	宮本病院(海老)	TEL 35-0811
9 日	石川整形外科クリニック(平井)	TEL 24-6500
15 土	今泉病院(栄町)	TEL 22-1150
18 火	皮フ科新栄クリニック(平井)	TEL 24-6022
19 水	春日眼科(杉山)	TEL 24-3222
22 土	茶臼山厚生病院(富沢)	TEL 22-2266
29 土	星野病院(大野)	TEL 32-1515

本市の市外局番は 0536 です。

命の水

Water of Life



～安全でおいしい水道水を目指して～

地球儀を思い浮かべてください。地球の表面は約70%が水に覆われています。しかし、そのうち約97%は海水が占め、生活に使用できる水は、地球上のわずか約1%にしかありません。日々の生活でなくてはならない「水」。そんな限りある資源を、私たちは大切に使用してはならないのです。

新城の水道水はなぜおいしいの？ 3つのわけ！

1 水をとる所に由来
水質の良い水です。

豊川や矢作川の支流の清流は、健全な水源林など大自然からの大いなる恵みです。水道水は、この水を水源として利用しています。

2 浄水場の処理
浄水場での処理は、地域ごとに異なります。本市は、原水水質が良好ですが、地域による地質や水質の違いにより高度な浄水処理を導入しているところもあります。

3 水質の管理
水道課では、より安全でおいしい水をお届けするために、きめ細かな水質検査を行っています。この水質検査について、より詳しくご理解いただくため、毎年度、水質検査計画を作成し、水質検査結果とともにホームページや水道課、鳳来・作手各総合支所地域整備課で公開しています。

このかけがえのない命の水を、限りある貴重な資源として再認識しましょう！

水道水使用量の推移
人口や社会経済情勢の動向により、水の需要状態も変化してきています。

水道事業の経営は、そのほとんどを水道料金で賄うため、水道使用量の減少は収益の減少に直結します。

水道使用量が減少しても、水をお送りする施設をすぐには縮小できないため、今後も安定した経営が保てるよう体制づくりが求められています。

	千m	
	上水道	簡易水道
19年度	4,177	1,639
20年度	4,101	1,629
21年度	3,998	1,556
22年度	4,053	1,567
23年度	4,001	1,554

※千m未満切り捨て

平成28年度末までに
水道事業と簡易水道事業の
経営統合を計画しています！

サービス水準の向上などを図るため、水道事業の一元管理（財政基盤・技術基盤の強化、維持管理体制の強化、危機管理体制の充実）に向けた体制整備を進めています。

Interview



インタビュー
おいしさに感謝
都会から移り住んだ 中谷 益さん

昨年、新城市に来ました。以前住んでいたところは、ミネラルウォーターが欠かせませんでしたが、今にはお水もあまり感じることなく水道水を飲むようになりました。また、鳳来の川はとても澄んでいて故郷を思い出します。



memo 1

お水に関する
水道水のおいしい飲み方

ひとくち memo

蛇口をひねってすぐに飲むことができない水道水、ちよっとした工夫で今まで以上においしく味わうことができます。

温度
冷蔵庫で10～15℃程度に冷やすとおいしく飲むことができます。

塩素の臭いが気になる方
水道水は、安全のため塩素が使われています。塩素を取り除くには、水道水を沸騰させてみましょう。ただし、塩素がなくなると雑菌が繁殖しやすくなるので、早めにお飲みください。

memo 2

3日分の飲料水を備蓄しよう！

災害や断水など水が出なくなったときのために、「1人1日3リットル×3日分」の備蓄をお勧めします。

家庭でできる水の備え
（保管場所）直射日光の当たらない風通しのよいところ
（保管期間）3日間
取り替えた水は、お風呂や洗濯などの雑用水として使用できます。



6月1日（土）～7日（金）は
水道週間

「復興の
未来と生命
照らす水」

この期間中、水道課では皆さんに循環資源である水の重要性を理解していただくため、「復興の未来と生命照らす水」をテーマに環境出前授業を行います。

環境出前授業は、市内小学4年生を対象に、水道講座と施設見学会を行い、水道に関心を持ち基礎知識や水資源の大切さを学んでいただく取り組みです。



環境出前授業

新しい市民編集委員を紹介します

「ほのか」を市民目線でより読みやすくするため、企画・編集に携わっていただいた市民編集委員の山本春美さん、黒田美和子さん、小野田和子さん、齋藤純子さん、齋藤千晴さんが3月末で任期満了のため卒業されました。

平成25年度は新たに滝川多嘉子さん、加藤菜津子さん、田村友宏さん、渡辺早香さんの4人を迎え、現委員の鈴木信行さん、杵名幸子さんとともに広報紙の編集に取り組んでいきます。新たに委員となった4人の意気込みを紹介します。



滝川多嘉子さん

この度、広報紙づくりに参加させていただくことになりました。広報は私にとって、新城の出来事や子育てに関する情報を知ることのできる身近な存在です。この機会に勉強をしながら皆さんのお役に立つ情報を伝えるお手伝いができたらと思います。



加藤菜津子さん

昨年鳳来山東照宮で挙式し、新城市民になったばかりです。こちらに来て驚いたのは、豊かな新城自然。尽きることのない土地の魅力に毎日驚かされています。「ほのか」を通じ、もっと新城を知ることができたらうれしいです。



田村友宏さん

昨年、青年会議所で担当した事業で多くの方々にお手伝いいただき、人と人の繋がりや温かさを感じました。今回もそういった縁で編集委員にさせていただいたので、苦手な文章校正ですが、取材で出会う多くの方の力を借りて、若い男性も手に取ってもらえる広報紙になるように頑張りたいと思います。



渡辺早香さん

私は今、専門学校でグラフィックデザインについて学んでいます。広報紙の作成に、勉強していることが少しでも役に立つと思いたいので、皆さんに新城の魅力を伝える手伝いが出来るよう頑張りたいと思います。

「ほのか」奨励賞受賞

「平成24年愛知県広報コンクール」の審査が行われ、「広報ほのか12月号」が広報紙部門（市部）で奨励賞を受賞しました。

◇審査講評

新城市の広報紙「ほのか」は、その名の通りほのかに香るような存在感がありました。市民が描いた表紙のイラストにぬくもりを感じました。子どもを大切に、市民を主役にした紙面に手作り感が伝わります。

これからも、市民編集委員とともに皆さんに親しんでいただける広報紙を目指していきます。



受賞時の市民編集委員

ご存知ですか？ 貯水槽水道の適正な管理を！

貯水槽水道って何？

3階以上の建物などで水圧が不足するところや、一時に大量の水を使用するところでは、水道の水を一度受水槽に受け、ポンプで高置水槽に送って、給水している場合があります。このような方式を貯水槽水道と言います。

このうち受水槽の有効容量が10m³を超えるものを「簡易専用水道」と言い、10m³以下のものを「小規模貯水槽水道」と言います。

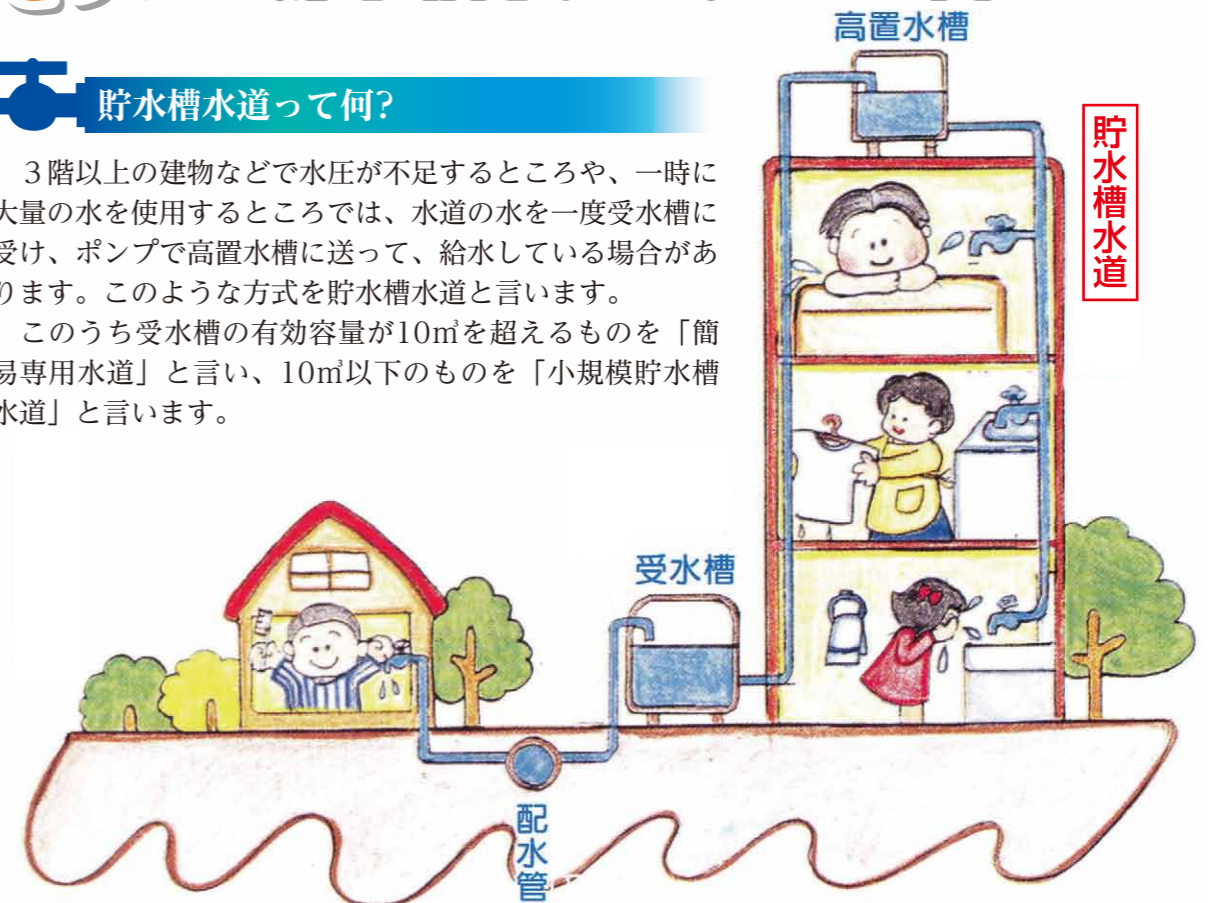

管理はだれが行い、どのような管理が必要か？

貯水槽水道は、管理組合や家主など設置者が管理します。

簡易専用水道

管理責任 | 10m³以上

管理の基準 | 1年以内ごとに1回の清掃および水質検査を実施すること

水道課から設置者に対する管理指導など

給水停止命令、改善の指示、立入検査、報告の徴収

小規模貯水槽水道

管理責任 | 10m³以下

管理の基準 | 1年以内ごとに1回の清掃および水質検査の実施に努めること

水道課から設置者に対する管理指導など

指導、助言および勧告

貯水槽水道をご利用されている皆さんへ

無色透明なガラス製のコップに水を入れ、色・濁り・におい・味の4項目をチェックしましょう！

🟡 **色がついている** 》水槽の汚れや給水管の腐食の可能性があります。

🟢 **濁っている** 》水槽が汚れている場合があります。

🟣 **においがする** 》水槽の汚れや汚染物質の混入などが考えられます。

🟠 **変な味がする** 》水槽の汚染や給水管の腐食などの可能性があります。

上記のなかで該当するものがあれば、すぐに貯水槽水道の管理者に連絡し、適切な対応を求めてください。

特集の感想をお寄せいただければ幸いです。 ☎水道課 ☎23-7645 📧suidou@city.shinshiro.lg.jp

東三河地域の新たな連携体制

広域連合

の設立準備を進めています

現在、豊橋市をはじめとする東三河の8市町村は、それぞれのまちの特長を生かしながら、これまで以上に力を合わせ、一体的な地域づくりを進めることのできる新たな連携体制として「広域連合」設立のための準備を行っています。

■広域連合とは

広域連合は、多様化する広域行政需要に的確に対応するため平成7年に始まった制度です。共通の事務を共同処理できるほか、国や県からの権限移譲の受け皿となることができるなど、さまざまな広域的ニーズに柔軟に対応することができます。

..... 広域連合ができると

一体的な地域づくりを進めることができます。

広域的な行政課題に対する施策を展開することで、暮らしやすく利便性の高い地域づくりを一体的に進めることができます。

- (例えば)
- ・ 広域防災の推進
 - ・ 広域観光や産業振興施策の実施
 - ・ 広域環境保全の推進 など



質の高い住民サービスを提供することができます。

県からの権限移譲などにより、住民サービスの幅を広げるとともに、これまで以上にきめ細かく質の高いサービスを提供することができます。

- (例えば)
- ・ 児童相談所の運営
 - ・ 県が管理している道路や河川などの管理・整備 など

効率的な行政を行うことができます。

各市町村で行われている事務を共同で処理することにより、効率的な行政を推進することができます。

- (例えば)
- ・ 介護保険事業の共同運用
 - ・ 航空写真の共同撮影
 - ・ そのほか各種事務の共同処理 など



鳳来寺山もみじ祭り (新城市)



三河港 (豊橋市・神野地区)



花祭 (東栄町)



8市町村による消防通信指令事務の共同運用



5市による合同企業誘致活動

東三河はひとつ

問 東三河広域協議会事務局 (豊橋市役所政策企画課内)
☎ 0532 - 51 - 2180

私たちの暮らす東三河地域は、豊川の流れを中心にして、古くから一体となって発展してきました。この東三河が将来にわたり継続して発展を続けられるよう、より一層の連携強化に取り組んでいます。



東三河のキャラクター「みのりん」

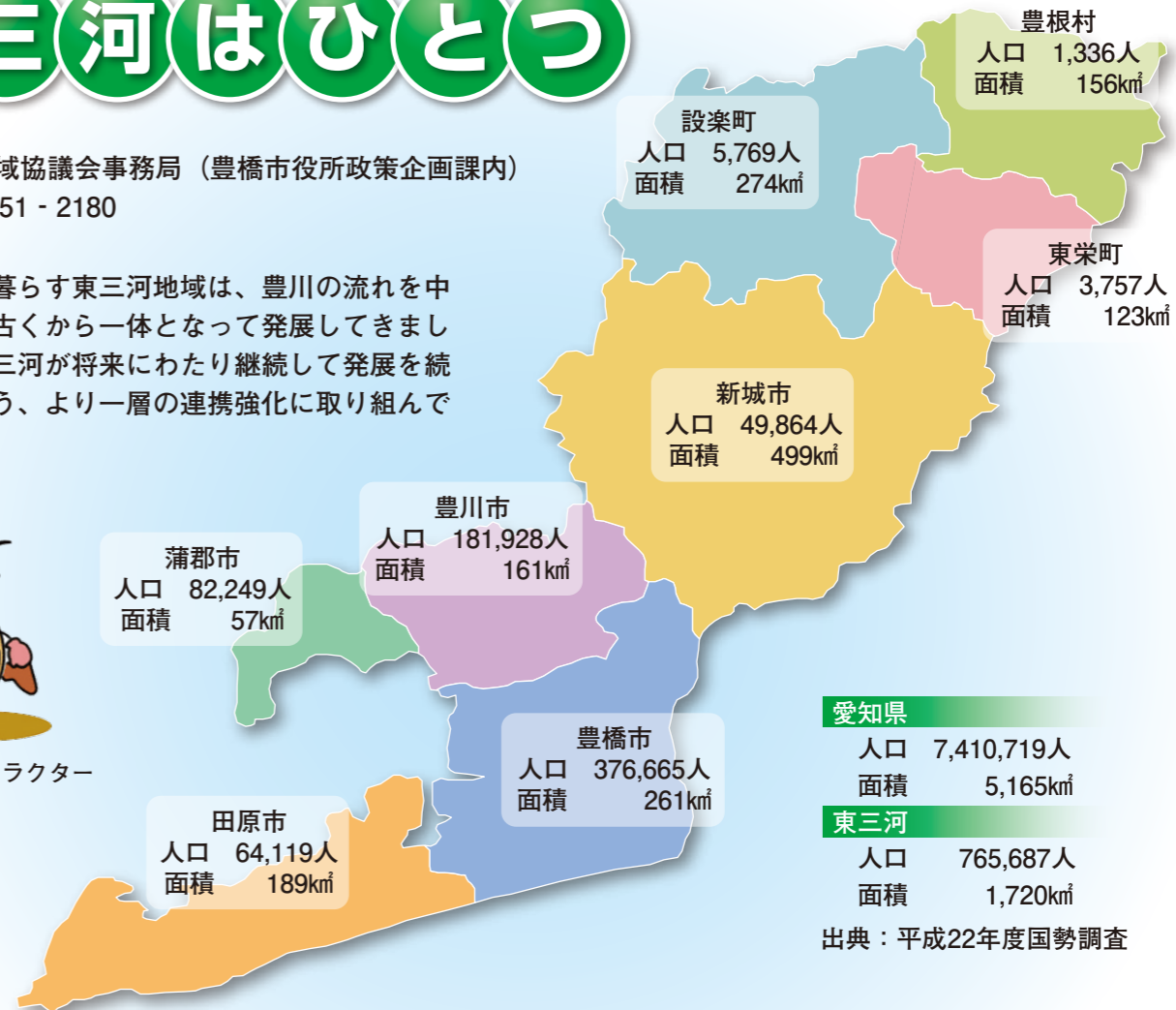

愛知県
人口 7,410,719人
面積 5,165km²
東三河
人口 765,687人
面積 1,720km²
出典：平成22年度国勢調査

魅力と活力あふれる東三河
東三河地域は、緑多き山々と雄大な太平洋、波静かな三河湾に囲まれ、美しく豊かな自然に恵まれた地域です。奥三河の花祭や、手筒花火といった固有の伝統文化が受け継がれているほか、のんほいパーク、ラグーナ蒲郡、豊川稲荷、田峰観音、伊良湖岬、鳳来寺山、茶臼山高原など、魅力ある観



東三河地域のつなぐ
東三河地域は、中核市である豊橋市を中心に、豊川市、蒲郡市、新城市、田原市、設楽町、東栄町、豊根村の8市町村で構成されています。県の約1/3にあたる1720平方キロメートルに、約77万人の人々が暮らしています。

今後、東三河の8市町村がさらに発展していくためには、これまでに以上に市町村間の連携を強化し、一体となって取り組むことのできる体制が必要となっています。

東三河の8市町村は、それぞれが誇れる特長を持っています。その一方で、全国的に、人口減少・高齢社会を迎えているなか、東三河地域においても例外ではありません。平成22年の国勢調査で減少に転じた人口は今後さらに減少することが予測され、地域の活力が低下することが懸念されています。私たちの暮らしや事業活動の広がりなどに伴い、一つのまちだけでは対応が困難な課題も出てきています。このため、東三河では、消防通信指令事務や企業誘致活動など、さまざまな分野での連携に取り組んでいます。

光資源が多数あります。また、自動車関連を中心としたものづくりが盛んな地域で、三河港の自動車輸出入は全国有数の規模となっています。加えて、農業においては、キャベツなどの露地栽培、花きなどの施設園芸が盛んで、長きにわたり全国トップクラスの生産高を誇っています。

スポーツで汗をかこう!!

申問本 スポーツ課 ☎23-7653



夏休み少年スポーツ教室

小・中学生を対象としたスポーツ教室です。暑さに負けず、いろいろなスポーツに挑戦しよう!

種目

バレーボール、ソフトバレーボール、卓球、柔道、グラウンド・ゴルフ、陸上競技、ソフトテニス、ゲートボール、日本拳法、ダーツ、サッカー、少林拳法、空手

他

グラウンド・ゴルフ大会は有料(小・中学生を除く)

申込期間 6月3日(月)～21日(金)
平日の午前8時30分～午後5時15分



つくしんぼうスポレク祭

スポーツと懐かしい遊びが大集合! ご家族や友達と一緒にご来場ください。

時 6月8日(土)
午前10時～午後2時

所

新城総合公園

内

昔の遊びコーナー
竹馬、ゴムまり、フラフープ、竹とんぼ、コマ回し、めんこなど

ニュースポーツとスポーツ体験コーナー
クロリテイル、ペタンク、ダーツ、グラウンド・ゴルフ

体験・大会、野球体験、テニス教室、ゲートボール体験、弓道大会・講習会
体力測定コーナー
握力、上体起こし、長座体前屈、反復横跳び、20mシャトルラン、立ち幅跳び

※種目は、変更することがあります。

水泳教室参加者募集

泳ぎが苦手な児童を対象とした水泳教室を開催します。

時 7月30日(火)～8月1日(木)
1講座1時間

所

スポーツボックス新城

対 泳げない(15m以下) 児童(小学校低学年)

定 1部70人、2部70人、3部70人

※定員になり次第締め切り

¥1,000円(保険料込み)

応 スポーツボックス新城へ申込用紙を提出してください。

申込期間

6月17日(月)～21日(金)

平日の午前10時～午後9時30分

バドミントン教室受講生募集

新城バドミントン協会では、初心者・経験者問わず、市内在住・在勤の方を対象にバドミントン教室を開催します。

時 7月9日(火)～9月10日(火)
毎週火曜日午後7時30分～9時30分

所 初回は千郷小学校(2回目以降は随時連絡)

対 中学生以上

定 20人

¥1,500円(保険料込み)

テニス教室受講生募集

新城テニス協会では、市内に在住、在勤の方で、初心者から中級者を対象にテニス教室を開催します。

時 6月2日(日)～7月7日(日)
毎週日曜日

午前9時30分～11時30分

※7月7日は予備日となります。

所

新城総合公園

定 初心者、初級者、中級者各10人

¥3,000円(保険料込み)

持 ラケット、シューズ、飲み物

応 スポーツ課またはテニス協会事務局(☎22-2591)へお申し込みください。

市職員募集(大卒・短大卒・実務経験者・障害者)

申問本人課 ☎23-7619

平成26年度(平成26年4月1日)採用予定の職員を募集します。

募集要項・試験申込書の配布

時 5月17日(金)から

所 人事課(旧市民体育館2階)、市民保険課、鳳来・作手各総合支所地域振興課

申込受付期間・受付場所

時 6月20日(木)～28日(金)

※土・日曜日は除く。

所 人事課 第1次試験

時 7月28日(日)

所 市勤労青年ホーム

内 教養試験、作文試験、適性検査

※詳しくは、募集要項(市ホームページ)にも掲載)をご確認ください。

職種など(事務・技師)	人数	受験資格(年齢・学歴・免許など)
一般行政職(事務・技師)	10人程度	25歳以下で、大学、短大を卒業または卒業見込みの方のうち、次の要件を満たしている方 ※国籍…日本国籍を有すること ※視力…左右ともに1.0以上(矯正視力可)であること ※色覚…赤色、青色および黄色の色彩が識別可能であること ※聴力…正常であること ※その他…身体強健で消防職の業務に耐えられること
保育士・幼稚園教諭	3人程度	30歳以下で、保育士・幼稚園教諭の両方の資格・免許を有する方または取得見込みの方
保健師	2人	30歳以下で、保健師の免許を有する方または取得見込みの方
看護師	10人	30歳以下で、看護師の免許を取得見込みの方
薬剤師	1人	30歳以下で、薬剤師の免許を取得見込みの方
診療放射線技師	1人	35歳以下で、診療放射線技師の免許を有する方または取得見込みの方
保育士・幼稚園教諭(実務経験者)	2人程度	45歳以下で、保育士・幼稚園教諭の両方の資格・免許を有し、平成25年5月末までに保育士または幼稚園教諭としての実務経験が3年以上あり、その知識経験を生かしてクラスを受け持つことができる方
一般行政職(障害者)	若干名	40歳以下で、身体障害者手帳、療育手帳または精神障害者保健福祉手帳の交付を受け、自力で通勤ができ、介護者なしで職務遂行が可能な方

特定健診・後期高齢者健診を実施します

問 健康課(新城保健センター) ☎23-8551

健康診査は保険者が実施することになっています。

市では新城市国民健康保険に加入している40歳から74歳までの方を対象に、メタボリックシンドロームに着目した健診を実施し、その結果によって保健指導を行います。

また、市内に住所を有する後期高齢者医療保険の被保険者の方を対象に、愛知県後期高齢者医療広域連合の委託を受けて、生活習慣病予防のための健診を実施します。

次の要領で実施しますので、年に一度は健診を受けましょう。

時 6月～10月

所

市内医療機関

※市民病院を除く

持 受診券、問診票、保険証

他

・健診は、受診日に保険資格喪失していた場合、受診券があっても受診できません。
・国民健康保険や後期高齢者の方の間ドックを受診される方は、受診券の配布はありません。

平成25年度 特定健診・後期高齢者健診実施予定一覧表

受診券発行月	健診種類	対象者	対象年齢	負担金	受診期限
5月下旬	特定健診	平成25年4月1日現在、新城市国民健康保険の被保険者(昭和13年9月1日～昭和49年3月31日生)	40歳から74歳までの方	1,000円	10月31日(木)
6月下旬	後期高齢者健診	平成25年5月31日現在、市内に住所を有する後期高齢者医療保険の被保険者	・75歳以上の方 ・65歳以上で一定の障がいのある方	無料	

※昭和13年6月・7月・8月生まれの方は、誕生月の翌月に後期高齢者健診の受診券を送付します。

住宅耐震診断事業
木造住宅耐震診断員派遣事業
 耐震診断員（愛知建築士会）がご自宅に伺い、無料で耐震診断を行います。
 対象建物は、昭和56年5月31日以前に着工され、木造2階建て以下で在来軸組構法または伝統構法で建築された住宅であり、就寝する部屋があるものです。



あす来るかもしれないと言われている東海・東南海・南海地震などの巨大地震に備え、市では、皆さんの大切な生命、財産を守るため、次の事業を実施しています。

木造住宅耐震事業のご案内

申問 本都市計画課

TEL 23-7640

鳳地域整備課

TEL 32-1977

作地域整備課

TEL 37-2297

非木造住宅耐震診断事業
 非木造住宅の所有者が行う非木造住宅耐震診断に要する費用の一部を補助します。
 対象建物は、昭和56年5月31日以前に着工され、非木造住宅の一戸建て住宅、長屋および共同住宅であるものです。
 補助金額は、戸建て住宅は8万6千円、共同住宅は100万円を限度として補助します。

住宅耐震改修事業
耐震補強工事・補強計画作成費用補助
 耐震診断を受けた結果、耐震評価が0・7未満（倒壊する可能性が高い）と判定された住宅を1・0以上（一応倒壊しない）に、0・7以上1・0未満（倒壊する可能性がある）と判定された住宅を0・3以上評価を上げる耐震補強工事および、建築士による補強計画設計作成費用に対し、90万円を上限として補助します。（平成25年については、国の支援策による30万円の上乗せで合計120万円の補助を

耐震相談
無料住宅耐震相談
 毎月第3土曜日午前9時から正午まで、都市計画課で実施しています。愛知建築士会の建築士が無料で相談をお受けします。相談には、事前に申し込みが必要ですが、必要です。

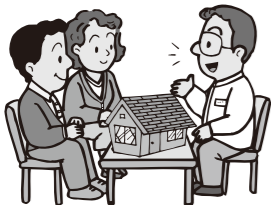

耐震改修促進税制
 所得税額の特別控除
 耐震改修費または耐震改修費に係る標準的費用のいずれか少ない金額の10%相当、上限20万円まで控除されます。
固定資産税額の減額措置
 固定資産税額が一定期間（1戸あたり120㎡相当分までに限る）減額されます。
 詳細は、都市計画課へお問い合わせください。

耐震改修促進税制
 ※いずれの補助金も、必ず着手する前に都市計画課へご相談ください。

木造住宅耐震事業促進ローラー作戦実施のお知らせ
 県では、平成32年度までに、建築物の耐震化率95%を目標としています。
 市では、地震に対する理解を深めていただき、木造住宅の耐震化促進を図るため、対象地区を設定して職員が対象者宅を訪問し、事業の説明やPR活動をさせていただきます。

対象地区
 新城地区
 橋向・稲木・徳定地区（予定）
鳳来地区
 一色・島田・源氏・恩原・大輪・湯島・海老・四谷・連合地区（予定）

訪問者
 都市計画課職員、鳳来総合支所地域整備課職員
 ※職員が訪問したとき、代金を請求することはありません。

（時）6月3日（月）～28日（金）
 午前9時30分～午後8時
 対 昭和56年5月31日以前着工の木造2階建て以下の住宅を所有される方

市政番組「いいじゃん新城」子どもナビゲーター募集

申問 本秘書広報課 TEL 23-7623 TEL 23-7296

mailto:hisho-2@city.shinshiro.lg.jp

夏休みの思い出作りに、子どもナビゲーターを体験してみませんか。

撮影日 夏休み期間中

対 市内在住の小学4年～6年生

※4年生以上の小学生が入っていれば、3年生以下の小学生の兄弟も一緒に出演できます。

※一人または兄弟でご応募ください。友達同士での応募はご遠慮ください。

定 4組

※応募多数の場合は、抽選を行います。

申込期間 6月3日（月）～7月5日（金）

他

- ・市内撮影現場への送迎および撮影時は、保護者の方が同伴してください。
- ・7月後半に説明会を予定していますので、説明会には保護者の方も出席してください。
- ・番組編成により出演時間に差がある場合があります。

代表区長が決まりました

問 本市民自治推進課 TEL 23-7692

平成25年度 代表区長会

	副会長	副会長	副会長	会長
作手北地区	鳳来東部地区	鳳来中部地区	八名地区	東郷地区
南中河内	大野	小川	一畝田	横川
佐宗正義	鈴木直史	菅沼澄夫	原博光	倉橋久夫
				鈴木利晴
				小田光夫
				加藤雅雄
				長坂富雄
				山口康男

※敬称略

新城市公式Facebook始めました！

問 本秘書広報課

TEL 23-7623

市内の出来事や魅力などさまざまな情報をお伝えするために、Facebookページを開設しました。Facebookでは、広報紙やホームページなどではお伝えしきれない旬な情報を、のんびいロットのマスケットで市の営業部長「のんすけくん」が楽しくお届けします。トップページの「いいね！」ボタンを押してもらい、コメントなど気軽に参加してください。



Facebookのアカウント登録がなくても、市のFacebookページをご覧いただくことは可能です。「いいね！」ボタンを押

Facebook社が提供するインターネットを活用したコミュニケーションツールの一つで、メールアドレスなどを登録するだけで誰でも無料で参加できます。

URL
<http://www.facebook.com/shinshiro.city>
 ぜひ、一度ページをのぞいてみてください。

お知らせ

Information

省略文字の見方

時	日時・期間	所	場所・会場	集	集合場所	内	内容
講	講師・指導	対	対象・資格	定	募集人員	費	費用・会費
応	応募方法	申	Eメール	HP	ホームページ	締	締め切り
持	持ち物	他	その他	申	申し込み先	問	問い合わせ
本	本庁	鳳	鳳来総合支所	作	作手総合支所	消	消防本部

催し・行事

親子自然観察会 「市の花ササユリ観察会」

問本生涯学習課
TEL 23・7654

野鳥の声を聞きながら、新緑に映える市の花「ササユリ」の観察や、難しいとされる栽培方法を学びます。また、山野草などの植物だけでなく、野鳥や昆虫の観察もします。親子だけでなく一般の方も参加できます。初夏の青年の周囲をさわやかに歩かせませんか。



6月9日(日)
午前9時30分～午後0時30分
(午前9時15分から受け付け)
※小雨決行
所 新城青年の家
講 伊丹晴生氏、水谷英夫氏
費 無料
6月3日(月)
軽食、飲み物、雨具など各自ご持参ください。

市内全小・中学校一斉 学校公開「共育の日」

問本学校教育課
TEL 23・7652

6月16日(日)
市内各小・中学校
懐かしい母校を訪ねてみませんか。
市の今年度の教育方針は「共育で学校・家庭・地域に貢献」です。共育とは、老若男女が「共に過ごし、共に学び、共に育つ」ことです。保



護者だけでなく、地域の人々が学校に集って互いに顔を合わせ、学習や体験活動を通して絆を深め、地域に元気を発信していくというものです。
今年、6月16日(日)「共育の日・学校公開」とし、市内の全小・中学校が一斉に学校公開をします。
当日は、学区に関係なく、市内どの学校でも子どもたちの学ぶ姿を参観できます。詳しい内容については、ホームページ(各学校・市教委だより)または後日お配りする各学校からの案内をご覧ください。

出演 (鬼久保ふれあい広場内)
伊太地山伝兵衛(Vo/G)
村上ポントウ、秀一(Dr)
石井康二(B)、成瀬明(G)
大人 2,000円
小中高生 1,000円

じどうかんセタまつり

問本こども未来課
TEL 23・7622

6月29日(土)
午前9時30分～正午
所 鳥原児童館(日吉)
内 工作コーナー、イクメン・イクジイコーナー、ゲームコーナー、おでかけコンサートなど
※「ファミリーサポートクラブまつり」同時開催します。

2013年の森の音楽祭2013

問本文化課
TEL 23・7655

風のコンサート
「充分にJAZZ、たっぷりBLUES、まぎれもなくFOLK」
6月16日(日) 午後2時
所 市リフレッシュセンター



募集

自然をたのしく学ぶ野外学習会

問本鳳来寺山自然科学博物館
TEL 35・1001
FAX 35・5012

「四谷千枚田で生き物を観察しよう」
6月2日(日)
午前10時～午後3時
所 四谷千枚田周辺
集 千枚田入口駐車場
講 博物館学術委員
定 40人
大人 500円
小・中学生 300円
特 筆記具、弁当、飲み物
他 野外観察のできる服装

しんしろ農業塾を開講します

問本農業課 農業振興対策室
TEL 23・7610

農業を始めようとして栽培技術、肥料・農薬の使用法、野菜の販売方法など分からないことがたくさんあると思います。そんな皆さんを対象に、市は今年度からしんしろ農業塾を開講します。

8月22日(木)～平成26年8月14日(木)
毎月第2・4木曜日
午前9時～正午
所 講義 愛知東農業協同組合実習 市黒田地内
内 各自に区画を割り当て実習を行います。
栽培品目はキャベツ、タマネギ、葉菜類、果菜類を予定しています。
対 20歳以上65歳以下の方
・小規模経営を目指す方
・1年間塾に参加でき、農地の管理ができる方
・税の滞納のない方
定 10人
※応募者が定員を超えた場合は抽選
費 年間1万円
参加申込書は市ホームページから印刷していただくか、左記の窓口へお越しください。参加申込書を農業振興対策室、鳳来・作手各総合支所地域整備課、(公財)農林業公社しんしろ、愛知東農業協同組合市内営農センターへ提出してください。
6月3日(月)～28日(金)
午前9時～午後5時

市ホームページにバナー広告を掲載しませんか

問本秘書広報課 TEL 23・7623

市では、市内企業および商店街などの振興と、自主財源の確保を図ることを目的に、市ホームページにバナー広告枠を設けています。
掲出期間 1カ月単位での申し込みができます。
申込受付 随時受付
※申込書は秘書広報課にありますが、必要事項を記入の上、掲出を希望する月の前月10日ごろまでにお送りください。
※提出前に必ず関係規定をお読みください。
郵送先 〒441-1392
新城市役所 秘書広報課
info@city.shinshiro.lg.jp
(住所の記入不要)

市ホームページにバナー広告を掲載しませんか
月平均約2万5千件
月額広告料(1枠) 1万円(税込)

新城市 Shinshiro City Official Site
検索 Multilingual
ホーム > 暮らし > 観光 > ビジネス > 市政
新庁舎建設
市民館新築
電力使用状況
5月7日 13時30分台
電力利用率 27%
使用電力 52kW
目標上限電力 194kW
電力使用状況の取組
Photograph
五葉湖のつづき
緊急情報・災害情報
新城市の紹介
公共施設
聞かせてください
ただいま募集しています

鹿角霊芝エキスドリンク「スーパー宝輪」
健康維持に関わりがあるとされている「β-グルカン」たっぷりドリンク!
鹿角霊芝で始めよう!健康生活習慣
～100歳まで元気でキレイに楽しく生きよう～
クレス薬品株式会社
支社 オフィス野澤
〒441-1354 愛知県新城市片山宇東野畑359-4
TEL.0536-23-8221 FAX.0536-23-8220

ハッピー エンディング メロディー
新音の出る遺書いかがですか!
遺言/相続/後見
補助金を賢く活用する方法 (Kindleストア、好評発売中)
★会社・NPO/補助金/入居管理/建設業/農地法/離婚/内容証明 ほか★
ふれあい相続後見センター 飯田線新城駅前すぐ【見積り無料】【初回相談無料】
鈴木達也行政書士事務所 ☎0536-22-4175 suzutatatsu@tees.jp

男と女の 礼服
涼しい夏の礼服入荷
マイライフ・マイファッション
アヨロキヤ
シングル礼服も人気です
★7号～17号まであり
ダブル礼服 29,900円から
ジャケット・スカート・パンツのコーディネートもおすすめ!
年中無休
朝9時～夜9時まで営業 ☎(0536) 23-5454

地域探訪 「鳳来の滝めぐり」

申請本 生涯学習課

☎ 23・7654

新城の代表的な滝、阿寺の七滝、百間滝を巡ります。マインスイオンを浴びて血流を活発にしながら礫岩層やイワタバコなどの観察をします。市内の名瀑の魅力をたっぷり味わってみませんか。



阿寺の七滝

時 6月13日(木)
午前9時30分～午後3時
(午前9時15分から受け付け)
※雨天中止

所 市役所仮庁舎前駐車場
講 水谷英夫氏、鳥居 孝氏
定 30人(先着順)
料 無料
期 6月3日(月)

持 昼食、飲み物は各自ご持参ください。急な段差もありますので歩きやすい靴でご参加ください。

New Artists Fes 出演者募集

申請本 文化課

☎ 23・7655

10月6日(日)に文化会館で開催するNew Artists Fesの出演者を募集しています。

応募条件

- ・市およびその周辺に在住、在学、在勤、出身などゆかりがあり、専門学校、短大、大学、大学院の音楽課程など専門課程に在籍または卒業された35歳程度までの方
- ・出演は無償、参加費は5,000円(チケット10枚をお渡しします)。交通費や伴奏者出演料などについては出演者の負担とします。ただし、ピアノの調律料は不要です。
- ・演奏時間は15分程度
- ・ご出演の方々には、本事業を成功させるため、事業運営にご協力をお願いいたします。

期 6月14日(金)



設楽原歴史資料館 案内ボランティアの募集

申請 設楽原歴史資料館

☎ 22・0673

設楽原歴史資料館では、長篠城址や設楽原へお越しいただいたお客さんをご案内していただくボランティアの方を募集します。

初めての方でも安心してご案内いただけるよう、ボランティアの方を養成するための学習会も年6回程度開催します。

詳しくは設楽原歴史資料館へお問い合わせください。

対 どなたでも
随時募集

地産地消・食育推進 活動を支援します

申請本 農業課

☎ 23・7632

市では、市民団体などが行う地産地消・食育推進活動補助金を受ける団体を公募します。

市民団体などが行う地産地消・食育推進活動に要する費用の一部に対し、予算の範囲内で推進活動を支援します。

補助対象者
市内に在住、在勤、在学す

る者を対象とした活動を実施する3人以上で構成する団体または市長が必要と認めた団体とします。

補助金額
一補助団体につき5万円を上限
6月28日(金)
※公募された団体に対し、後日説明会を開催します。

そのほか

議会中継放送を行います

申請本 議事調査課

☎ 23・7657

市議会6月定例会の様子をケーブルテレビで放送します。

放送日
6月19日(木) 一般質問
6月20日(木) 一般質問
6月21日(金) 一般質問(予備日)

放送時間
いずれの日も午前10時から始まります。終了時刻は、議事の都合により異なります。

放送チャンネル
デジタル放送12チャンネル
※市ホームページからもインターネット映像中継がご覧になれます。

困ったら一人で悩まず 「行政相談」

問本市民保険課

☎ 23・7628

国・県などの行政機関や公共機関に対するご意見、ご要望などについて、総務大臣から委嘱された行政相談委員が相談に応じます。

毎日の暮らしの中で、「分かりづらい」道路案内標識を改善してほしい、「施設をバリアフリー化してほしい」など、困っていること、望んでいることはありませんか？
こんなとき、行政相談委員へご相談ください。相談所の開設は、本紙「各種相談」ページをご覧ください。



行政相談委員

新城地区

菅野美津雄氏

☎ 22・2060

鳳来地区

神谷吉則氏

☎ 32・1189

作手地区

柴田由紀子氏

各種機関からのお知らせ

問 名古屋法務局人権擁護部

☎ 052・952・8111

いじめ・虐待など、子どもの人権にかかわる悩みごと、心配ごとなどの相談に応じます。

相談内容の秘密は固く守られますので、一人で悩まず、気軽に相談してください。

期 6月24日(月)～30日(日)
午前8時30分～午後7時
※土曜・日曜日は午前10時～午後5時

相談専用電話(子どもの人権110番)
☎ 0120・007・110
(フリーダイヤル)

危険物安全週間が始まります

問 消防予防課 危険物係

☎ 22・4802

6月2日(日)から8日(土)まで危険物に対する意識の高揚と啓発を図ることを目的として、全国的に危険物安全週間が行われます。

今年度の推進標語は

「あなたこそ
無事故を担う
司令塔」です。

消防法でいう危険物は、ガソリン、軽油といった自動車用燃料をはじめ、てんぷら油、化学工場で使われている薬品まで、現在いろいろな危険物が私たちの身近に存在しています。

車や農業機械などの燃料で一般に広く使われる危険物であるガソリンについて説明します。

1. 危険性
ガソリンは気温がマイナス40度でも気化し、静電気のよくな小さな火源でも引火し爆発的に燃焼する物質です。
2. 容器
ガソリンを入れる容器は、消防法令により一定の強度の



容器 (ガソリン携行缶)

ある材質を使用すること、容量が制限されています。

このため、灯油用ポリ容器にガソリンを入れることは非常に危険です。基準に適合した容器を使用してください。

また、使用時には、容器の取扱説明書をよく読み、適正な取り扱いをしてください。

バッテリーの劣化、キャップの締め方の不備など注入口からの漏れによる危険物の漏えい事故が報告されています。

3. 購入
セルフスタンドでは、利用者が自らガソリンを容器に入れることはできません。スタンド従業員にお願いしてください。

4. 保管
ガソリンを容器に入れて保管することは極力控えてください。やむを得ず保管する時は、必要最低限にし、注意して保管してください。

危険物の貯蔵・取り扱いに關しては、消防本部へご相談ください。

登記 相続
司法書士
土地家屋調査士
行政書士

佐野事務所
新城市八幡15-14
市役所西400m・法務局西隣 ☎0536-22-2233

川売の美味しい
梅干し作り

参加費 大人/1000円 小学生以下/500円
梅代 1kg/500円
※漬け物樽は持参して下さい。参加費に昼食代等も含まれます。

6月29日 10:00~

日程は、梅の生育状況により変更する場合がございます。山びこの丘までお問い合わせ下さい。

山びこの丘 〒441-1945 新城市玖老勢字新井9
☎(0536)35-1191 ホームページ http://www.sanyurin.jp/yamabiko

※財源確保のために有料広告を掲載しています。広告の内容に関する問い合わせは、直接広告主へ。

**豊橋聾学校高等部
見学説明会**

豊橋聾学校
0532・45・2049
0532・47・7545
6月18日(火)
午後1時30分～3時20分
所 豊橋聾学校(豊橋市草間町)

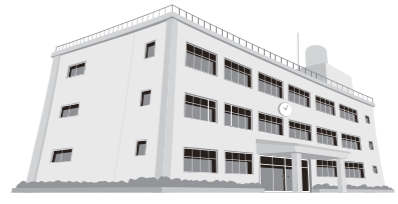

**愛知県障害者委託訓練
(要申込)**

公共職業安定所
022・1160
愛知障害者職業能力開発校
0533・93・2102
①障がいのある方への職業訓練
7月2日(火)～8月30日(金)
毎週火曜日～金曜日
午後0時30分～5時30分
所 新城まちなみ情報センター
パソコンの基礎から文書作成、表計算の操作技能習得まで
障害者手帳所持者
7人(面接で選考)

在宅の身体障がい者への職業訓練

7月2日(火)～10月4日(金)
毎週火曜日～金曜日
午前10時～午後3時
所 各訓練生宅
Webページ作成の技術習得
移動が困難な身体障がい者で、自宅にインターネット環境が整備され、オフィスソフト(ワード、エクセル、パワーポイント)などの基本的操作が可能な方
5人(面接で選考)
無料
6月7日(金)
他 いずれも、受講には安定所での求職登録が必要です。

新城警察署だより

新城警察署
022・0110
不法就労・不法滞在防止にご協力を!
日本に滞在している不法残留者の数は、昨年1月1日現在で約6万7千人と高い水準にあります。
◇事業主の皆さんへ
外国人を雇用する場合は、旅券、外国人登録証明書、就労資格証明書などで在留資格、在留期間を確認してください。
○留学生については資格外活動の許可および活動内容を確認してください。

新たに発行される在留カードには、就労制限の有無や資格外活動許可に関して明記されていますので、雇用する際はこれらの欄について確認してください。不法就労者であることを知らなかったとしても、在留カードの未確認など過失があれば処罰の対象となります。就労が認められない外国人を決定して雇用することのないようお願いいたします。

不明な点につきましては、最寄りの警察署または入国管理局へお問い合わせください。

新城図書館だより

新城図書館 ☎23-2333 ☎24-3415

おすすめ本の紹介

「ジヴェルニーの食卓」

原田マハ/著 集英社
モネ、ドガ、マティス、セザンヌたち4人の画家を、彼らをとりにくく女性たちの視点から描いた物語です。「楽園のカンヴァス」の感動が再び味わえます。



児童本 「ぼくはたまごにいちゃん」

あきやまただし/作・絵 すずき出版
人気の絵本「たまごにいちゃん」が童話になりました。“ずっと卵でいたけれど、このままじゃいけないし…”と揺れ動く気持ちを綴っています。



絵本 「こんぶのぶーさん」

岡田よしたか/さく ブロンズ新社
ぶーさんが漫才の相方を捜して寄席デビューするまでの楽しいお話です。関西弁が何とも愉快!同じ著者の「うどんのうーやん」「ちくわのわーさん」も合わせてどうぞ。



■6月は、「お父さん」と「雨」に関する本を特集します。

新城図書館のご案内

[開館時間] 午前9時～午後8時
[連日開館] 休館日は月末1日のみ
[貸出冊数] 一人8冊まで(15日間)
[貸出券作成] 鳳来・作手各総合支所で交付の申請可。後日自宅に郵送。
[ファックス貸出] ファックスで申し込み、一度に3冊まで各総合支所へ届けます。

**お知らせ
保健**



新城保健センター ☎23-8551
作手保健センター ☎37-2839
お問い合わせ

検診

集団がん検診(要申込)

申 作手保健センター
時 6月27日(木) 午前実施
内 胃がん・大腸がん・前立腺がん・肺がん・子宮がん・乳がん
申 新城保健センター
時 7月13日(土) 午前実施
※乳がんは一日実施
内 胃がん・大腸がん・前立腺がん・子宮がん・乳がん
※40歳代の方の乳がん検診は二方向のレントゲン撮影
※前立腺がんは50歳以上の男性が対象です。
胃がん 1,000円
大腸がん 3,000円
前立腺がん 5,000円
子宮がん 8,000円
乳がん 1,300円
(40歳代 1,400円)

**医療機関での
がん検診(要申込)**

今年も、医療機関でのがん検診が始まります。
注意事項
・医療機関での予約が必要です。希望される医療機関に直接お申し込みください。
・検査については医療機関の指示に従ってください。
・自己負担金は医療機関へお支払いください。
・診察しやすい服装でお出かけください。
・検診結果は後日、健康課から個人通知します。
・検診は1年(4月～翌年3月)に1回です。保健センターで検診車による集団検診を受けた人(受ける予定の人)は受診できません。
※受診券はありません。
持 保険証、住所の確認ができるもの
肺がん
時 6月1日(土)～8月31日(土)
※対象の60歳～70歳の方に個別通知します。

**教室
社会復帰教室(要申込)**

申 新城保健センター
時 6月11日(火)
申 作手保健センター
時 6月20日(木)
内 レクリエーション、創作活動
対 こころの病などで生活に不安を感じている人



検診科目	検査内容	自己負担金	検診期間	実施医療機関
胃がん	バリウムによる検査	いずれも1,000円	6月1日(土)～12月28日(土)	新城地区 今泉病院・高木内科医院・ちさと医院・茶臼山厚生病院のだクリニック・むらまつ内科・市民病院
				鳳来地区 静蔵堂医院・ながしのクリニック 星野病院・宮本病院
				作手地区 作手診療所
子宮がん	子宮頸部の細胞診			荻野医院・市民病院
乳がん	マンモグラフィ・視触診(40歳代の方は二方向のレントゲン撮影)	1,000円(40歳代の方は1,100円)	いずれも6月1日(土)～平成26年3月31日(月)	市民病院

イギリスの新城でホームステイしよう!

高校生海外派遣参加者募集!

市国際交流協会では、隔年で友好都市に高校生を派遣し、その国の文化や生活を経験することで、新城の若い人たちに視野を広げてもらうお手伝いをしています。ぜひ、今年の夏休みはイギリスで英語の生活に挑戦してみませんか?



- ◇日程：8月22日(木)～29日(木)
- ◇訪問先：イギリス・ニューカッスル・アポン・タイン市(市の友好都市)、ロンドン市
- ◇参加費：186,000円(予定)
 ※参加費は燃油サーチャージなどの変更により、変更することがあります。
- ◇参加資格：市内在住または在学の高校生で協会会員であること(会員登録は随時受け付け)
- ◇募集人数：15人(応募者多数の場合は選考を行います)
- ◇申込方法：直接または電話で住所・氏名・電話番号を下記連絡先へお申し込みください。
- ◇締め切り：6月10日(月) 午後5時15分まで
- ◇その他：
 - ・ホームステイは原則2人一組です。
 - ・参加者には、協会が開催する研修会(英語レッスンやテーブルマナーなど6回程度)に出席していただきます。

主な派遣日程	
8月22日(木)	新城市出発 ニューカッスル・アポン・タイン市到着
23日(金)	ホームステイ
25日(日)	
26日(月)	ニューカッスル・アポン・タイン市出発 ロンドン市到着、観光
27日(火)	ロンドン市観光
28日(水)	ロンドン市出発
29日(木)	新城市到着

《お問い合わせ・お申し込み》※平日のみ午前8時30分から午後5時15分まで受け付け
 市国際交流協会事務局(市役所企画課内) ☎23-7783

再発見! わがまちの文化財・施設紹介 85

わがまち文化財 松尾芭蕉の弟子―太田白雪

江戸時代、『奥の細道』などの作品で知られ、俳句を文学までに高めた松尾芭蕉。新城にも松尾芭蕉の弟子がいました。今回紹介する太田白雪です。

「新城に過ぎたるもの二つあり、前の小川に太田白雪」と、いう歌が残されています。

問本文化課 ☎23-7655

◆郷土史家としての

その文学的な才能は郷土史の分野でも生かされました。この地域の歴史を丹念に調べ、18世紀初めごろに残されていた多くの史料や伝聞を丹念に書き記した『新城聞書』や『大野辺聞書』などを残しています。今を生きる私たちにとってこれらの書物は新城の歴史を知る上で、欠くことのできない資料になっています。

◆商人として
 太田家は白雪の曾祖父の代から新城の町の中で「升屋」という屋号で質物、酒造、味噌や塩などを手広く扱っていました。寛文元年(1661)に生まれた白雪は、太田家を守り、大きな富を蓄えたといわれています。

◆俳人として
 白雪は16歳のころには文学的な才能を開花させていたといわれています。31歳の時に



太田白雪

福祉の就職総合フェア～東三河～

- 問 豊橋市社会福祉協議会 豊橋市福祉人材バンク ☎0532-52-1111
- 時 7月6日(土) 午後1時～5時
 ※求職者の受け付けは午後4時30分まで
- 所 名豊ビル 7階
- 内 三河地域の求人情報の提供、福祉職場の人事担当者との個別面談会、福祉の仕事が初めての方でも参加できる福祉の仕事についての各種相談会などを行ないます。
- 対 福祉職場に就職希望の方
 および福祉の仕事に関心のある方
- 料 無料
- 他 参加は予約不要、随時入退場可能です。



有機農業講座 ～夏野菜の育て方 ②～

- 問 MOA自然農法鳳来普及会 ☎0532-0235 (夏目徳也)
- 時 6月2日(日) 午前10時～正午
- 所 新城文化会館 304会議室
- 内 有機栽培における夏野菜の栽培管理の基本
- 講 (社)MOA自然農法文化事業団中部支部支所長 宮島一人
- 定 45人
- ※定員になり次第、締め切り
- 料 ¥500円(資料代)
- 後援 新城市



民踊講習会

- 問 民踊研究会 ☎22-0580
- 夏 夏の盆踊り大会にも役立つ民踊を、楽しく覚えることができます。
- 時 6月18日(火) 午前10時～午後3時
- 所 新城青年の家
- 講習曲目
 - ・よろこび音頭 ・新しい風 ・ニッポン・ワッシー
- 講 日本民踊研究会の指導者
- 対 どなたでも
- 料 ¥500円
- 時 上ばき、うちわ、てぬぐい、お弁当、お茶



広報「ほのか」録音図書を聴いてみませんか?

問 市社会福祉協議会 ボランティアセンター ☎23-5618

新城はぐるまの会音声訳部では、市内在住で視覚に障がいのある方を対象に広報「ほのか」をはじめ、新刊図書などをテープ、CDに録音してお届けするボランティア活動をしています。作成したカセットテープはふるさと情報館に置いてありますので、ぜひご利用ください。

また、視覚障がい2級以上の方であれば、郵便局のご協力によりお手元までの送付ならびに返送とも無料で行っています。



- お届け(郵送) 毎月月初め頃 広報「ほのか」 テープ2巻
 声のはぐるま テープ1巻
- 隔 月 広報「あいち」、政府広報「明日への声」各テープ1巻
- ※録音図書の場合は、随時、郵送または部員による手渡しです。
- 詳しくは、社会福祉協議会ボランティアセンターへお問い合わせください。

ほのか診察室

HONOKA Consultation Room

シリーズ 第70話

大腸ポリープって何？ がんの源をやっつけろ！



市民病院
総合診療科医長
中村 一平
監修

食 生活の欧米化、高齢化、検診の普及、内視鏡技術の進歩などに伴い大腸ポリープや大腸がんが発見される機会が増加しています。「ポリープ」というのは、胃や腸にできる「いぼ」のように粘膜面より

隆起した病変の総称です。大腸ポリープは40歳以上の方の10〜15%にみられ、年齢が上がるほどできやすくなります。そのほとんどは腺腫と呼ばれる良性腫瘍です。この腺腫は自然に小さくなったり消えることは少

なく、変化しないか、次第に大きくなります。大きくなる大腸腺腫の中には悪性化（がん化）するものがあることが知られています。腺腫以外には過形成ポリープ、炎症性ポリープなどがありますが、これらががん化することはほとんどないと考えられます。実際にどれくらい頻度でがん化するかは分かっていませんが、次第に大きくなる腺腫はがん化の危険性が高いと言われています。現在、大腸がんは女性のがんによる死亡原因の1位、男性では3位を占める怖い病気です。しかし、がん化する前や早期がんのうちにポリープを切除することによってその多くを予防することが出来ます。発見されたポリープがどのような性質のものであるか（がん化しているかどうか、切除が望ましいかどうかなど）は内視鏡での見え方（色素内視鏡、狭帯域画像内視鏡、拡大内視鏡など）である程度判断が可能ですが、最終的な診断の確定はポリープの一部を採取する生検やポリープ切除によって顕微鏡による病理検査を行うことで診断することが出来ます。ポリープの大きさが5mm以下だと早期がん合併率は1%ほど、6〜10mmで10%ほど、

11〜20mmで25%を超え、開腹手術が必要な進行がんもみられます。現在の日本では、検査で発見されたポリープのうち5mm以上のポリープで腺腫と考えられるものは摘除した方がよいというのが一般的な考え方です。ポリープがすでにがん化していても、がんが粘膜内にとどまっている段階であれば、内視鏡的に完全切除ができれば完治となります。内視鏡でポリープを切除するには、内視鏡の中を通してリング状の細いワイヤー（スニア）を送り込み、このワイヤーをポリープの付け根に巻きつけて締め付けながら同時に高周波電流を流して焼き切ります。大腸ポリープ自体で症状が出現することはほとんどありません。非常に大きなポリープの場合にはポリープから目で見ても分かるくらいの出血を起こすことがあります。ほとんどの場合には大腸がん検診で行われる便潜血検査で陽性となった場合に大腸内視鏡検査を行ってはじめて診断されます。検診で便潜血陽性の方、便に血が混じっている方、最近便秘が気になる方は一度、大腸内視鏡検査をお勧めします。

あらかるとまちの話題

しんしろ・知ろう a la carte

世界の頂点を目指せ!

4月13日(土)・14日(日)

「第2回全日本トライアル選手権大会in新城」が桜淵公園で開催され、世界の頂点を目指す選手たちが全国から集まりました。

選手たちはマウンテンバイクを巧みに操り、公園内の岩場やタイヤ、木材などを設置したさまざまなコースに挑みました。



富岡まちづくり協議会 環境大臣賞受賞

4月26日(金)

協議会の皆さんは、「五葉の森」周辺の森林保全や環境美化活動などに取り組まれています。その活動が認められ、4月23日(火)「みどりの日」自然環境功労者環境大臣表彰を受賞され、その報告に市長を表敬訪問されました。



のんすけ営業部長

4月28日(日)

しんしろ軽トラ市のマスコット「のんすけ」が市の営業部長に抜擢され、この日の軽トラ市で委嘱状伝達式が行われました。今後は、市の魅力を市内外へ積極的にPRすることが期待されます。



毎年6月5日は

「環境の日」

6月は

「環境月間」です

「環境の日」とは

毎年6月5日は「環境の日」です。国連では、日本の提案を受けてこの日を「世界環境デー」と定めています。日本では環境基本法の中で「環境の日」を定め、多くの人たちに環境保全に関心と理解を深めてもらい、積極的に活動を行う意欲を高めるため、さまざまな行事を実施することを定めています。

「環境月間」とは

6月は、国や市を含め事業者・市民・市民団体が一体となって、環境への取り組みを重点的に行う「環境月間」です。
この「環境月間」に合わせ、市では、「しんしろクリーンフェスタ2013」を6月9日(日)に開催します。詳しくは、5月に開催したチラシをご覧ください。皆さんの参加をお待ちしています。

キャンドルナイト新城
実行委員を募集します

いま、地球温暖化問題が深刻化しています。この温暖化の原因は私たちのライフスタイルにあります。こうしたことから、みんなが「電気を消してスローな夜」を感じ、生活の原点を見直すきっかけづくりになればと思います。「みんなのチカラ」で行動する参加型イベント「キャンドルナイト」を毎年行っています。現在、一緒にイベントを盛り上げてくれる実行委員を募集しています。

○申込資格

市内在住または在勤で、平日夜

開催の会議に出席できる方

●申込環境課(キャンドルナイト新城実行委員会事務局)

TEL 23-7677



昨年の実行委員会で製作した
メインキャンドル

簡易型水力発電機の
モニターを募集します

市では、皆さんがこの地域に存在する「水力」が持つ賦存量を「知り」、「見る」ことのできる機会を創出し、水力エネルギーを地域でどのように活用できるかを考えるきっかけづくりとして、簡易型水力発電機のモニターを募集します。

○貸出対象 次のいずれかに該当する団体

① 行政区または地区コミュニティ組織などの団体またはグループ

② 市内で活動するボランティア組織やNPO法人

③ 再生可能エネルギーに興味を持って市民

○貸出条件

① 獣害用電気柵への連結や地域防犯灯の電源への活用など、地域貢献としての用途に利用すること

② 水力発電機の利用方法や運用状況などの報告書を市へ提供すること

③ 万全の注意をもって借用した水力発電機を管理すること

○申込受付 5月16日(木)から

○貸出台数 2台(1団体などにつき1台)

硬質プラスチックを資源回収します！

地区の資源回収や資源集積センターで受け取りをしている資源について、今年度から取り扱い方法を一部変更しました。今回は、変更となる硬質プラスチックの取り扱いについて説明します。

なお、今回説明する部分は、今年3月に各戸へ配布しました「資源・ごみ分別ガイド」と「資源・ごみの分け方・出し方」にも記載されていますが、改めてお知らせします。

硬質プラスチックを資源として回収します

これまで「不燃ごみ」として扱っていた「硬質プラスチック」(手でつぶしてみても変形しないプラスチック)について、今年度から「資源」として回収します。これは、破碎し埋め立てるごみを減らすために実施するものです。ペットボトル同様、専門業者の手で再生利用されます。資源として出す場合には、大きさの目安があります。

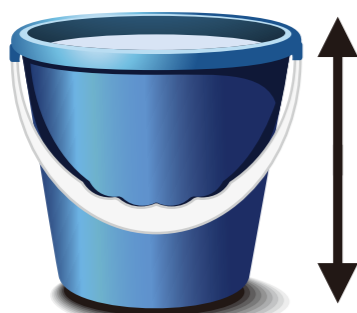

矢印のあるところの長さがおよそ30cm以内

右図の通り一番長い辺の長さが、およそ30cm以内のものが資源ごみです。これより大きいものは**粗大ごみ**になります。

資源として回収する硬質プラスチックの例



・カセットやCDのケース

・台所の三角コーナー

・タッパーや食器類

・バケツやハンガー

・洗剤やシャンプーの容器

・プラ製の植木鉢や湯たんぽ

・ペットボトルキャップ

これらは回収できるものの一例にすぎません。基本的には①一番長い辺の長さがおよそ30cm以内

で②手でつぶせない硬いものが該当します。小さな金属がついている

場合も、それらを取り除く必要はありません。なお、塩ビ製品

や、汚れのひどいものは**不燃ごみ**

(埋めるもの)になります。

また、手で容易につぶせるプラスチック類(カップめんの容器など)は**可燃ごみ**です。

○貸出期間 6月3日(月)以降
貸出日から6カ月以内。状況により貸出期間の延長も可能。

○貸出料金 無料

○申込方法など

① 貸出希望者は、申込書に必要事項を記入し環境政策推進室へ提出してください。

② 申し込みは先着順とし、機器の受け渡し場所は環境政策推進室とします。

○活動内容

① 機器の受け取り、設置、運用管理、啓発など

② モニター期間は、設置日から貸出期間の終了まで

③ 水力発電機の運用状況など報告書の提出

○禁止事項 水力発電機の貸出については、次の事項を禁止します。

① 直接営利を目的とした使用

② 第三者への貸与、転貸し、質入、占有、処分など

③ 水力発電機など本体の改造、塗装、装飾など

○棄損・亡失の弁償

善良な管理の下以外で水力発電機を棄損または亡失した場合には、弁償していただく場合があります。

●申込環境政策推進室

TEL 23-7690

資源集積センターへ持ち込む場合は、「硬質プラ」の札がついているフレコンバック(茶色の大きな袋)に入れるようにして、「不燃ごみ」の中には入れないでください。
地区の資源回収でも「硬質プラ」だけを入れる袋かカゴを用意していただきますので、不燃ごみなどと混ぜないようにしてください。

今月の「リユースの広場」

譲りたいもの

今月はありません。

譲ってほしいもの

・子ども服(女児用)

・おもちゃ(1〜3歳用)

・(水稲用) 苗のコンテナ

※リユースの広場への掲載を希望される方は、①住所、

②氏名、③電話番号、④品名と特徴を生活衛生課へご連絡ください。

TEL 22-0521

FAX 22-0554

clean-center@city.shinshi

ro.lg.jp

〒441-1322

〒441-1322

〒441-1322

〒441-1322

〒441-1322

〒441-1322

〒441-1322

〒441-1322

〒441-1322

基本タイムテーブル

Table with columns for time (時間), day (平日/土・日), and program details (番組名/内容).

今月のおすすめ 生中継 新城市議会 平成25年6月定例会

一般質問の様を議場より生中継でお届けします。
19日(水) 午前10時~ 一般質問
20日(木) 午前10時~ 一般質問
21日(金) 午前10時~ 一般質問(予備日)

今月のおすすめ 特別番組 がんばれ高校球児!

初回放送 6月14日(金) 午前6時40分~
東三河エリアと幸田の各高校の野球部を直撃取材
第1弾 14日(金)~20日(木)
第2弾 21日(金)~27日(木)
第3弾 28日(金)~7月5日(金)

fri 金曜日は情報番組入替日

- 7日(金) ぐるぐるぐるめらんど
14日(金) 学園天国がらす
21日(金) ティーズの何でもありじゃん広場
28日(金) いいとこいっぱい Thank You ベリー街!

地域情報満載 地デジ11chも放送中!

これまでの地デジ12chでの放送に加え、地デジ11chでは地元のお天気やFM豊橋をお楽しみ頂けます

耳より情報 中日新聞東三河版にティーズチャンネルの見所情報や放送予定が毎日掲載されています。

投稿写真ひろば
ティーズHPでは皆さんのベストショット写真を大募集中です!

6月の各種相談

Table with columns: 相談名, とき, ところ, 申し込み・問い合わせ. Lists various consultation services like health, legal, and education.

市内の交通事故状況
Table with columns: 区分, 人身事故件数, 死者, 負傷者, 計, 物損事故件数.

Job placement office SHINSHIRO
ハローワーク 新城市
主な取り扱い求人数
看護・介護 94人
販売・営業 59人
事務 59人
製造 108人
全職合計 643人

「いつだって ぼくの手本は、パパとママ。 手をとって教える交通安全。」
(東郷西保育園 井上 輝隆)
平成24年度 親子交通安全標語 優秀作品

編集後記
今月の特集「命の水」。以前見たテレビ番組で、水を求めて往復2時間も歩いている幼い子どもたちを見ました。世界には水不足で苦しんでいる人がたくさんいます。水道水をおいしく、なに不自由なく飲むことができ、この素晴らしい環境に感謝です。

長篠・設楽原の戦い

歴史秘話

◆第27回◆

【武田家を支えた武将たち】

武田二十四将 ①

「人は城、人は石垣、人は堀、情けは味方、仇は敵なり」という言葉があります。城らしい城を持たなかった武田信玄が国を経営するときに、「人」を大切にしたいということを表す言葉だといわれています。

武田軍には優秀な武将が大勢いました。そのうち24人を掲げて「武田二十四将」と呼んでいます。この24人の武将のうち9人の武将が設楽原で命を落としています。その中から決戦場で亡くなった3人を紹介します。

◆山県昌景の最期

「武田の赤備え」として、ほかの戦国大名から恐れられていた武将の一人が山県昌景です。普通、武士が身に着ける甲冑は黒系の色を使うことが多いのですが、勇猛果敢な昌景が率いる山県隊は赤一色の鎧兜を身に着けることを信玄から許され、「赤備え」と呼ばれていました。信玄の死後も、武田軍の重鎮として勝頼を支え、設楽原の決戦でも徳川軍を大いに苦しめました。結果的には連合軍の放った鉄砲玉で命を落としてし

まいますが、その際、家臣の一人に

「私の首を切り落として、故郷へ持ち帰ってほしい」と遺言をしています。長篠合戦凶屏風にはその様子が描かれています。47歳だったと伝えられています。



山県昌景（医王寺蔵）

◆甘利信康の最期

資料館の坂を下ったところに、一つの石碑が建っています。二十四将の一人甘利信康を祀る石碑です。

信康も昌景とともに徳川軍と戦っていたと伝えられています。信康の最期も壮絶なものでした。獅子奮迅の戦いをしてきた信康でしたが、次々に届く武将たちの戦死の報に

「あの馬防柵さえなければ」と立ったまま切腹をしたという伝説が残されています。それほど、馬防柵が武田軍にとって大きな障害になっていたということでしょう。

◆内藤昌豊の最期

東郷中保育園の裏に内藤昌豊の石碑が建てられています。

信玄から「普通の武将の功績は、昌豊にとって当たり前の仕事である」として1枚も褒美を記した手紙をもらわなかったほど、その武勇を認められていた昌豊も設楽原で命を落としています。

次々と放たれる火縄銃の玉の下をくぐり抜け、連合軍の築いた三重の馬防柵を突破した内藤隊。家康の近くまで攻め込んだといわれていますが、徳川四天王の一人本多忠勝の必死の抵抗で追い返されてしまいます。武田軍が一方的に敗れたのではなく、戦いの前半はほぼ互角の戦いをしてきたという証拠ですが、戦況の悪化に伴い、設楽原で亡くなりました。54歳だったと伝えられています。



甘利信康碑



内藤昌豊碑