

# ほのか

<http://www.city.shinshiro.lg.jp>  
E-mail [info@city.shinshiro.lg.jp](mailto:info@city.shinshiro.lg.jp)

## ゆっくり木陰で一休み



「医王寺の山門」 新城美術協会 伊藤俊男さん(平井)の作品です。

[主な内容]

### P4 〈特集〉第2回プレ市民総会の開催について

- P6 特集 市の財政状況
- P8 ニューススポット
- P14 お知らせ
- P24 まちの話題
- P26 シリーズ 我々が母校再発見 No.18[新城小学校]
- P32 シリーズ 長篠・設楽原の戦い[歴史秘話] 第16回



連谷小千枚田の田植え

父 瀧川 賀史・母 由紀子  
(新城・川路)

問本 秘書広報課 TEL 23・7623  
info@city.shinsho.lg.jp

※このコーナーは、初めて登場するお子さんに限りです。



ゆうこ 友瑚くん 5歳 (平成18年9月10日生まれ)  
りょうや 凌矢くん 3歳 (平成21年5月29日生まれ)

集まれ!  
ちびっ子広場  
「春の総合公園、  
気持ちいいね。」

「集まれ!ちびっ子広場」に登場する「ちびっ子」を皆さんから募集します。  
対象/市内在住の1歳から小学校入学前までのお子さん。ただし、1歳未満のお子さんも、1歳以上小学生未満の兄弟と一緒にいる場合は可。

## 元気でよい子に... 5月 May Baby 届出分

※平成24年5月1日～31日の間に届け出のあった赤ちゃんです。届出人の承諾を得て掲載しています。

氏名	性別	保護者	地区
柴田 悠希	男	賢治郎	富永
ハルミ	女	クロビス	弁天
マノエラ	女	雅大	大野田
ウチダ	女	訓生	明和
松井 結愛	女	康貴	大野田
今泉 夏歩	女	拓也	本町
三宅 康太	男	哲也	野田
徳田 奏	女	大介	市場
五十嵐 結愛	女	隆章	川田
内藤 未唯	女	康幸	川田
安藤 万夕	女	東新	東新町
藤原 翔真	男	飛拓	豊島
瀧川 翔真	男	清次	大野田
野上 凛	女	真吾	一鍛田
上島 心優	男	雄士	東新町
小林 龍翔	男	良太	黒田
鈴木 煌	男	哲二	黒田
鈴木 沙耶	女	幸治	東新町
平松 茉帆	女	雅允	内金谷
岡本 和奏	女	聡	門谷
丸山 咲来	女		
鈴木 統吏	男		

放送日	番組内容
6月27日	・八名小学校長なわ大会 ・千郷小学校2週目 ・おかえりなさいノルマンくん
7月4日	・水道教室が開かれました ・千郷小学校3週目 ・しんしろ助産所開設から1年を迎えました
7月11日	・設楽原決戦場まつり ・千郷小学校4週目 ・愛知県消防操法大会に向けて
7月18日	・ツール・ド・新城 ・海老小学校1週目 ・花火を安全に行いましょう ・八名幼稚園「花火教室」から
7月25日	・中学校総合体育大会 ・海老小学校2週目 ・ご当地グルメを考える【その2】
7月25日	
8月1日	

ケーブルテレビ市政番組  
いいじゃん新城

問本 秘書広報課 TEL 23・7623  
info@city.shinsho.lg.jp

7月の番組表

毎日6回、15分間放送  
①午前7時30分 ②午後0時30分  
③午後3時30分 ④午後6時30分  
⑤午後10時30分 ⑥午前0時30分  
番組の内容は、毎週水曜、日午後6時30分に入れ替え、1週間ごとに更新

※都合により、番組内容を変更する場合があります。  
※市政番組「いいじゃん新城」は、インターネットでの配信は行っていません。  
※「いいじゃん新城」をご覧いただくには、ケーブルテレビへの加入が必要です。身近な話題をお届けしていますので、皆さんぜひご加入ください。

## 夜間診療所

診療日 毎日  
診療科目 内科、小児科  
診療受付時間 午後7時30分～午後10時30分  
診療時間 午後8時～午後11時  
診療場所 夜間診療所  
新城市字北畑54番地1 (市民病院東側隣接地)  
TEL 24-1161

駐車場は、市民病院駐車場をご利用ください。  
電話で症状を連絡のうえご来院ください。  
※医師の都合により、診療時間の変更または休診することがあります。

## 休日診療所

診療は医科・歯科ともに外来のみです。  
医科 午前9時30分～午後4時30分  
歯科 午前9時～正午  
※担当歯科医師は新城歯科医師会のホームページ http://sdent-hp.web.infoseek.co.jp/ をご確認ください。  
診療日 7月1日(日)、8日(日)、15日(日)、16日(祝)、22日(日)、29日(日)  
診療場所 休日診療所  
新城市矢部字上ノ川1番地8  
TEL 23-3665

休日診療所は日曜日、国民の祝日、8月15日および年末年始(平成24年12月30日～1月3日)に診療を行います。

## 緊急医

診療受付時間  
【土曜日】午後5時～午後8時30分  
【専門科】午後7時～午後10時30分  
※ただし、赤字は午前9時30分～午後4時30分  
電話で症状を連絡のうえご来院ください。  
※医師の都合により、緊急医は変更することがあります。

QRコードを利用しますと携帯電話で緊急医の情報をご覧になれます。

医療機関を利用される時は、必ず「健康保険証・各種受給者証・お薬手帳」をご持参ください。

### 県救急医療情報システム

- 県救急医療情報センター  
1年365日24時間最寄りの医療機関を案内しています。  
TEL 22-1133 HP http://www.qq.pref.aichi.jp/
- 県小児救急電話相談  
毎日午後7時から11時まで小児の救急電話相談を行っています。  
TEL #8000 [短縮電話番号] TEL 052-962-9900

### くすり安心電話

くすり・医療用品などに関する緊急の相談・質問などに応じます。  
● 新城薬剤師会 TEL 090-5007-1200  
● 開設時間 午後9時～翌朝午前9時



◆ 連谷小千枚田の田植え ◆  
連谷小学校の児童が四谷の千枚田で、今年の豊作を願いながら田植えを行いました。その後は青空の下で川遊びや生き物観察をするなど、夢中になって楽しみました。

## 今月の人口

平成24年6月1日現在(前月比)

総人口	49,870人
男	24,576人 (-21)
女	25,294人 (-24)
世帯数	16,779
出生	19人
死亡	40人
転入	78人
転出	107人

※転出の取り消しなどで、総人口前月比の合計と異動事由の集計が一致しない月もあります。

## 7月 緊急医

5 木	さくら眼科(上平井)	TEL 22-4100
7 土	星野病院(大野)	TEL 32-1515
10 火	石川整形外科クリニック(平井)	TEL 24-6500
14 土	宮本病院(海老)	TEL 35-0811
17 火	皮フ科新栄クリニック(平井)	TEL 24-6022
18 水	春日眼科(杉山)	TEL 24-3222
21 土	今泉病院(栄町)	TEL 22-1150
28 土	茶白山厚生病院(富沢)	TEL 22-2266
29 日	皮フ科新栄クリニック(平井) 春日眼科(杉山)	TEL 24-6022 TEL 24-3222

第2回

プレ市民総会の開催について

問 総合政策部 23・7673

あなたも参加しませんか

市民総会とは

新城市自治基本条例検討会議では、市民が参加する仕組みの一つとして、市民総会を検討しています。

まちづくりの担い手である「市民」、「議会」、「行政」が一堂に会し、これからの市のまちづくりを一緒になって話し合う会が、市民総会です。一般的に「総会」とは、決議を伴うものであると思われがちですが、市民総会は何かを多数決により決定をするという場所ではなく、決定機関としての機能もありません。市民の誰もが参加でき、議会・行政と直接顔を合わせて話し合うことができる場所として、市民総会という名前が付けられています。

プレ市民総会とは

※プレとは、「事前に」という意味です。「市民」、「議会」、「行政」が意見交換を行う場。市民総会を条例に定めることを視野に入れ、

プレ市民総会というかたちで事前開催することで、その意義や課題を明らかにすることを目的としています。

平成23年度に引き続き、今回が第2回目の開催となります。第1回は200人の方々にご参加いただき、多くのご意見をいただきました。(昨年の様子は下記コーナーに掲載してあります)今年もたくさんの方のご参加をお待ちしています。

参加の方法について

どなたでもご参加できます。市民総会にはできるだけ幅広い世代・職業の方にご参加いただき、いろいろな視点からのご意見を伺いたいと考えています。

ご家族・ご近所・お友達などとお誘い合わせの上、ぜひ、ご参加ください。事前の申し込みは不要です。ご不明な点は、総合政策部へお気軽にお問い合わせください。

Q & A

Q. プレ市民総会に出席して何をされるのですか？

A. 議会・市長からの市政報告について、直接、意見を述べることが出来ます。また、市が抱える問題、地域の気になる問題など、まちづくりに関するさまざまなテーマについて、質問、提案が出来ます。

Q. 市政に関する知識がありませんが、参加していいものではないですか？

A. 参加したいという気持ちがあれば、どなたでもご参加できます。市の抱えるさまざまな問題を、まずはみんなで知ろうということが第一目的です。

Q. どのような方たちが参加するのですか？

A. 市長、議員をはじめとして、18歳以上の市民の方々にご案内しています。職業・性別などは一切問いませんので、お気軽にご参加ください。

第1回プレ市民総会の様子 (平成23年10月30日)

まちづくりについて「若い世代の意見発表」として中学生・高校生による発表、議会・市長・市民グループからそれぞれの活動報告や、意見交換をしました。



参加者の声

「いろいろな意見が聞けた」「市長や議員と顔を合わせ意見交換することができて良かった」「市政運営については選挙で選ばれた市長と議員がリーダーシップを図るべき」「市政には関心が無かったが、これからは考えていきたい」

開催プログラム

- 開催日時 7月1日(日) 午後1時30分～4時30分
- 会場 文化会館・大会議室
- 定員 150人 (18歳以上の市民)
- 参加費用 無料

【第一部】市民総会

- ①議会からの報告 (平成24年度予算について)
  - ②市長からの報告 (平成24年度予算について)
  - ③市民からの意見・質問
- 議会・市長から市政運営に関する報告と、市民を交えての意見交換会があります。誰でも自由に質問をすることができます。

【第二部】パネルディスカッション

- パネリストの方々に「市民総会」の意義について議論していただき、市のまちづくりの将来を考えます。(コーディネーター)
- 東京大学名誉教授 大森 彌 氏 (パネリスト)
  - 総務省自治財政局長 椎川 忍 氏
  - 新城市自治基本条例検討会議委員長 前澤 このみ 氏
  - 新城市市長 穂積 亮次 ほか

～同時開催!! 市民活動団体の展示発表～

会場にて市民活動団体の皆さんの展示発表も予定していますので併せてご覧ください。

送迎バス案内

当日は、文化会館まで、無料の乗合バスを運行します。ご希望に応じてぜひ、ご活用ください。発着場所、時間などについては左図をご覧ください。

なお、鳳来・作手各総合支所については駐車場がありますが、そのほかの施設には駐車場の準備がありませんのであらかじめご了承ください。



※このシンポジウムは、全国モーターボート競走施行者協議会からの拠出金を受けて実施するものです。

送迎バス時刻表



作手方面	海老方面	池場方面	山吉田方面
農協北部支店 12:20 ↓ 17:40 ↑	海老 構造改善センター前 12:45 ↓ 17:15 ↑	池場 池乃神社前 12:20 ↓ 17:40 ↑	農協 山吉田支店 12:35 ↓ 17:25 ↑
作手総合支所 12:35 ↓ 17:25 ↑	農協 鳳来寺支店前 12:55 ↓ 17:05 ↑	三河川合駅前 12:30 ↓ 17:30 ↑	上吉田 トレセン前 12:40 ↓ 17:20 ↑
戸津呂バス停 12:50 ↓ 17:10 ↑		能登瀬 富士屋前 12:41 ↓ 17:18 ↑	竹ノ輪 公民館前 12:43 ↓ 17:17 ↑
		大野 中央集会所 12:49 ↓ 17:11 ↑	吉川公民館前 12:55 ↓ 17:05 ↑
		鳳来総合支所 12:55 ↓ 17:05 ↑	
着13:15	文化会館	発16:45	

歳入

# 一般会計の執行状況

歳出

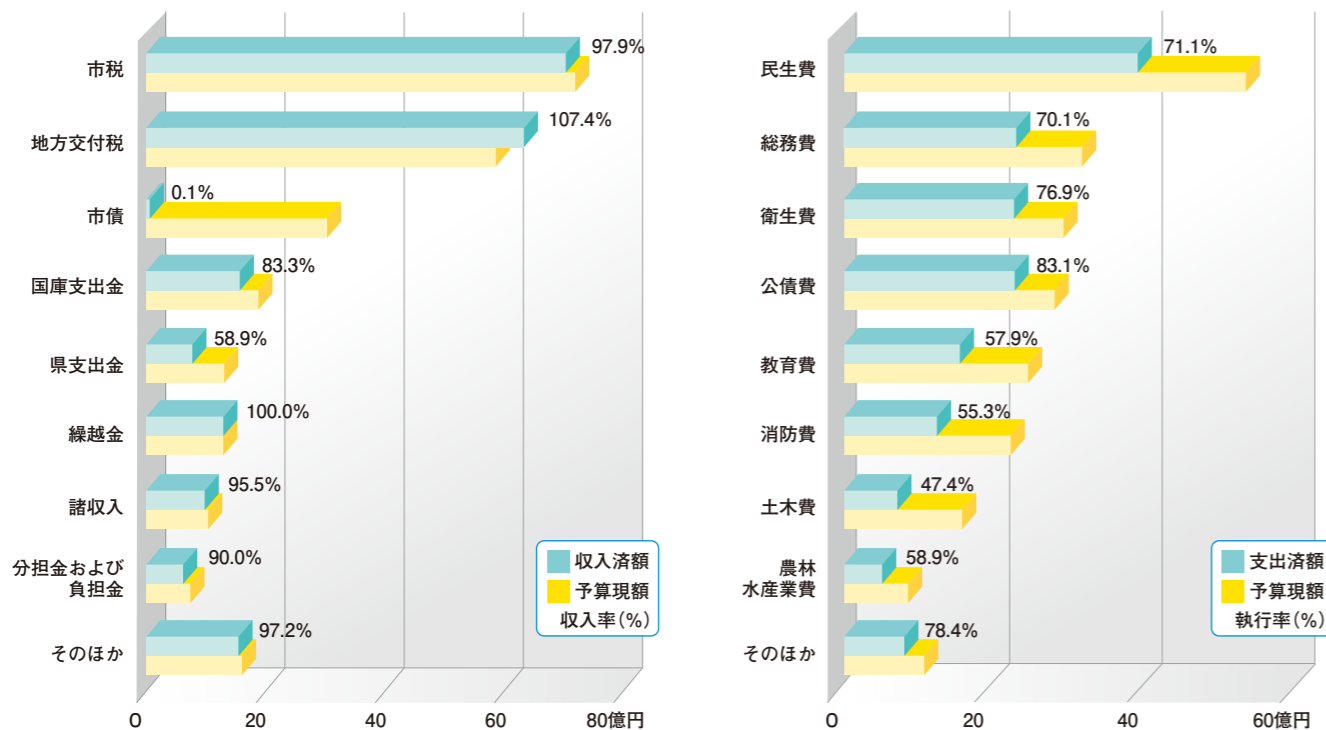

# 平成 23 年度 市の財政状況です!!

平成 24 年 3 月 31 日現在の市の家計簿をご覧ください。

## 一般会計

歳入

予算総額

歳出

232 億 3,934 万円

収入済総額

196 億 389 万円

支出済総額

159 億 2,568 万円

《収入・支出済総額に4月、5月分の収入・支出額が加えられ決算額となります。》

平成23年度決算額は、12月号で報告します。

問本 財政課 23 - 7616

歳入	予算現額	収入済額	歳出	予算現額	支出済額
市税	71億3,800万円	69億8,465万円	民生費	55億4,652万円	39億4,407万円
市内			総務費	32億8,870万円	23億381万円
市民税	26億7,902万円	25億1,070万円	衛生費	29億8,955万円	22億9,767万円
固定資産税	37億9,531万円	38億2,731万円	公債費	29億829万円	24億1,589万円
都市計画税	2億7,091万円	2億3,793万円	教育費	26億6,505万円	15億4,280万円
その他	3億9,276万円	4億871万円	消防費	21億824万円	11億6,613万円
地方交付税	58億7,364万円	63億923万円	土木費	15億2,374万円	7億2,163万円
市債	29億8,140万円	230万円	農林水産業費	10億2,021万円	6億129万円
国庫支出金	17億9,039万円	14億9,076万円	その他	11億8,904万円	9億3,239万円
県支出金	12億1,433万円	7億1,542万円			
繰越金	11億4,111万円	11億4,111万円			
諸収入	8億2,967万円	7億9,230万円			
分担金および負担金	5億4,039万円	4億8,635万円			
その他	17億3,041万円	16億8,177万円			

## 特別会計

会計名	予算現額	収入済額	支出済額
国民健康保険事業	49億3,727万円	41億8,175万円	45億624万円
後期高齢者医療	11億589万円	5億2,646万円	10億3,933万円
介護保険事業	40億1,868万円	30億8,032万円	36億584万円
国民健康保険診療所	1億8,840万円	1億6,046万円	1億6,271万円
簡易水道事業	12億3,068万円	4億3,856万円	7億1,480万円
農業集落排水事業	7億648万円	3億5,557万円	3億55万円
公共下水道事業	7億3,083万円	2億9,291万円	5億2,377万円
地域下水道事業	950万円	654万円	400万円
宅地造成事業	3,163万円	2,376万円	2,897万円
特別会計合計	129億5,936万円	90億6,633万円	108億8,621万円

## 企業会計

会計名	区分	予算現額	収入済額	支出済額
新城市民病院事業	収益的収支	39億7,324万円	39億5,158万円	39億532万円
	資本的収支	4億4,283万円	3億4,059万円	3億7,486万円
水道事業	収益的収支	8億1,491万円	7億5,605万円	7億4,433万円
	資本的収支	7億3,376万円	2億2,589万円	4億7,020万円
工業用水道事業	収益的収支	1,335万円	1,317万円	1,240万円
	資本的収支	0万円	0万円	0万円
企業会計合計		59億7,809万円	52億8,728万円	55億711万円

市債の状況 (平成23年度末現在残高見込み)

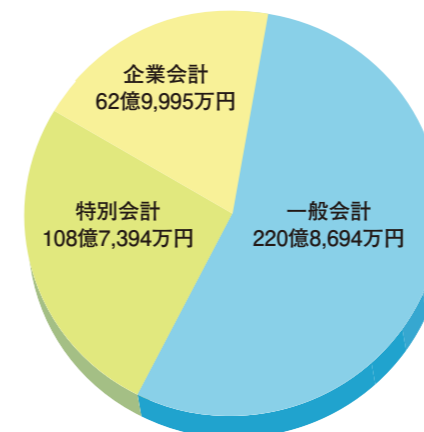

市民1人当たりの市税の負担状況

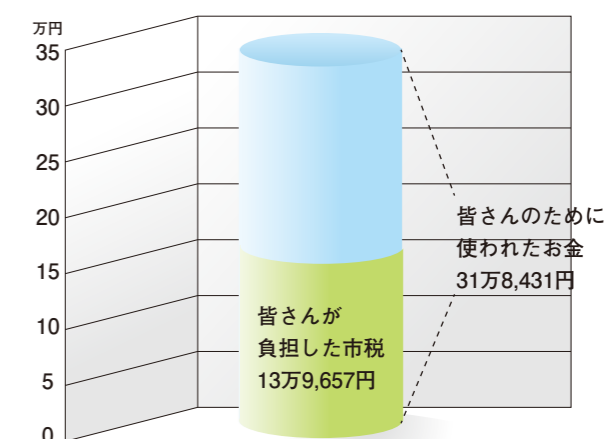

①市に住所を有し、平成24年4月1日現在で20歳以上の方  
 ②地域の情報化に関心をお持ちの方で、3回程度の平日開催される会議に出席できる方  
 ③市議会議員および市職員でない方  
**報酬**  
 委員会に出席したときは、市が定めた報酬費を支給します。  
**選考方法**  
 ・書類審査の上、決定します。

市では、第2次新城市地域情報化計画の策定に際して、市の特性と現状にあった地域情報化施策の方向性などを検討していただくため、計画策定委員会の委員を募集します。  
**公募人数** 2人以内  
**委員の任期**  
 委嘱の日から計画策定日（12月を予定）まで

**郵送先**  
 〒441-1392  
 （住所の記入不要）  
 新城市役所情報システム課  
 ☎23・2002  
 ✉joho@city.shinshiro.lg.jp  
 7月6日（金）（必着）

・選考結果については、決定後、速やかに応募者全員に通知します。なお、選考結果の理由についてのお問い合わせにはお答えできませんので、ご承知ください。  
**情報システム課または本庁、鳳来・作手各総合支所の窓口**で配布している応募用紙（第2次新城市地域情報化計画策定委員会応募申込書）、または市ホームページから応募用紙を取得してください。必要事項をご記入の上、情報システム課へ郵送、ファックス、Eメールまたは直接お持ちください。なお、申込用紙は返却できません。

**補助要件**  
 ・緑化面積が80㎡以上の緑化工事  
 ・生垣の場合は、延長50m以上の緑化工事  
**補助金額**  
 補助対象経費の2分の1以内（上限額500万円）

市では、「あいち森と緑づくり税」を活用して、県が行う「あいち森と緑づくり都市緑化推進事業」に基づき、市民や事業者が行う優良な緑化に対し、予算の範囲内において補助金を交付します。  
**緑の街並み推進事業**  
 市内の市街化区域および市街化調整区域内の既存集落において、民有地の建物または敷地の緑化を推進する事業で、必要な要件を満たすものが対象です。



※交付金額が10万円未満の場合には交付しません。  
 ・屋上緑化、壁面緑化、空地緑化・緑地面積（㎡）×3万円  
 ・駐車場緑化・緑化面積（㎡）×2万円  
 ・生垣設置・生垣の延長（m）×5千円  
 ※事業要件など詳しいことはお問い合わせください。  
 ※申請用紙などは市ホームページからダウンロードできます。

地域情報化計画策定委員を募集します！  
 申問本情報システム課 ☎23・7612

新庁舎デザインワークショップ  
 メンバーを募集します

申問本 契約検査課 ☎23 - 7614



新しい市庁舎の設計に、皆さんの意見を生かすため、市民ワークショップを開催します。

- 対象：18歳以上で市内在住、または在勤の方
- 募集人員：12人（各テーマごとに3人ずつ）  
年齢・性別・住所などの属性、応募動機を基に選考
- 期間：8月～10月の間の日曜日に計5回予定
- 時間：午前9時30分～正午
- 会場：市内
- テーマ

1. つくろう みんなにやさしい庁舎を（ユニバーサルデザイン）
2. つくろう 市民活動の拠点を
3. つくろう 利用しやすい市民窓口を
4. つくろう 元気な地域の経済を

※テーマ別にグループを作り、ワークショップを行います。  
 ※グループは、今回募集する3人を含む計10人で構成されます。

- 応募方法  
 指定の応募用紙を下記応募先へお持ちいただくか、郵送、ファックス、Eメールのいずれかでお送りください。
- 応募用紙配布  
 市民保険課窓口、契約検査課、鳳来・作手各総合支所地域振興課で配布しています。または、市ホームページからもダウンロードできます。
- 応募先・問い合わせ先  
 〒441-1392（住所記入不要） 新城市役所 契約検査課（市民体育館2階）  
 ☎23 - 7614 / ☎23 - 8388 / ✉keiyakukensa@city.shinshiro.lg.jp
- 締め切り  
 7月20日（金）当日消印有効

※このワークショップは、市の委託を受け、（社）新城青年会議所が企画運営します。

「都市緑化推進事業補助金」  
 民有地の緑化を応援します  
 申問本都市計画課 ☎23・7640

平成24年度 代表区長会

問本 行政課 ☎23 - 7611

	副会長	副会長	副会長	会長
作手北地区	善夫	小泉和宏	鳳来北部地区	新城町
鳳来北部地区	秋葉巢山	武川喜久	鳳来中部地区	原田孝彦
八名地区	布里	松井良久	舟着地区	山口康男
東郷地区	一鉄	今泉利光	鳳来南部地区	吉川
千郷地区	矢部	鈴木孝始	北畑	高野
	豊島	権田義憲		

## 後期高齢者医療制度の 保険料率が変わります

申請	本市民保険課	TEL 23・7625
鳳	地域振興課	TEL 32・1983
作	地域振興課	TEL 37・2279

後期高齢者医療制度では、今後見込まれる医療費などの推計をもとに、2年ごとに保険料率の改定を行うこととしています。愛知県後期高齢者医療広域連合では、本市の今年度および平成25年度の保険料率を次の通り決定しました。

平成22・23年度の保険料率	所得割率	7・25%
被保険者均等割額		38,624円

平成24・25年度の保険料率	所得割率	8・23%
被保険者均等割額		41,836円

※県の保険料率は所得割率8・55%、被保険者均等割額43,510円です。ただし、本市など1人当たりの老人医療費の平均が県内の平均に比べて著しく低い市町村では、特例により低

い保険料率を設定しています。保険料は、1人当たりの医療費の増加などにより、平成22・23年度と比べて、13・55%の増加が見込まれましたが、剰余金や県財政安定化基金を活用することにより、5・86%の増加に抑えられました。

平成22・23年度	県の1人当たり平均保険料	75,775円
-----------	--------------	---------

平成24・25年度	県の1人当たり平均保険料	80,214円
-----------	--------------	---------

保険料が増加する理由  
①被保険者1人当たりの医療費などが伸びたこと  
②高齢者人口が増加したことにより、後期高齢者負担率が10・26%から10・51%になったこと  
③平成22・23年度の剰余金の

## 後期高齢者医療被保険者証 (保険証)などが更新されます

申請	本市民保険課	TEL 23・7625
鳳	地域振興課	TEL 32・1983
作	地域振興課	TEL 37・2279

後期高齢者医療被保険者の方に新しい保険証をお送りします。現在お使いの保険証(オレンジ色のもの)は7月31日(火)が有効期限です。8月以降は新しい保険証(若草色のもの)をご使用ください。

新しい保険証は7月下旬に簡易書留で郵送します。※簡易書留郵便は、受取時に押印または署名が必要で、配達できなかった保険証は、市民保険課または鳳来・作手各総合支所地域振興課で保管していますので、8月になってから保険証が届かない場合はご連絡ください。

### 限度額適用・標準負担額 減額認定証(減額証)

有効期限が7月31日(火)の減額証をお持ちの方で、8月以降も対象となる方(住民税が非課税の世帯に属する被保険者の方)は、新しい減額証を郵送します。

減額証は、住民税が非課税の世帯の被保険者の方が医療機関の窓口で減額証を提示することにより、入院時の食事代の自己負担額が減額されるほか、医療費の自己負担限度額も減額されます。

新たに減額証が必要となる方は、申請が必要となりますので、市民保険課または鳳来・作手各総合支所地域振興課で手続きをしてください。

## ツール・ド・新城

問本スポーツ課  
TEL 23・7653

大人気イベント「ツール・ド・新城」が今年も開催されます。レース以外にも、自転車試乗会やトークショーなど一日中楽しめるイベントがあります。

7月7日(土)、8日(日)  
所 新城総合公園および周辺一般公道

種目(クリテリウム、エンドューロ)  
・メーカー各社の展示試乗会、有名選手のトークショー、プレゼン卜抽選会(参加者のみ)、飲食ブースなど

他 エンデューロ開催時間中、公園内臨時駐車場はご利用できません。公園東側駐車場をご利用ください。また、主要地方道豊川新城線と市道大海線の一部(浅谷地内)が通行止めになるため、交通規制があります。

交通規制時間  
7日(土)  
午前8時30分～11時30分  
8日(日)  
午前8時30分～午後0時30分

## 救急医療情報キットを配布します

申請	本長寿課	TEL 23・7688
鳳	地域振興課	TEL 32・1982
作	地域振興課	TEL 37・2279

救急医療情報キットとは、ひとり暮らしの高齢者や障がい者などの安全・安心を確保するためのものです。緊急時の連絡先や病名・かかりつけ医などを記入した「救急医療情報紙」などを専用の容器に入れ、自宅に保管しておくことで、万一の際の備えになります。

市内在住で、  
・65歳以上でひとり暮らしまたは日中独居となる方  
・65歳以上の高齢者のみの世帯または日中高齢者のみとなる世帯の方  
・障害者手帳をお持ちの方  
・在宅の要支援、要介護認定を受けている方  
・難病の方や健康に不安のある方

※年齢に関係なく、万一のことを考えて備えておきたいと希望される方にも配布します。

申し込みと配布  
配布申請を長寿課、福祉課、鳳来・作手各総合支所



地域振興課で受け付けます。世帯に1セットを無償で配布します。  
他 救急医療情報キットのご利用にあたっては、以下の点をご了承ください。  
・救急活動によっては、キットを活用しない場合があります。  
・ステッカーおよびマグネットを所定の位置に貼ってください。  
・救急活動の際、救急隊などが本人および同居人などの同意を得ることなく、冷蔵庫の扉を開けてキットを取り出す場合があります。  
・かかりつけ医療機関があっても、ほかの病院へ救急搬送される場合があります。  
・救急医療情報紙に救急隊などへの伝言を記載されている場合、実行されない場合があります。

平成24年度 長篠城址史跡保存館歴史講座

申問本長篠城址史跡保存館 電話 32・0162

「古文書・紀行文から探る 地域の戦国時代」

三遠地方は、三遠南信自動車道路と新東名高速道路の一部が開通し、奥三河と遠州の交通アクセスが向上しました。また、人と物の相互の交流が盛んとなり、重要視されるようになってきました。そこで平成24年度の歴史講座では、室町時代から戦国時代にかけての武士、文化人、農民たちの「人と物の動き」をこの地方に残された古文書、紀行文を通して紹介します。

第二回 時 9月15日(土) 午後1時30分～3時

所 鳳来開発センター 内 地域の武士たちの登場

第三回

時 10月20日(土) 午後1時30分～3時

所 鳳来開発センター 内 連歌師の紀行文を読む

第四回 時 11月17日(土) 午後1時30分～3時

所 鳳来開発センター 内 今川氏の支配と武士たち

第五回

時 12月8日(土) 午後1時30分～3時

所 現地学習会 「近江長浜」を訪ねる 長篠城址史跡保存館 館長 山内祥二

第六回

時 平成25年1月19日(土) 午後1時30分～3時

第45回新城納涼花火大会 「人生の思い出花火」を募集します

申問 市観光協会 電話 32・0022

毎年8月、桜淵公園の夜空を彩る花火大会であなたの大切な思い出を花火にして、心に残してみませんか？

祝お誕生花火 お子さんやお孫さんが生まれた(生まれる)方のお祝い花火 祝〇〇記念花火 還暦、米寿などのお祝い花火

Table with 2 columns: 花火の種類と金額, 号数. Rows include 1玉の金額, 11,000円, 32,000円, 55,000円.

特典

新城納涼花火大会プログラムにお名前(愛称可)を掲載します。 「人生の思い出花火」打ち上げ時、メッセージをアナウンスします。 申込用紙にご記入のうえ、現金を添えて7月2日(月)までにお申し込みください。



お知らせ 保健

新城保健センター 電話 23-8551 作手保健センター 電話 37-2839

募集

しんしろ健康チャレンジ 90日間チャレンジ募集中

メタボなあなた、若々しく健康でいたいあなた、90日間生活改善してみませんか。メタボ解消・健康生活宣言コースを用意し、あなたのチャレンジを応援します。詳しくは、健康課ホームページをご覧ください。

教室

社会復帰教室(要申込)

申 7月10日(火) 午前10時～正午 内 レクリエーション、創作活動

かみかみ離乳食教室(要申込)

対 こころの病などで生活に不安を感じている方 申 7月11日(水) 午前9時15分～11時30分 対 平成23年9月～12月生まれの乳児とその保護者 定 12組 持 母子健康手帳、エプロン、よだれかけ、タオル、お茶、筆記用具

ママとパパの教室(要申込)

申 7月19日(木) 午前9時30分～午後1時 第2回 8月16日(木) 午前9時30分～正午 第3回 9月20日(木) 午前9時30分～正午 対 講話、調理実習、沐浴実習、妊婦体操など 対 妊婦とその家族 定 15組 食費300円(第1回のみ) 持 母子健康手帳、筆記用具、水分補給できるもの、(第1回のみ)歯ブラシ、コップ、エプロン

※3回で1コースになります。が、1回のみ参加も可能です。

機能訓練教室(要申込)

申 7月26日(木) 午後1時30分～3時30分 対 脳血管疾患などの方 申 7月20日(土) 9月21日 毎週金曜日(全10回) 午前10時～11時30分 対 市内在住の方 定 50人 ※定員になり次第締め切り ※ヨガマットが必要。購入を希望される方は、電話受付時にお申し出ください。(1,000円程度) 受付開始 6月25日(月) 電話でお申し込みください。

健康教室ヨガ

申 7月22日(日) 午前実施 ※乳がんのみ一日実施 内 胃がん・大腸がん・前立腺がん・子宮がん・乳がん ※前立腺がんは、50歳以上の男性が対象になります。 ※40歳代の方の乳がん検診は、二方向のレントゲン撮影を行います。 胃がん 1,000円 大腸がん 300円 前立腺がん 500円 子宮がん 800円 乳がん 1,300円 (40歳代 1,400円) ※午前の乳がん検診は定員に達しました。

※対象者には、5月下旬に通知

ママのための リフレッシュ教室(要申込)

申 7月23日(月) 午前9時30分～11時30分 内 リフレッシュ体操、交流会 対 未就園児の保護者 ※託児があります。

集団がん検診(要申込)

申 7月22日(日) 午前実施 ※乳がんのみ一日実施 内 胃がん・大腸がん・前立腺がん・子宮がん・乳がん ※前立腺がんは、50歳以上の男性が対象になります。 ※40歳代の方の乳がん検診は、二方向のレントゲン撮影を行います。 胃がん 1,000円 大腸がん 300円 前立腺がん 500円 子宮がん 800円 乳がん 1,300円 (40歳代 1,400円) ※午前の乳がん検診は定員に達しました。

※対象者には、5月下旬に通知

相談

幼児心理相談(要申込)

申 7月18日(水) 午前9時～11時 内 就学前までのお子さんの発達・発育・育児について心配なことがある方に、心理相談員による個別相談を行います。

お知らせ

歯の健康フェスティバル

主催 新城歯科医師会 申 7月8日(日) 午前9時30分～11時30分 内 ①ファミリー歯科検診・市民歯科検診 幼稚園児・保育園児とその家族、また一般市民の方を対象に、歯科検診、フッ素塗布、歯科相談を行います。 ②イベント(口臭測定やストレスチェックなど) ※申し込みは不要です。歯磨きをしてください。 ※お土産もあります。

デンタルドック (個別歯周疾患検診)

対 昭和17・27・37・47・57年生まれの方 ※対象者には、5月下旬に通知

# お知らせ

Information

催し・行事  
募集  
手当て  
そのほか

省略文字の見方

時	日時・期間	所	場所・会場	集	集合場所	内	内容
講	講師・指導	対	対象・資格	定	募集人員	¥	費用・会費
応	応募方法	em	Eメール	hp	ホームページ	※	締め切り
持	持ち物	他	その他	申	申し込み先	問	問い合わせ
本	本庁	鳳	鳳来総合支所	作	作手総合支所	消	消防本部

## 催し・行事

### 親子ふれあいひろば 「ジュニア」

問本 とも未来課  
 時 7月17日(火)  
 23・7622  
 午前10時～11時30分  
 所 鬼久保ふれあい広場内  
 市リフレッシュセンター  
 内 スイカ割りなど  
 対 未就園児とその保護者  
 ¥ 100円  
 他 参加自由で、お申し込みは不要です。直接会場へお越しください。

### 親子ふれあいひろば 「わび草コンサート」

世界的オカリナを聴こう  
 問本 文化課  
 時 7月29日(日)  
 23・7655  
 午後4時  
 所 鬼久保ふれあい広場内  
 市リフレッシュセンター  
 出演  
 ・大沢 聡(オカリナ)  
 ・伊藤昌司(ピアノ)  
 ¥ 大人 2,000円  
 小中高生 1,000円

### 親子ふれあい教室 「夏の星空観察会」

問本 生涯学習課  
 時 23・7654  
 午後1時～3時30分(予定)  
 所 文化会館2階展示室  
 内 講演&ワークショップ  
 対 年長児・大人  
 ※小学3年以下は保護者同伴  
 定 60人(整理券発行)  
 ¥ 300円  
 持 絵の具、筆、クレヨンなど  
 受付開始  
 7月20日(金)

### 図書館まつり

問 新城図書館  
 時 23・2333  
 ☆村上康成  
 お話&ワークショップ  
 絵本作家と一緒にみんなで大きなクジラを創ろう  
 時 9月1日(土)  
 午後1時～3時30分(予定)  
 所 文化会館2階展示室  
 内 講演&ワークショップ  
 対 年長児・大人  
 ※小学3年以下は保護者同伴  
 定 60人(整理券発行)  
 ¥ 300円  
 持 絵の具、筆、クレヨンなど  
 受付開始  
 7月20日(金)

### 人形劇団むすび座公演 「ピノキオ」

問本 文化課  
 時 23・7655  
 7月22日(日)  
 午後2時  
 所 文化会館小ホール  
 ¥ 前売り券(全席自由)  
 ・親子券(一般・中学生以下セット) 2,200円  
 ・一般 1,700円  
 ・中学生以下 700円  
 他 前売り券は文化会館などで取り扱っています。

### 観来館7月の展示 「手作り展」

問本 地域振興課  
 時 32・0513  
 エコバンドを使ったかご・刺し子の小物・機織りの小物など、手仕事の好きな主婦が集まり、作り上げた作品を展示します。  
 展示期間中の土曜日は、小物作りの体験もできます。  
 時 7月1日(日)～30日(月)  
 午前10時～午後4時  
 ※30日は午前中のみ展示  
 所 観来館(鳳来寺山 表参道入口)  
 ¥ 材料費  
 他 休館日は火曜日

### 図書館まつり

時 8月4日(土)  
 午後7時～8時30分  
 (受付6時45分から)  
 所 鬼久保ふれあい広場内  
 作手リフレッシュセンター  
 ¥ 無料  
 他 雨天でも実施します。

## 男と女の夏の礼服

レディース夏用パンツ売れてます!

マイライフ・マイファッション

# アヨロキヤ

年中無休  
 朝9時～夜9時まで営業 (0536) 23-5454

ダブル夏礼服 29,900円  
 プラチナスカートパンツ 別売りもあります!

## 夏の特別展「ネイチャーランド新城」展

問 鳳来寺山自然科学博物館  
 時 35・1001  
 7月21日(土)～9月2日(日) 午前9時～午後5時  
 所 博物館  
 内 動物、植物、地質の自然豊かな本市は、まさにネイチャーランドにふさわしい地域です。国指定の天然記念物だけでも6つもあり、国内有数です。全国に誇れる新城の自然を紹介いたします。

### 三河高原トレイルランニングレース2012

問本 スポーツ課  
 時 23・7653  
 山の中のコースを走るトレイルランニングレースを開催します。  
 時 9月30日(日)  
 所作手鬼久保ふれあい広場  
 ※7月末日  
 ※定員になり次第締め切り  
 他 詳細については、愛知県オリエンテーリング協会ホームページで確認ください。  
<http://aichiol.com>

### 甲種防火管理新規講習

問本 消防予防課  
 時 22・4802  
 消防法では、人の出入りの多い建築物が火事になったとき、その被害を最小限にするため、人による防火管理体制を規定しています。  
 防火管理者の選任されていない事業所や、選任・解任を予定している事業所の関係者は、この機会に、ぜひ受講してください。  
 時 8月23日(木)・24日(金)の2日間  
 所 市消防防災センター  
 対 防火管理者の資格を希望される方  
 定 40人  
 受付期間  
 7月23日(月)～27日(金)  
 午前8時30分～午後5時15分  
 ¥ 3,600円(テキスト代として)  
 持 身分証明書(運転免許証など)  
 ※消防設備点検資格者などの一定の有資格者で、講習一部免除を受ける場合は資格者免状などの写し

### 第37回ふるさと講座

問本 文化課  
 時 23・7655  
 設楽原歴史資料館  
 時 22・0673  
 全5回の講座を通して、郷土の歴史を一緒に楽しく学んでみませんか。  
 所 設楽原歴史資料館研修室(各回同会場)  
 定 50人  
 ¥ 無料  
 第4回  
 時 7月7日(土)  
 午後2時  
 内 「宗高新切帳(写)でわかったこと」  
 講 丸山 真氏  
 第5回  
 時 7月14日(土)  
 午後2時  
 内 「戦国の読みを変えた手紙」  
 講 小林芳春氏

## 東三河の新しい「ご当地グルメラリー」の開催予告です!

問本 観光課  
 時 32・0516  
 いよいよ7月下旬からスタートします!!  
 昨年度大好評をいただいた、東三河ご当地グルメスタンプラリー「ぐるら」のセカンドシーズンが、この夏からスタートします。  
 東三河の各市町村と商工会議所・商工会、観光協会と伊

勢湾フェリー(株)、愛知県東三河広域観光協議会が主催となり、東三河地域と伊勢湾フェリーでつながる鳥羽・伊勢地域を含めたグルメスタンプラリーを実施します。  
 2年目となる今回のスタンプラリーは、通常のスタンプラリーだけでなく、ウェブサイトでの観光・イベント参加によるポイントラリーも実施します。ぜひ、東三河ご当地グルメスタンプラリー「ぐるら」にご参加ください。

防火管理者が必要な施設  
 ① 収容人員が30人以上の飲食店、物品販売店、旅館、病院など  
 ② 収容人員が50人以上の事務所、共同住宅、工場、学校、寺院など

防火管理者が必要な施設  
 ① 収容人員が30人以上の飲食店、物品販売店、旅館、病院など  
 ② 収容人員が50人以上の事務所、共同住宅、工場、学校、寺院など

## 角霊芝エキスドリンク「スーパー宝輪」

健康維持に関わりがあるとされている「グルカン」たっぷりドリンク!

# 鹿角霊芝で始めよう!健康生活習慣

～100歳まで元気でキレイに楽しく生きよう～

## クレス薬品株式会社

〒510-0837 三重県四日市市西松本町10-32  
 TEL.059-350-2468 FAX.059-352-8785  
[www.cress-yakuin.co.jp](http://www.cress-yakuin.co.jp)

※財源確保のために有料広告を掲載しています。広告の内容に関する問い合わせは、直接広告主へ。











# いししろ 戦国絵巻



## 長篠合戦 のぼりまつり

5月5日(祝)

「長篠の戦い」でこの地に散った将士を偲ぶ第47回長篠合戦のぼりまつりが長篠城址で開かれ、3万人の見物客で大いに賑わいました。観客はごう音に耳をふさぎながらも、迫力ある火縄銃演武を堪能しました。また、戦国時代の武将や姫に扮して練り歩く合戦行列も行われました。



## 作手 古城まつり

5月13日(日)

第34回作手古城まつりが、亀山城址と道の駅「つくで手作り村」で行われました。火縄銃演武や開成小学校、巴小学校児童による踊りをはじめ、今年の目玉である創作劇「亀山城物語」が披露され祭りを盛り上げました。



しんしろ・知ろう  
a la carte

## まちの話題

### 新城小で 侍屋敷跡見つける

5月12日(土)

新城小学校校庭で行っている発掘調査で、侍屋敷跡が見つかりました。建物や柵列の主軸方向に異なる2方位があり侍屋敷の在り方に時期差があると考えられることから、1646年(正保3年)の新城侍屋敷改帳にある水野氏、菅沼氏の侍屋敷に相当すると推定されました。この日は、歴史ファンら160人が遺跡説明会に参加し、市教育委員会による詳しい解説を受けました。

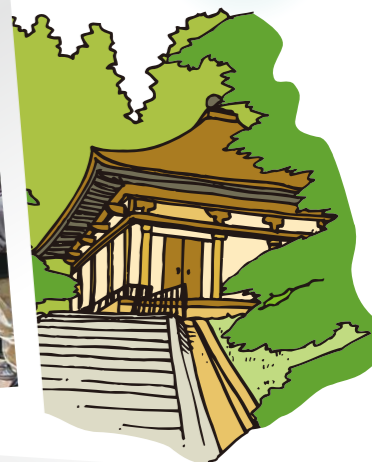

### 親子ふれあいひろば ど〜ら

5月22日(火)

今年度第1回目となる「ど〜ら」が開催されました。このひろばでは、リズム遊びや絵本の読み聞かせなどを行い、親子の絆を深めます。また、年間22回行われることから、交友関係も広げることができます。







# 7月の各種相談

相談名	とき	ところ	申し込み・問い合わせ
児童相談	毎週月～金曜日（要予約）	新城設楽児童相談センター	新城設楽児童相談センター TEL 23 - 7366
一般健康相談	7/2（月）午前9時（要予約）	各保健センター	新城保健センター TEL 23 - 8551 作手保健センター TEL 37 - 2839
こころの健康相談	7/2（月）午前10時（要予約）	鳳来保健センター	新城保健センター TEL 23 - 8551
すこやか相談(育児相談)	7/12（木）午前9時30分～10時30分（母子健康手帳持参）	鳳来保健センター	新城保健センター TEL 23 - 8551
教育相談	毎週月～金曜日 午前9時～午後5時（要予約）	市民体育館教育相談室	学校教育課 TEL 23 - 7652
登記法律相談	7/12（木）午前10時～午後3時※9日(月)正午までに要予約 7/27（金）午前10時～午後3時※24日(火)正午までに要予約	勤労青少年ホーム 作手開発センター	司法書士会 TEL 22 - 4076
法律相談	7/11（水）、25日（水）午後1時～4時（要予約）	しんしろ福祉会館相談室	社会福祉協議会 TEL 23 - 5618
心配ごと相談	7/5（木）午後1時～4時	しんしろ福祉会館相談室	社会福祉協議会 TEL 23 - 5618
	7/18（水）午後1時～4時	鳳来開発センター相談室	
	7/9（月）午後1時～4時	社会福祉協議会作手センター	社会福祉協議会作手センター TEL 38 - 1481
身体障害者福祉相談	7/13（金）午後1時～4時	しんしろ福祉会館相談室	社会福祉協議会 TEL 23 - 5618
新城市福祉相談会	7/11（水）午前10時～正午	しんしろ福祉会館研修室A	社会福祉協議会 TEL 23 - 5618
女性悩みごとと電話相談	7/13（金）、27（金）午前10時30分～午後2時30分	秘書広報課	フリーダイヤル TEL 0120-874-412
男性悩みごとと電話相談	7/19（木）午後6時～8時	秘書広報課	フリーダイヤル TEL 0120-874-412
消費生活相談	7/3（火）、10日（火）、17日（火）、24日（火） 午後1時～4時（要予約）受付は3時30分まで	勤労青少年ホーム	商工課 TEL 23 - 7634
勤労者生活相談	7/18（水）午前10時～午後4時※正午～午後1時は休憩	勤労青少年ホーム	商工課 TEL 23 - 7634
若年者向け就職相談	7/13（金）午後1時～4時	豊川市役所北庁舎4階市民相談室	豊川市役所商工観光課 TEL 0533-89-2140
人権行政相談	7/10（火）午後1時～4時	市民体育館第一会議室	市民保険課 TEL 23 - 7628
	7/18（水）午後1時～4時	鳳来開発センター	鳳来総合支所地域振興課 TEL 32 - 1983
年金相談	7/24（火）午前10時～午後3時※年金の代理請求は委任状必要	市民体育館第一会議室	市民保険課 TEL 23 - 7625
無料住宅耐震相談	7/14（土）午前9時～正午（要予約）	都市計画課	都市計画課 TEL 23 - 7640

## 平成23年度 親子交通安全標語 優秀作品

「ゆとり」とは ゆっくり とまれる 車間きより

(中央保育園 川合 律輝)



## 市内の交通事故状況

区分	人身事故件数	死傷者(人)			物損事故件数
		死者	負傷者	計	
5月中	23年	27	0	32	103
	24年	15	0	18	92
	増減	-12	0	-14	-11
累計5月末現在	23年	116	1	134	525
	24年	79	0	106	474
	増減	-37	-1	-28	-51

お仕事を探している方は、ハローワークは、国の機関のためすべて無料です。

**お仕事を探している方**  
仕事の相談、面接希望者への紹介、履歴書・経歴書など各種書類の書き方アドバイス

**お仕事を探している方**  
お仕事探しと求人募集は、ハローワークをご利用ください。

ハローワーク新城

TEL 22 - 1160

求人募集をしている会社など

求人募集の申し込み、求人条件に関する相談

※平成24年4月末現在

職種	製造	事務	販売・営業	看護・介護	取り扱い求人数
全職種計	537人	86人	29人	55人	96人





12<sub>ch</sub>

# おすすめティーズチャンネル

お問合せ **0120-816-142** <受付時間 AM9:00~PM6:00> サポートダイヤル **0532-56-1237** <24時間受付>

## ～ 基本タイムテーブル ～

時間	平日	土・日
7:10	とよはしNOW/街角ネットたはら	
30	いいじゃん新城	
8:00	ぐるぐるぐるめらんど	
9:00	Tコミュ/インフォメーション	HOTステーション週末号 みかわスポーツワールド Tコミュ
30	近隣局番組	近隣局番組
10:00	HOTステーション(生放送) スポーツ/ぐるめ	いい伊豆見つけた 三河みちくさ散歩道
11:00	情報BOX/インフォメーション	はままつトキメキ出逢い旅
30	近隣局番組	遊YOU東海道
12:00	(A)	
30	いいじゃん新城	
13:00	スポーツ/ぐるめ/インフォ	Tコミュ&近隣局番組
30	近隣局番組	週末号/スポーツ
14:00	奥三河のき山放送局 Tコミュ	インフォメーション/情報BOX
15:00	(A)	
30	いいじゃん新城	
16:00	ぐるめらんど/Tコミュ インフォメーション	HOTステーション週末号 Tコミュ
17:00	遊YOU東海道	三河みちくさ散歩道
30	近隣局番組	遊YOU東海道
18:00	(A) HOTステーション	ぐるめらんど
30	とよはしNOW/街角ネットたはら	
30	いいじゃん新城	
19:00	みかわスポーツワールド	Tコミュ
30	ぐるぐるぐるめらんど ユナイテッドシネマ映画情報 奥三河のき山放送局/情報BOX	Tスベ
20:00	みかわスポーツワールド 近隣局番組	
30	インフォメーション/HOTステーション	近隣局番組
21:00	遊YOU東海道	
30	近隣局番組	みかわスポーツワールド
22:00	(A)	
30	いいじゃん新城	
23:00	ぐるめらんど/インフォメーション	スポーツ/情報BOX
30	近隣局番組	遊YOU東海道
24:00	(A)	
30	いいじゃん新城	
25:00	ぐるぐるぐるめらんど	音楽番組
10	音楽番組	
26:00	もぎたて情報BOX	

### 新しい地域情報チャンネル誕生!!!!

地デジ11chはティーズと接続したテレビにてご覧いただけます。

地上  
デジ **11ch**

#### 111ch お天気チャンネル

24時間いつでも地元のお天気情報



<情報提供: NTT ドコモ、気象サービス>

#### 112ch やしの実チャンネル

テレビで地元FM局が聴けます。



<映像は静止画像になります。>

お知らせ: 122ch・123chで放送していたQVC・SHOPチャンネルは、113ch「QVC」・114ch「SHOP」に移行します。

#### ! 11chを視聴するには

TVの再スキャンが必要です。

地デジ11chを視聴するには、お持ちのテレビ等で「チャンネル再スキャン」操作を行なって、新しいチャンネルをテレビ等に認識させる必要があります。操作方法は、テレビ等付属の取扱説明書をご参照ください。

### 今月の おすすめ

## 生中継のお知らせ

### 第94回全国高校野球選手権愛知大会 (豊橋市民球場)

放送日程…7日から 放送開始…試合開始 15分前



今年も、豊橋市民球場で行なわれる全試合を完全生中継で放送します。他球場での地元高校の試合の様子は録画放送(113ch)です。放送予定などの最新情報は、ティーズHPでご確認ください。



### 豊橋祇園祭 打上げ花火大会

豊川河畔の仕掛け花火、打上花火が夜空を彩り、盛大な花火が三河路に本格的な夏の到来を告げます。清流豊川の水面に映える花火絵巻をお楽しみ下さい。

放送日程…21日 午後6時50分～雨天順延の場合は翌日

## デジアナ変換放送今お使いのアナログテレビで地デジが観れます

総務省  
要請

暫定措置 サービス  
デジアナ変換放送 / 放送期間 2015年3月31日に終了。  
※総務省認定による暫定措置期間です。※当放送はデジタル放送以降暫定措置のため、放送終了時までにデジタル対応テレビ買い替えが必要です。

デジアナ  
変換放送?

地上デジタル放送の電波をアナログ方式に変換してCATV加入者様へ放送します。これは、総務省がCATV局に対し配信を要請した暫定的な放送です。

### 耳より情報



### 中日新聞東三河版に

「ティーズ HOTステーション」・「情報どんぶりティーズ井」の放送予定が毎日掲載されています。是非ご覧ください

※掲載日によっては、県内版に掲載される場合がございます。

CATV&INTERNET

**【ティーズ】**  
http://www.tees.ne.jp

◇市民リポーター募集◇

ティーズエリアに在住・在勤・在学の18歳以上のティーズが好きでやる気のある方ならOK! 経験は問いません。親子や友達同士でもOK! 出演内容/リポーターなどで番組に出演。問合せ先 0532-56-1231 編成制作まで

長篠・設楽原の戦い

# 歴史秘話

◆第16回◆

【決戦前夜の作手】

## ～奥平氏の台頭～

戦国時代、作手から二つの豪族が生まれました。一家が菅沼氏で、もう一家が奥平氏です。二つの豪族を育むだけの風土と豊かさが作手にはありました。この二つの豪族は徳川家康の天下統一に大きな役割を果たしました。

### ◆関東から来た奥平氏

奥平氏の歴史は古く、源平合戦のころまでさかのぼることが出来ます。もともと児玉を名乗っていた奥平家の先祖は鎌倉幕府に認められ、上野国甘楽郡奥平村を与えられます。苗字を奥平に改め、その勢力を伸ばしていきます。

鎌倉幕府が倒れるとき、奥平氏は新田義貞に従います。しかし、室町幕府を開

いた足利尊氏によって、新田義貞の力が衰えると、奥平氏は関東を離れ、作手に移り住みます。14世紀の後半ごろのことでした。

### ◆その勢力を広げる

作手に移り住んだ奥平氏は、まず川尻城を築きます。そして、そこから2キロほど南に亀山城を築きます。

亀山城を拠点に奥平氏は徐々にその勢力を広げていきます。その方法は、子どもたちに城と領地を与え分家をさせ、奥平本家を盛り立てていくというやり方でした。この方法で奥平氏は作手から額田にかけて大きな勢力を持つに至りました。

### ◆戦国大名のはざま

奥三河に大きな勢力を持ち、戦国大名からも一目置かれる存在となった奥平氏でしたが、そんな中、奥平家で内紛が起こります。長篠・設楽原の戦いより40年ほど前、奥平貞勝（長篠城主信昌の祖父）の叔父が奥平本家を襲う計画があると噂を聞き、先手を討つて、叔父の館を急襲し、叔父のほか、四十数名を討ち



亀山城

取りました。

これにより奥平家は落ち着いたかのように見えたが、三河国へ勢力を伸ばしつつあった今川氏や武田氏など戦国大名の意向に逆らうことはできませんでした。

桶狭間の戦いの直前まで今川氏に従っていますが、今川義元が命を落とすと、徳川家康の支配下に入ります。しかし武田信玄の三河国侵攻が始まると、奥平氏も武田家の支配下にならざるを得ませんでした。その証として奥平貞能（信昌の父）は仙丸、おふう、虎之助の3人の子供を人質として武田氏に差し出します。

その数年後、武田信玄が没すると、奥平氏は徳川方に寝返ることとなりますが、この時、3人の人質は鳳来寺山のふもとで処刑されたと伝えられています。

この時の奥平氏の決断は3人の犠牲を出しましたが、長篠城籠城、設楽原決戦につながり、やがて徳川家康による天下統一へとつながっていったのです。