

Public Information Shinshiro

広報しんしろ

<http://www.city.shinshiro.lg.jp>
E-mail info@city.shinshiro.lg.jp



青い目の人形「ブルマン君」がアメリカへ帰る

2012 **4** No.78

[主な内容]

- ④ 特集 自治基本条例検討会議からのお知らせ⑨
- ⑥ 特集 地域自治区制度④
- ⑧ ニューススポット
- ⑬ お知らせ
- ⑲ まちの話題
- ⑳ エコとびっくす
- ㉒ シリーズ 我々が母校再発見 No.17 [巴小学校]
- ㉔ シリーズ 長篠・設楽原の戦い〔歴史秘話〕第13回
「火縄銃の撃ち方」火縄銃三段撃ちの謎

1日ゆっくりお花見を楽しみませんか

旧田口線トンネル内より見た河津桜（長篠地区）



新城美術協会 花田幸三さん 西入船の作品です。

(左) こころちゃん 6歳 (平成17年12月4日生まれ)
 (右) こことはちゃん 1歳 (平成23年2月17日生まれ)



父＝鈴木慎人・母＝弘恵 (鳳来・本郷)

「仲良し姉妹でいてね」



「あつまれ!ちびっ子広場」に登場する「ちびっ子」を皆さんから募集します。
 対象/市内在住の1歳から小学校入学前までのお子さん。ただし、1歳未満のお子さんも、1歳以上小学生未満の兄弟と一緒にいる場合は可。

元気なよい子に... **2月にちは赤ちゃん** 2月届出分

※平成24年2月1日～29日の間に届け出のあった赤ちゃんです。届出人の承諾を得て掲載しています。

氏名	性別	保護者	地区
池上 潤起	女	和己	川田
杉山 英俊	男	東新町	富岡西部
菅谷 操	男	東矢田	東
竹下 貴久	男	石田	石
杉下 有紀	女	稲木	内金上
萌笑	女	貴弘	長平
心菜	女	康資	慎弥
楓香	女	信次	東新町
哲誠	男	川原	富岡
佐藤 真	男	石田	石
加藤 虹明	女	皇次	貴裕
丹羽 陸斗	男	貴裕	長平
鈴木 善	男	真史	横川
太田 善	女	忠寛	川田
安田 月南	女	陵一	野田
水越 唯斗	男	俊希	川田
佐津川 留佳	女	秀俊	塩田
大村 莉穂	女	桂示	野田
松岡 莉音	女	克記	野田
峯田 紘希	男	健次	作手川合

放送日	番組内容
3月28日	めぐせ明日のまちづくり事業 成果報告会【拡大枠8分】
4月4日	新城小学校 1週目
4月11日	新城小学校 2週目
4月18日	新城小学校 3週目
4月25日	新城小学校 4週目
4月11日	新校通りふえすた「リズムの祭典」
4月18日	新校通りふえすた「リズムの祭典」
4月25日	新校通りふえすた「リズムの祭典」
4月11日	薬師如来坐像 開帳(庭野地内)
4月18日	新しい課の紹介について
4月25日	さくらまつり
4月18日	新城小学校 4週目
4月25日	「こころちゃん」新城今年度の新企画に ついて
4月25日	ゴールデンウィークにお勧め 東海自然歩道 新緑の旅
4月25日	作手中学校 1週目
5月2日	自治基本条例案について

市政番組キャラクター「電姫」

毎日6回、15分間放送

①午前7時30分 ②午後0時30分
 ③午後3時30分 ④午後6時30分
 ⑤午後10時30分 ⑥午前0時30分

番組の内容は、毎週水曜日午後6時30分に入れ替え、1週間ごとに更新

ケーブルテレビ市政番組

4月の番組表

問本 秘書広報課 23・7623 23・7296
 info@city.shinshiro.lg.jp

今月の人口 平成24年3月1日現在(前月比)

総人口...50,102人 (-40)	出生.....23人
男.....24,692人 (-24)	死亡.....57人
女.....25,410人 (-16)	転入.....79人
世帯数.....16,758	転出.....87人

※転出の取り消しなどで、総人口前月比の合計と異動事由の集計が一致しない月もあります。



東陽小学校に残る青い目の人形「ノルマン君」が85年ぶりに里帰りすることになり、2月20日(月)、出発式が行われました。「ノルマン君」は特使リチャード、絹子・ジャンボール夫妻とともに渡米し、アメリカ・バージニア州ノロアノク市に4カ月間滞在します。その間、同市内のタープマン美術館で「青い目の人形展」が開かれ、お披露目されます。
 ※詳しくは、平成23年10月号「我が母校再発見」をご覧ください。

4月 緊急医

5木	さくら眼科(上平井)	22-4100
7土	星野病院(大野)	32-1515
10火	石川整形外科クリニック(平井)	24-6500
14土	宮本病院(海老)	35-0811
15日	皮膚科新栄クリニック(平井) 春日眼科(杉山)	24-6022 24-3222
17火	皮膚科新栄クリニック(平井)	24-6022
21土	今泉病院(栄町)	22-1150
25水	春日眼科(杉山)	24-3222
28土	茶臼山厚生病院(富沢)	22-2266

緊急医

診療受付時間
 【土曜日】午後5時～午後8時30分
 【専門科】午後7時～午後10時30分
 ※ただし、赤字は午前9時30分～午後4時30分
 電話で症状を連絡のうえご来院ください。
 ※医師の都合により、緊急医は変更することがあります。

QRコードを利用しますと携帯電話で緊急医の情報をご覧になれます。

医療機関を利用される時は、必ず「健康保険証・各種受給者証・お薬手帳」をご持参ください。

※4月1日からは毎日午後7時から11時まで小児の救急電話相談を行います。
 ☎#8000[短縮電話番号] ☎052-962-9900

くすり安心電話

くすり・医療用品などに関する緊急の相談・質問などに応じます。
 ■新城薬剤師会 ☎090-5007-1200
 ■開設時間 午後9時～翌朝午前9時

夜間診療所

診療日 毎日
 診療科目 内科、小児科
 診療受付時間 午後7時30分～午後10時30分
 診療時間 午後8時～午後11時
 診療場所 夜間診療所
 新城市字北畑54番地1 (市民病院東側隣接地)
 ☎24-1161

駐車場は、市民病院駐車場をご利用ください。

電話で症状を連絡のうえご来院ください。
 ※医師の都合により、診療時間の変更または休診することがあります。

休日診療所

診療は医科・歯科ともに外来のみです。
 医科 午前9時30分～午後4時30分
 歯科 午前9時～正午
 ※担当歯科医師は新城歯科医師会のホームページ
<http://sdent-hp.web.infoseek.co.jp/>
 をご確認ください。
 診療日 4月1日(日)、8日(日)、15日(日)、22日(日)、29日(日)、30日(日)
 診療場所 休日診療所
 新城市矢部字上ノ川1番地8
 ☎23-3665

休日診療所は日曜日、国民の祝日、8月15日および年末年始(平成23年12月30日～1月3日)に診療を行います。

県救急医療情報システム

- 県救急医療情報センター
 1年365日24時間最寄りの医療機関を案内しています。
 ☎22-1133 ☎ http://www.qq.pref.aichi.jp/
- 県小児救急電話相談
 土・日曜日、祝日、年末年始の午後7時から11時まで小児の救急電話相談を行っています。
 ☎#8000[短縮電話番号] ☎052-263-9909

新城市は住みやすい！「住みやすい」「どちらかといえば住みやすい」が82% (自治基本条例アンケート結果より)

新城市自治基本条例検討会議からのお知らせ⑨

岡本 総合政策部 回23・7673

市民が主役のまちづくり(自治基本)条例をつくらう！

自治基本条例「お出かけ隊」アンケート結果

昨年7月、自治基本条例検討会議のメンバーと地域担当職員で結成した自治基本条例「お出かけ隊」が市内各地へ出かけ、多くの皆さんから、たくさんのご意見を聞かせていただきました。アンケートの結果をご報告します。

問 あなたの年齢は

20歳代以下が6%でした。

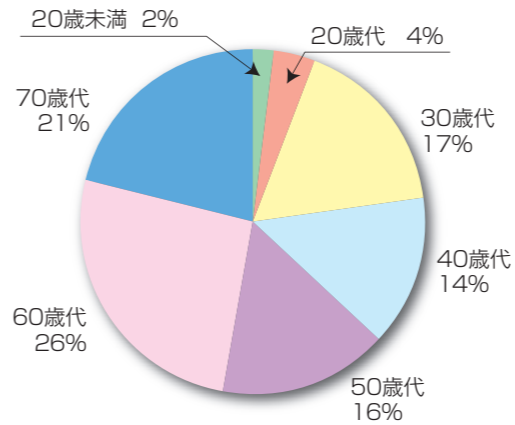

問 あなたの行政区は住みやすいですか

「住みやすい」「どちらかといえば住みやすい」と思う方は、82%でした。

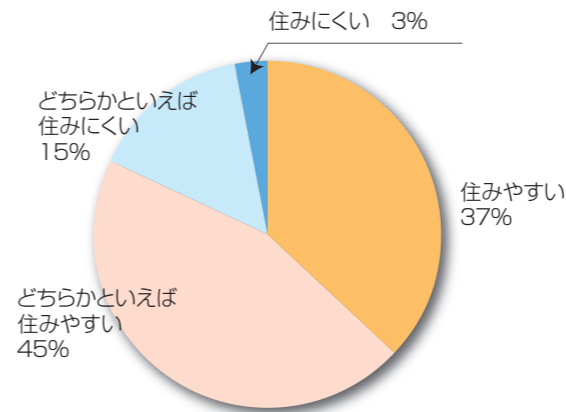

「住みやすい」「どちらかといえば住みやすい」主な意見

- ・散歩する所がある。
- ・子育て支援をしてくれる。
- ・自然に恵まれ静かだから。
- ・住民同士が協力し合える。
- ・昔から変わらないから。
- ・生まれてからずっと住んでいて、親しみやすいから。
- ・こちゃんちやういなくて、ほどこに物がそろっている。
- ・人が多すぎず、豊橋・豊川に近いため、車があれば買い物は便利。
- ・市街地に近く（市民病院、スーパー、新城駅など）主要道路も広い。
- ・人が温かい。多過ぎず少な過ぎず、人と人の顔が見える地区だと思う。
- ・市民でやっていこうという感じが伝わってくるから。



「座れる町プロジェクト」通信

座れる町のイス第2号が、設楽原歴史資料館に置かれています。このベンチは、平成18年に東郷中学校の生徒が製作し、当館に寄贈してくれたものです。今回、塗り直し、座ってもらいやすい場所へ移動しました。

ぜひ、設楽原歴史資料館へお立ち寄りください。資料館の中でも「座って、話せる場所」を現在検討しています。



座れる場所・座りたくなる場所がありましたらご一報ください。

※「プレ市民総会」で中学生が発表してくれた「座れる町」を聞いて共感した方たちが各地区で活動しているプロジェクト。

「お出かけ隊」が拾った住みにくい理由

82%の方は、「どちらかといえ(ば)住みやすい」と答えています。が、ここでは「(どちらかといえ(ば)住みにくい」意見を抜粋しました。「元気で住み続けられ、世代のリーダーができるまち」をつくるため、参考にさせていただきます。「お出かけ隊」の活動内容とともにご覧ください。

新城お出かけ隊 回答者数48人

まちおこし住民会議で、住みやすいまちのためには何が必要か話し合いました。

- ・道幅が狭い。
- ・歩道がない。
- ・市民病院の充実。(産婦人科・小児科)
- ・空家が多い。



舟着お出かけ隊 回答者数101人

舟着地区運動会参加者にアンケートを実施しました。

- ・交通が不便。
- ・車がないと生活できない。
- ・老後が不安。



千郷お出かけ隊 回答者数78人

ちさと公民館まつりに来た方にアンケートを実施しました。

- ・下水道の不備。
- ・家から学校までが遠い。



東郷お出かけ隊 回答者数104人

お出かけ隊のメンバーが個別にアンケート調査を行いました。

- ・近くに店舗がなく、高齢者などの生活に不便なことが多い。
- ・地域でのお役が多く負担。
- ・JRの本数が少ない。
- ・大卒者の職場が少ない。

八名お出かけ隊 回答者数151人

八名中の生徒から、八名地区「すき」きらい」投票を行い、それを見て3年生全員とワークショップを行いました。

- ・店が少ない。
- ・遊ぶ所がない。



鳳来中南部お出かけ隊 回答者数269人

行政区、子育て団体などに出かけ意見を聞かせていただきました。

- ・スーパーがなくて困る。
- ・徒歩圏内で子どもが安全に遊べる場所が少ない。
- ・店がなくて不便。
- ・医者が遠い。

鳳来北西部お出かけ隊 回答者数62人

まちおこし住民会議で、住みやすいまちのためには何が必要か話し合いました。

- ・保育園しかないの、働かなければいけない。
- ・公共交通の便が悪い。
- ・猪や猿による農作物の被害が多い。

鳳来東部お出かけ隊 回答者数19人

まちおこし住民会議で、住みやすいまちのためには何が必要か話し合いました。

- ・合併後、行政が遠くなり、コミュニケーション運営が難しくなっている。
- ・20代、30代の若者が少ない。



作手お出かけ隊 回答者数28人

作手を考える会、さわやかネット、消防団の皆さんと話し合い、アンケートにも答えていただきました。

- ・生徒が10数人、高齢者は100人
- ・地域を支える若い者が住みにくい。



各種団体

左の皆さんからも貴重な意見をいただきました。

プレ市民総会の開催案内を送付した方	337人
交通安全クラブのお母さんたち(自動車整備振興会新城支部のご協力)	50人
老人クラブの皆さん	57人
シルバー人材センターの皆さん	45人
消費生活展来場者(生活学校のご協力)	190人

ご協力いただき、ありがとうございました。

新城 さくらまつり

3月22日(木)～4月15日(日)
桜淵公園

観光課 32-1985
市観光協会 32-0022



三河の嵐山
桜と渓谷の
雄大な自然美

「新城さくらまつり」を開催します。期間中は、開花状況により駐車場を開設します。渓谷に咲き乱れる数種の桜を見ながら散策するなど、新城の春を楽しんでください。

時 3月22日(木)～4月15日(日)
所 桜淵公園
¥ 駐車場 普通車1台500円
他 午後5時から9時(予定)まで、ライトアップを行います。

※開花状況により異なります。

期間中イベント
さまざまなイベントを予定しています。

桜とともに、桜淵公園を彩る催しをぜひご覧ください。

時 3月31日(土)、4月1日(日)、7日(土)、8日(日)
午前10時～午後4時(予定)
所 桜淵公園内
内 のど自慢大会、クイズラリー、篠笛演奏会、ゆるキャラ大集合、キッズダンス、桜ガイドツアーなど

※桜淵公園周辺道路で、午前10時から午後4時まで一部交通規制を実施しますのでご注意ください。



物産展の開催について
さくらまつりに併せ、物産展を開催します。お土産を買うもよし、その場で食べられるおやつを買うもよし。春の陽気の中、一日をゆっくりとお過ごしください。また、東日本復興支援物産展も同時開催します。

時 3月29日(木)～4月8日(日)
午前10時～午後4時(予定)
※天候や、開花状況により開催期間や開催時間が前後することがあります。

所 木かげプラザ周辺



そのほかの催し
大脇「薬師如来坐像」ご開帳
問 本文化課 23-7655
時 4月1日(日)
午前9時30分～午後3時
所 庭野大脇神社内

1171年建造の国の重要文化財薬師如来坐像のご開帳があります。言い伝えによれば、この薬師如来は鳳来寺の薬師如来(秘仏)の姉妹仏といわれ、昔から病気に悩む人に信仰されてきました。特に眼病に効果があると信じられていて、年齢の数「め」の字を書き、病気の治療を祈願する風習があります。

日頃は見ることでできない坐像ですが、年に1度だけのご開帳の日となります。

他 駐車場 約20台

地域自治区ってなあに?

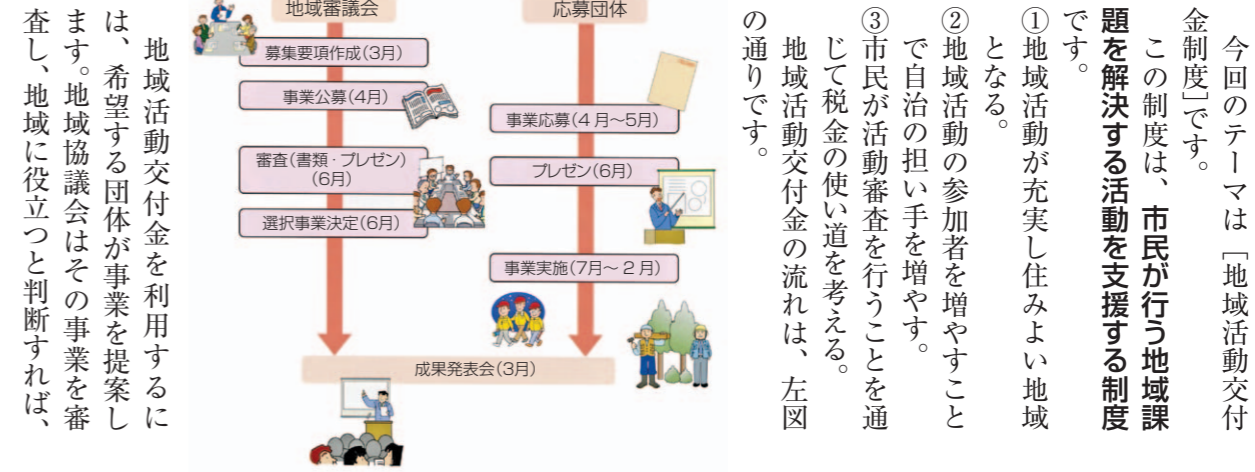

今回のテーマは「地域活動交付金制度」です。この制度は、市民が行う地域課題を解決する活動を支援する制度です。

① 地域活動が充実し住みよい地域となる。
② 地域活動の参加者を増やすことで自治の担い手を増やす。
③ 市民が活動審査を行うことを通じて税金の使い道を考える。地域活動交付金の流れは、左図の通りです。

交付金の利用を認める、という仕組みです。交付限度額や対象項目など交付金の中身は、地域の特性に応じて決めることができます。

交付金制度の利用主体は、行政区、交通安全クラブ、PTA、老人会、ボランティア団体、NPOのほか地域にある団体を想定しています。

対象事業は新たな地域課題にも対応できるように、幅広くしています。

具体例として、

- 子どもの登下校時の安全確保などの地域防犯活動
- バス待合所兼高齢者交流拠点を整備するための空き家の改修
- 高齢者や子どもが安心して集える場を整備するため、地域施設のエアコンや椅子・机などの購入
- 不法投棄ゴミの回収・分別処理
- 遊休農地を活用した多世代交流活動
- PTAによる地域貢献活動
- 伝統芸能継続のため太鼓や笛などの団体備品の更新

このほかにもさまざまな活動が考えられます。

地域の担い手を増やして、楽し

今月のポイント
地域活動交付金制度により、地域の活性化が促進されています。地域活動が増えることで、地域がより活気あふれるようになります。

今回のテーマは「地域自治区と行政区」です。

く住みよい新城市にしましう。

次回テーマは「地域自治区と行政区」です。

Q&A

Q 地域活動交付金制度の詳細を教えてください。

A 地域活動交付金制度は、市民が行う地域課題を解決する活動を支援する制度です。申請は4月～5月、審査は6月、実施は7月～2月、成果発表会は3月です。

Q 限度額や交付対象事業(継続事業を対象として認めるか)などは、地域活動団体の活動状況などの地域の実情に応じ、各自治区の地域協議会で応募要項で決定していただきます。

Q 各地区で募集条件が違うと格差が生じませんか?

A 地域活動が成熟した地区と育成

各地区で補助率が違うのは格差じゃないの? 違います。補助率は一律です。地域活動が成熟した地区と育成地区では、募集条件が違います。

この経費のあり方をもう少し詳しく確認されては? 地域協議会で確認してください。

交付金の審査をしてほしいです。 審査の方法などは自治振興事務所が助言いたします。税金を市民感覚で活かす視点が重要です。

地域の充実が活動の充実につながることを目指しています。

地域として悪い話はない。 地域活動の充実が活動の充実につながることを目指しています。

地域事情に応じた設計が可能かどうか。 地域協議会で確認してください。

活動・審査している参加の形がある訳か。 地域協議会で確認してください。

活動の充実が地域貢献につながることを目指しています。

地域協議会 審査は、市民が行う地域課題を解決する活動を支援する制度です。

新庁舎建設 市民アイデアを募集します

問本 契約検査課 回23・7614

市では、新庁舎建設に市民の意見を生かすため、皆さんから新庁舎に関するアイデアを募集します。

新庁舎の基本理念は「市民まち 未来が見える 新庁舎」です。市民主体のまちづくりが見え、新城の未来が見える、新城ならではの庁舎。その庁舎を皆さんのアイデアで「かたち」にしてみませんか。

提案されたアイデアは、5月から開催予定の新庁舎建設市民ワークショップと併せて議論され、市長に提案されます。

提案方法

アイデアは、基本理念に沿って、次の①～④のテーマの中から選択して提案してください。(選択数は自由です)

- ①市民協働・市民活動スペースについて
市民が気軽に集い、主体的に活動できる市民自治の拠点としてのスペースについて提案してください。
- ②ユニバーサルデザインについて
年齢、性別、文化や言語の違い、障がいのかんを問わず、分かりやすく利用しやすい、誰にでも開かれた庁舎機能について提案してください。
- ③地域経済活性化について
新城のまちとともに成長し、地域経済を支える地域活性化について提案してください。また、市内企業の製品や技術に関するアイデアも応募可能です。
- ④そのほか独自の提案
テーマは自由です。①、②、③以外について提案してください。

- ・会議スペース
- ・レストランや喫茶、イベントなどの交流スペース
- ・市民活動の発表や作品展示などの情報発信スペース
- ・市民活動のサポート機能や利用時間 など
- ・案内標示や誘導サイン
- ・多目的トイレ
- ・駐車場やバス停留所 など

募集期間

4月1日(日)～4月30日(休)

提出方法

応募用紙に必要事項をご記入の上、次の①～④のいずれかの方法で提出してください。

- ① 契約検査課(市民体育館2階)に持参する。
※土・日曜日、休日を除く、午前8時30分～午後5時15分
- ② 郵送する。
〒441-1392
(住所の記入不要)
新城市役所契約検査課
※募集期間内の消印有効
③ ファックスで送信する。
回23・8388
- ④ Eメールで送信する。
keyakukensa@city.shinshiro.lg.jp
shinshiro.lg.jp
※電話によるご意見は、受け付けできません。

そのほか

応募用紙および添付書類は、返却しません。
提案されたアイデアの全ての権利は、市に帰属します。
提案されたアイデアは、無記名で公表します。

市の組織が変わります

問本 行政課 回23・7611

市では、4月から組織機構の一部を変更します。主な変更内容は、地域防災体制の強化と危機管理体制の充実のため、「消防本部」の「防災対策課」を本庁に移すとともに、「行政課市民安全係」と統合して、「総務部」に「防災安全課」を新設します。

また、平成25年4月からの新城版こども園の発足準備のため、児童課の業務と、教育委員会の幼稚園など就学前の子どもの育ちに関する業務を統合した「こども未来課」を新設します。

新しい課	主な業務内容	今までの担当課
【総務部】 防災安全課 回23-7660	○危機管理に関すること ○防災および災害対策に関すること ○自主防災会に関すること ○交通安全対策に関すること ○防犯など治安対策に関すること	防災対策課(廃止) // // 行政課市民安全係(廃止) //
【市民福祉部】 こども未来課 回23-7622	○幼保一体化に関すること ○母子および児童福祉に関すること ○保育園に関すること ○家庭児童相談に関すること ○幼稚園に関すること ○就学前児童の家庭教育等に関すること	児童課(廃止) // // // 教育総務課 生涯学習課

※今月号から新しい課名で表記しています。

平成24年度は、固定資産税の評価替えの年です

問本 税務課 回23・7615

固定資産税は、毎年1月1日に固定資産(土地・家屋・償却資産)を所有する方が、その固定資産の価格をもとに算定された税額を納める税金です。

① 土地の評価額が下がっても税額が上がるのはどうしてですか?

② 郵送する。

③ ファックスで送信する。

④ Eメールで送信する。

平成24年度は、土地と家屋について価格(評価額)を見直す評価替えの年度にあたります。この価格は、地方税法の規定に基づき、3年ごとに過去3年間における資産価格の変動に対応し、評価額を適切かつ均衡のとれた価格に見直す作業を行うものです。

そこで、24年度評価替えにあたり、納税者の方から特に問い合わせが多い「宅地の負担水準」について、下記のQ&A方式で説明します。

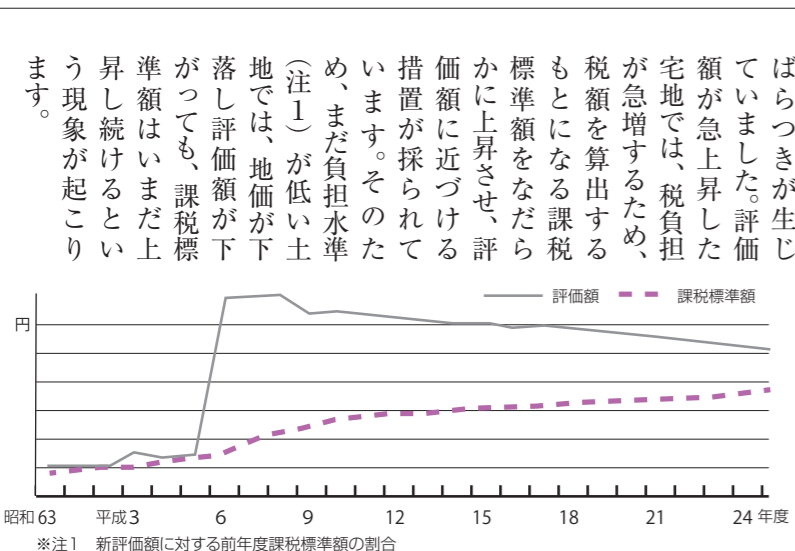

市の大切なお知らせをお届けします

子どもに関する手当て制度

手当名	対象	要件など	支給額など
子どものための手当 (仮称) ※詳細は、国の動向が決まり次第お知らせします。	日本国内に住んでいる 中学校修了前(15歳に達する日以後最初の3月31日まで)の子ども(留学中の子どもを含む)を監護・養育している方	次の場合は、その要件に当てはまる方に支給 ・施設などに子どもが入所している場合は、施設の設置者 ・両親が別居している場合は、子どもと同居している親(単身赴任などを除く) ・父母が海外に居住の場合は、子どもを養育する未成年後見人・里親・父母指定者	3歳未満児 一律 月額15,000円 3歳以上小学校修了前 月額10,000円 ※第3子以降 月額15,000円 中学生 月額10,000円 ※第3子以降とは、18歳に達する日以後最初の3月31日までの間にいる子どもの人数 ※中学生は、第3子以降であっても一律金額
児童扶養手当	18歳以下(18歳に達する日以後最初の3月31日まで)の児童(一定の障がいがあるときは、20歳未満)を監護・養育している方	・父母が婚姻を解消した児童 ・父または母が死亡した児童 ・父または母が重度の障がいのある児童 ・父または母から引き続き1年以上遺棄されている児童 ・父または母が引き続き1年以上拘禁されている児童 ・母が婚姻しないで生まれた児童 ・父、母とも不明である児童 ※手当の一部減額措置について(児童扶養手当) 「支給開始から5年(3歳未満の児童がいる場合はその児童が3歳になった月の翌月から5年)」または「支給事由(離婚など)発生から7年」が経過したときは、手当の一部が減額される場合があります。 ※障害基礎年金の子加算との関係(児童扶養手当) 両親の一方が障害の状態であり、児童が父または母に支給される障害基礎年金の子加算の対象である場合、児童扶養手当額が障害基礎年金の子加算額を上回る場合は児童扶養手当を受給することが可能です(母子・父子世帯で父母自身が障害基礎年金を受給している場合を除く)。 ※所得制限(児童扶養手当・県遺児手当) 受給資格者および同居の親族などの前年(6月分の申請までは前々年)の所得が一定額以上の場合、手当の全部または一部の支給を停止します。(県遺児手当は全額停止)	児童1人のとき 全額支給の場合 41,430円 一部支給の場合 41,420円～9,780円 児童2人のとき 全額支給の場合 46,430円 一部支給の場合 46,420円～14,780円 児童3人以上のとき 児童が1人増すごとに3,000円加算
県遺児手当	18歳以下(18歳に達する日以後最初の3月31日まで)の児童(18歳に達した日の属する年度の末日以後、引続き中学校又は特別支援学校の中学部に在学する児童を含む)を監護・養育している方	支給開始1～3年目 児童1人につき 月額4,500円 支給開始4～5年目 児童1人につき 月額2,250円 支給開始6年目～ 支給対象外	
市遺児手当	18歳以下(18歳に達する日以後最初の3月31日まで)の児童(18歳に達した日の属する年度の末日以後、引続き中学校又は特別支援学校の中学部に在学する児童を含む)を監護・養育している方	児童1人につき 月額2,000円 ※市遺児手当に所得制限はありません	
特別児童扶養手当	20歳未満の精神または身体に障がい(または病状)を有する児童を監護・養育している方	・IQ35以下程度または身体障がい1、2級程度 ・IQ50以下程度または身体障がい3級程度(4級の一部を含む) ※所得制限 受給資格者および同居の親族などの前年(6月分の申請までは前々年)の所得が一定額以上の場合、手当は支給されません。	IQ35以下程度又は身体障がい1・2級程度 児童1人につき 月額50,400円 IQ50以下程度又は身体障がい3級程度(4級の一部含む) 児童1人につき 月額33,570円

※金額は改定することがあります。

障がい者に関する手当て制度

手当名	対象	支給額など
特別障害者手当	20歳以上の障がい者で、重複した重度の障がいがあるため、常時特別の介護を必要とする在宅の方に支給されます。なお、社会福祉施設などに入所している方、病院などに継続して3カ月を超えて入院している方、所得が一定額以上ある方は除きます。	月額26,260円 この手当てを受けられる方のうち ①身体1・2級の障がいを有し、IQ35以下の方には、月額7,090円 ②身体1・2級の方、またはIQ35以下の方には、月額1,090円が加算して支給されます。
障害児福祉手当	20歳未満で、重複した重度の障がいがあるため、常時特別の介護を必要とする在宅の方に支給されます。なお、社会福祉施設などに入所している方、障害を支給事由とする年金給付を受けている方、所得が一定額以上ある方は除きます。	月額14,280円 この手当てを受けられる方のうち ①身体1・2級の障がいを有し、IQ35以下の方には、7,160円 ②身体1・2級の方、またはIQ35以下の方には、1,160円が加算して支給されます。
在宅重度障害者手当	①身体障害者手帳1・2級でIQ35以下の方 ②身体障害者手帳1・2級またはIQ35以下の方 ③身体障害者手帳3級でIQ50以下の方 ※65歳以上で、新たに障がい者となられた②・③ 該当者は対象外 なお、社会福祉施設などに入所している方、所得が一定額以上ある方、特別障害者手当・障害児福祉手当を受けている方は除きます。	左欄①の方には、月額16,100円 左欄②・③の方には、月額7,000円
市障害者手当	①身体障害者手帳1・2級の方、IQ35以下の方、精神障害者福祉手帳1級の方 ②身体障害者手帳3級の方、IQ36～50の方、精神障害者福祉手帳2級の方 ③身体障害者手帳4級の方 ④身体障害者手帳5・6級の方、IQ51～75の方、精神障害者福祉手帳3級の方 なお、社会福祉施設入所者、特別障害者手当受給者、障害児福祉手当受給者へは支給されません。	左欄①の方には、月額2,800円 左欄②の方には、月額2,400円 左欄③の方には、月額1,200円 左欄④の方には、月額1,000円

市では、児童虐待の相談窓口を設置しています。一人で悩まず相談してください。

また、児童虐待や虐待の疑いがある場合には、迷わず連絡してください。相談者や連絡していた方の秘密は、堅く守られます。

身体的虐待
叩く、殴る、蹴るなどの暴力
ネグレクト
長時間の放置、監護を著しく怠るなどの育児放棄
心理的虐待
無視をする、罵声をあびせるなど言葉で脅し心理的な外傷を与える

性的虐待
性的行為を強要する、見せる、被写体にする

各種手当の詳細内容(受給資格の確認など)は、福祉課、子ども未来課、鳳来・作手各総合支所地域振興課へお問い合わせください。

各種手当をお知らせします

問本 福祉課
こども未来課

問 23・7622
問 23・7622

問 23・7622
問 32・1983
問 37・2279

問 32・1983
問 37・2279

児童虐待の相談窓口

問本 こども未来課
問 23・7622
鳳来地域振興課
問 32・1983
作手地域振興課
問 37・2279

市の大切なお知らせをお届けします



学校出前教室の様子

学校出前教室
次世代を担う子どもたち（小学校高学年を対象）に、森林の必要性や森林の持つ公益的機能を伝える出前形式の教室です。
※各小学校へ開催の募集を行います。

地域出前講座
地域の要望を受け、地域の共有林などに向き、地域の森林を自らの手で整備する方法を学ぶ出前形式の森林・林業体験講座です。
※各区分長を通じて開催の募集を行います。

参加された皆さんの声

各コース開催後、参加者の皆さんの感想をお聞きしています。

- ◎草刈の基本が分かった。
- ◎刃を研ぐことがいかに大切か実感した。
- ◎基本的なことを学べ、自分の山の手入れをしようと思った。
- ◎今度は実際に間伐してみたい。など

- ◎楽しく山の手入れができた。
- ◎自己流でやっていたが、基本を学べた。
- ◎伐倒方向など勉強になった。
- ◎続けて参加しよう少し腕をあげたい。など

- ◎厳しく、時にはユーモアを交えて教えてくれたので大変良かった。
- ◎今までの作業は自己流で危険なことをしていたと痛感した。
- ◎身近な山が綺麗になり気持ちいい。など

地域出前講座



しんしろ森の学校 (中・上級者コース)



しんしろ森の学校 (初級者コース)



の理解や協力が必要で、市民参加の森づくり。市有林などの森林を会場に、NPO法人「森林真剣隊」の協力のもと、森林に入り体験し、森林で作業するためのさまざまな技能を習得し、森林整備に役立つ森林・林業体験講座を開催します。

「市民参加の森づくり事業」あなたも一緒に森づくりに学びませんか？

森林整備の必要性

市では、森林体験学習を通じて「森づくり」と「人づくり」を行うことを目的として、平成17年度から市民参加の森づくりに取り組んでいいます。

森林は

- 地球温暖化の原因である二酸化炭素を吸収する。
- 落葉などが雨水による地表の浸食（削り減らすこと）を抑え、樹木が根をはり巡らすことによって土砂の崩壊を防ぐ。
- 降った雨を貯留し、河川へ流れ込む水の量を安定させる。
- 雨水が森林の土壌を通過することにより水質が浄化する。

などの重要な機能を持っているほか、生物多様性の保全や保健・レクリエーション機能などの多くの役割があります。

このさまざまな機能や役割が発揮されるよう、整備・保全するためには地域の皆さん

市民参加の森づくり



「しんしろ森の学校」



【初級者コース】
森林作業の基礎を学ぶことを通じ、森にふれあい、森林に関わる初歩的な技術習得を目指します。

刈払機の取り扱い
● 替え刃の脱着、目立て
● 草刈方法など
チェーンソー取り扱い
● 分解、組立、点検、目立て
● 輪切り、受け口、追い口など（6回/年 実施予定）

※初回（5月27日(日)）は、皆さんも楽しめる自然観察会を行います。

【中級者コース】

実際に市有林などで選木・下草刈り・枝打ち・間伐などの方法を学び、技術向上を目指しながら森林整備を行います。（4回/年 実施予定）

【上級者コース】

森林を地域の力で整備していくための専門的な技術を

臨時職員の登録者を募集します

臨時職員として働く意欲のある方を募集し、登録していただきます。

市役所、市民病院、老人ホーム、保育園、幼稚園、児童クラブ、小・中学校などで臨時職員が必要となった場合、登録された方の中から面接などにより任用しています。

登録を希望される方は、本人が登録手続きをしてください。

受付時間
午前8時30分～正午
午後1時～5時15分
(土・日曜日、祝日を除く)

必要書類
● 履歴書（写真を貼ってください）
● 資格、免許証などの写し
● 勤務時間・賃金などは職種により異なりますので、詳細はそれぞれお問い合わせください。



しんしろ森の学校の様子

習得し、地域内で中心となって活躍できる人材の育成を図ります。
(10回/年 実施予定)

問 森林課 42・1975

職種	資格条件	登録場所	問い合わせ
事務職	なし	人事課	TEL 23・7619
現場作業員	なし		
保育士幼稚園教諭	免許	こども未来課	TEL 23・7622
児童クラブ指導員	注1	教育総務課	TEL 23・7651
調理員用務員	注2	市民病院	TEL 23・7852
看護等医療関係職	免許	選挙管理委員会 (行政課)	TEL 23・7617
選挙事務	なし		

注1 保育士・幼稚園教諭または教員免許のある方、または意欲のある方
注2 調理師免許のある方、または経験のある方

市の大切なお知らせをお届けします

平成24年度市税・料金などの納期限一覧表

月	4月	5月	6月	7月	8月	9月	10月	11月	12月	1月	2月	3月	税額(料金)、その算出根拠などの内容に関するお問い合わせ先
納期限(口座振替日)	5月1日(火)	5月31日(木)	7月2日(月)	7月31日(火)	8月31日(金)	10月1日(月)	10月31日(水)	11月30日(金)	12月25日(火)	平成25年1月31日(木)	2月28日(木)	4月1日(月)	担当課 電話番号
市県民税(普通徴収分)		全期1期		2期		3期				4期			税務課 23-7615
固定資産税都市計画税		全期1期		2期					3期		4期		
軽自動車税		全期											
国民健康保険税(普通徴収分)	1期		2期				3期	4期	5期	6期	7期	8期	
上下水道料金簡易水道料金		4月期(3・4月分)		6月期(5・6月分)		8月期(7・8月分)	10月期(9・10月分)	12月期(11・12月分)		2月期(1・2月分)			水道課 23-7645 下水道課 23-7644
農業集落排水使用料		4月期(3・4月分)		6月期(5・6月分)		8月期(7・8月分)	10月期(9・10月分)	12月期(11・12月分)		2月期(1・2月分)			下水道課 23-7644
下水道事業受益者負担金 公共下水道事業分負担金 農業集落排水事業分負担金		全期1期		2期			3期			4期			
市営住宅使用料	4月分	5月分	6月分	7月分	8月分	9月分	10月分	11月分	12月分	1月分	2月分	3月分	都市計画課 23-7640
し尿汲取手数料		1期(3・4月分)		2期(5・6月分)		3期(7・8月分)	4期(9・10月分)	5期(11・12月分)		6期(1・2月分)			生活衛生課 23-1141
介護保険料(普通徴収分)	1期		2期	3期	4期	5期	6期						長寿課 23-7688
保育所保育料	4月分	5月分	6月分	7月分	8月分	9月分	10月分	11月分	12月分	1月分	2月分	3月分	子ども未来課 23-7622
後期高齢者医療保険料(普通徴収分)			1期	2期	3期	4期	5期	6期	7期	8期	9期		市民保険課 23-7625

※口座振替をご希望の方は、税務課または鳳来・作手各総合支所地域振興課、金融機関へお問い合わせください。
口座振替できる金融機関は、三菱東京UFJ銀行、愛知銀行、豊橋信用金庫、豊川信用金庫、愛知東農業協同組合、ゆうちょ銀行・郵便局の本店です。

平成24年度市税・料金などの納期限をお知らせします

東三河8市町村(豊橋市、豊川市、蒲郡市、新城市、田原市、設楽町、東栄町、豊根村)の子どもたちの豊かな人間性を培うため、東三河地域の公共施設の入場料を試行的に「無料」にします。

時 4月1日(日)～平成25年3月31日(日)

対 東三河地域在住または在学の小・中学校児童生徒

対象公共施設
東三河全体で29施設

※ホームページで確認ください。
http://www.east-mikawa.jp/

HP http://www.east-mikawa.jp/

対象日
全ての開館(園)日

利用方法
施設の入口で「ほの国こどもパスポート」を提示してください。

配布方法
東三河地域の学校に通う児童生徒は、学校から配られる。



「ほの国 こどもパスポート事業」に伴い、就学前の乳幼児を有料としている施設についても、パスポートの配布はしませんが、小・中学生と同様に「無料」になります。(乳幼児についても29の公共施設が無料となります)

ます。東三河地域以外の学校に通っている場合は、申請が必要になります。

他 「ほの国 こどもパスポート事業」に伴い、就学前の乳幼児を有料としている施設についても、パスポートの配布はしませんが、小・中学生と同様に「無料」になります。(乳幼児についても29の公共施設が無料となります)

「ほの国 こどもパスポート事業」を実施します

企画課 23・7620
東三河広域協議会事務局(豊橋市役所政策企画課内)
0532・51・2181

普通救命講習

実施日	実施場所	申し込み先
5月6日(日)	鳳来分署	32-2888
6月3日(日)	東栄分署	0536-76-1911
7月1日(日)	消防防災センター	22-1119
8月5日(日)	設楽分署	0536-62-2119
9月2日(日)	作手出張所	37-2466
10月7日(日)	鳳来分署	32-2888
11月4日(日)	東栄分署	0536-76-1911
12月2日(日)	消防防災センター	22-1119
平成25年2月3日(日)	設楽分署	0536-62-2119
平成25年3月3日(日)	作手出張所	37-2466

上級救命講習

実施日	実施場所	申し込み先
5月13日(日)	消防防災センター	22-1119
8月12日(日)	東栄分署	0536-76-1911
10月14日(日)	作手出張所	37-2466
12月9日(日)	設楽分署	0536-62-2119
平成25年2月10日(日)	鳳来分署	32-2888

※上記の日程以外にも、仲間同士、職場単位、行政区などにより、ある程度の人数がそろえば講習会を実施します。お気軽にお問い合わせください。

普通救命講習Ⅰ(3時間)
時 午前9時～正午
内 成人(8歳以上)に対する心肺蘇生法、AEDの使用法、異物除去要領、止血法を学びます。
定 20人
料 無料

上級救命講習(8時間)
時 午前9時～午後5時
内 成人、小児および乳児に対する心肺蘇生法、AEDの使用法、異物除去要領、止血法、感染防止、傷病者管理法、外傷の手当て、搬送法を学びます。
定 10人
料 無料

平成24年度普通・上級救命講習開催のご案内

問本 消防署 22・1119

4月2日(月)から平成24年度の各タクシードライバー利用の助成券を交付します。平成23年度にタクシードライバーの交付を受けた方は、残券があっても4月以降は使用できませんので、新たに平成24年度の助成券の交付を受けてください。なお、助成券は3種類ありますが、重複しての交付はできませんのでご了承ください。

障害者タクシードライバー助成券

対 身体障害者手帳1～3級の方
療育手帳A・B判定の方
精神障害者保健福祉手帳1・2級の方
※自動車税、軽自動車税の減免を受けている方を除きます。申請に必要な物
身体障害者手帳、療育手帳、精神障害者保健福祉手帳、印鑑

高齢者福祉タクシードライバー助成券

対 満80歳以上の一人暮らしの方
満70歳以上の高齢者のみの世帯で、満80歳以上の方

介護タクシードライバー助成券

対 在宅で、要介護度4、要介護度5の状態にあると認定された方
在宅で、身体障害者手帳1～2級の体幹および下肢障害で自力歩行が困難な方
※助成対象世帯が車いす対応車両を所有している方、自ら改造車を運転する方、自動車税・軽自動車税の減免を受けている方は、対象にはなりません。申請に必要な物
介護保険証、身体障害者手帳など対象者であることを確認できるもの、印鑑

身体障害者手帳、療育手帳の交付を受けている方・18歳未満の方のみ同居する満80歳以上の方
※助成の対象世帯が自家用車を所有している場合や、特別養護老人ホーム、老人保健施設などに入所している場合は対象にはなりません。申請に必要な物
印鑑

障害者、高齢者福祉、介護タクシードライバーの助成券を発行します

問本 福祉課 23・7624
本 長寿課 23・7688
問本 地域振興課 32・1983
地域振興課 37・2279

市の大切なお知らせをお届けします

市営住宅空家待機者の定期募集を行います

市では、市営住宅に空き家が増えてきた場合に、抽選順位に従って入居していただく待機者を募集します。

申込用紙の交付期間および場所
 時 3月16日(金)～4月16日(月)
 午前8時30分～午後5時15分
 ※土・日曜日、祝日は除く。

所 都市計画課または鳳来・作手各総合支所地域整備課
 ※申込用紙は市ホームページからもダウンロードできます。

受付期間
 時 4月2日(月)～4月16日(月)
 午前8時30分～午後5時15分
 ※土・日曜日は除く。

抽選日時および場所
 時 4月25日(水) 午後2時
 所 市民体育館第一会議室

① 入居予定者の中に暴力団員がいないこと。
 ② 現に同居しているか、同居しようとする親族がいること。
 ※婚姻の届け出をしていない単身者も可。
 ③ 住宅に困窮していること。
 ④ 一定収入以下の世帯(例・夫婦子供1人の家族のうち2人は無収入で年間総収入金額399万6千円未満の世帯)であること。
他 家族構成・収入金額など、詳しいことはお問い合わせください。

空家入居者を募集します (作手地区)

- ◇若者定住促進住宅
 - ・草谷ハイツ 3戸
 - ・杉平住宅 1戸
- ◇特定公共賃貸住宅
 - ・城山ハイツ 2戸

申し込みの先着順に入居決定し、空戸数に達した後の申込者は空家待機者として受け付けを行います。
 ※入居資格など詳しいことはお問い合わせください。

催し・行事・募集

お知らせ Informal

省略文字の見方

◎ 応募方法	◎ 日時・期間
◎ 締め切り	◎ 場所・会場
◎ 持ち物	◎ 集合場所
◎ 費用・会費	◎ 受け付け
◎ ホームページ	◎ 対象・資格
◎ Eメール	◎ 申し込み先
◎ その他	◎ 問い合わせ
◎ 本庁	◎ 内容
◎ 鳳来総合支所	◎ 講師・指導
◎ 作手総合支所	◎ 募集人員

催し・行事

春季市民体育大会を
開催します

問本 スポーツ課
 時 4月21日(土)
 午前8時30分
所 桜淵いこいの広場グラウンド
大会種目と日程
 4月15日(日)

ソフトテニス	4月28日(土)
中学の部	4月28日(土)
一般	4月29日(日)
弓道	4月28日(土)
中学の部	4月28日(土)
一般の部	4月29日(日)
柔道	4月30日(日)
剣道	4月30日(日)
バドミントン	5月20日(日)
日本拳法	5月20日(日)
インディアアカ	3月18日(日)
バレエボール	4月15日(日)
家庭婦人	4月22日(日)
一般男女	5月27日(日)
ソフトバレーボール	4月22日(日)
レディース	5月13日(日)
トリム	5月20日(日)
ダーツ	4月15日(日)

◆デイスクゴルフ5月13日(日)
 ・少林寺拳法 4月24日(火)
 ※日程は、変更する場合があります。

◎参加希望の方は、各協会などへ直接申し込みしてください。(種目によっては会員登録しか参加できない種目もあります)連絡先は、市ホームページまたはスポーツ課でご確認ください。

春の特別展
 「新城市の花・木・鳥・石・カエル その2」
問 鳳来寺山自然科学博物館
 時 4月28日(土)～7月1日(日)
 午前9時～午後5時

鳳来寺山自然科学博物館
 市の花・ササユリ、木・ヤマザクラ、鳥・コノハズク、石・松脂岩、カエル・モリアオガエルについて紹介する第2回特別展です。
 大人 210円
 小・中学生 100円

募集

自然をたのしく学ぶ野外学習会
問 鳳来寺山自然科学博物館
 時 4月29日(日)
 午前10時～午後3時
所 乳岩および乳岩峡
集 JR三河川合駅前
定 50人
費 大人 500円
 小・中学生 300円
持 筆記具、弁当、飲み物
他 野外観察、山歩きができる服装

住宅名	所在地	建築年	階数	管理戸数	間取り	家賃(月額/円) (収入により決定)	最寄の交通機関	駐車場
東原住宅	平井字東原30	H1～2	4～5	70	3DK	22,000～44,900	豊鉄バス 宗高バス停	1戸1台
上市場西住宅	野田字上市場18-1	S55	3	36	3DK	17,500～34,500	豊鉄バス 大野田バス停	1戸1台 (自治会管理分含む)
上市場東住宅	野田字上市場26-2	S56～58	3～4	66	3DK	19,600～39,700	豊鉄バス 大野田バス停	1戸1台
長篠住宅	長篠字杉下2-1	H1	3	24	3DK	19,900～39,100	豊鉄バス 本長篠バス停	1戸1台
大野住宅	大野字広野55	H2	3	18	3DK	19,300～38,000	市営バス 小野バス停	1戸1台
川合住宅	作手白鳥字セウホウ1-1	S58・60	1	10	3DK	14,200～30,400	豊鉄バス 川合バス停	駐車スペース有
明和住宅	作手高里字当下18	S63	1	5	3DK	18,800～36,900	豊鉄バス 高里バス停	駐車スペース有
和田住宅	作手保永字山中沢2-2	H16	1	3	3DK	22,400～44,100	豊鉄バス 和田バス停	1戸2台
開成住宅	作手高里字下屋敷14-3	H19	1	5	3DK	22,200～43,600	市営バス 川尻バス停	1戸2台

※家賃は平成24年度のものです。

PTA、同窓会、子供会、地域団体のみなさんへ
★5月21日☆日食グラスを子供達に届けよう!★
 ♥学校への日食グラス寄贈者(義援金付)募集中!

遺言 相続 後見

会社・NPO・公益法人/補助金/入国管理
 建設業・各種営業許可/内容証明/省エネ…

新城駅前 徒歩2分【見積り無料】
鈴木達也行政書士事務所
 TEL0536-22-4175
 ふれあい相続後見センター

男と女の
春の礼服
 新作が揃いました!
 社会人になったら礼服が必要です

マイライフ・マイファッション
シロキヤ
 年中無休
 朝9時～夜9時まで営業 ☎(0536)23-5454

シングル礼服もござります
 プラウズ・スカート
 パンツの贈りもあります!

東三河生涯学習連携講座

- 申請本 生涯学習課**
 東三河の史跡をめぐろう
 (全7回)
 東三河という地域が持つさまざまな魅力と課題、その多様な姿を伝えるために、東三河の市町が一つになって企画した生涯学習講座です。
 「史跡」をテーマに東三河の各地を検証します。
 対どなたでも(5~6kmの行程を歩ける方)
 定 60人(原則全7回参加)
 ※申し込み多数の場合は抽選となります。結果は全員に郵送します。
 ￥ 無料
 ♫ 4月20日(金)
第1回
 5月11日(金)
 午後1時~3時30分
 東栄グリーンハウス駐車場
 別所街道と路傍の仏を訪ねて
 講師 金田新也氏
第2回
 5月18日(金)
 午後1時30分~3時30分
 伊良湖クリスタルポルト
 伊良湖岬の碑めぐり

- 第3回**
 5月25日(金)
 午後1時30分~3時30分
 三河天平の里資料館
 講師 天野敏規氏
第4回
 6月1日(金)
 午前9時30分~午後2時30分
 奥三河総合センター駐車場
 歩いて知る「森林鉄道」
 講師 今泉宗男氏
第5回
 6月8日(金)
 午後1時30分~3時30分
 蒲郡市民会館
 蒲郡の戦国時代と史跡
 講師 平野仁也氏
第6回
 6月29日(金)
 午後2時~4時
 普門寺
 普門寺をめぐる
 講師 林隆清氏 ほか
第7回
 7月27日(金)
 午後1時~4時
 設楽原歴史資料館
 設楽原―武田二十四将をめぐる
 講師 湯浅大司(設楽原歴史資料館学芸員)

市民パソコン塾

申請本 情報システム課
 パソコン入門講座(4月分)
 23・7612
 23・2002
 joho@city.shinshiro.lg.jp
 ITリーダーによる市民パソコン塾を開催します。
 これからパソコンを始めようとしている方、初めてパソコンに触れる方を対象に、電源の入れ方や基本操作、簡単な文書作成などをやさしく、丁寧に指導します。
 4月21日(土)
 午後1時~5時
 ※募集人数を超えた場合は抽選を行います。
 ￥ 無料
 ※テキスト代1,050円ををご用意ください。
申込期間
 3月19日(月)~4月12日(木)
 応はがき、ファックス、Eメールで受け付けます。郵便番号、住所、氏名、電話番号、年齢をご記入の上、お申し込みください。

郵送先

〒441-1392
 (住所の記入不要)
 新城市役所情報システム課
 「市民パソコン塾」係

バドミントン教室

申請本 スポーツ課
 酒井精次
 06079115735
 新城Sports Leader Associationでは、生涯スポーツの普及、振興に寄与することを目的としてバドミントン教室を開催します。
 1人または、友人や家族と一緒に始めてみませんか。
 4月6日(金)~7月13日(金)の毎週金曜日
 午後7時30分~9時30分
 所 市民体育館競技場
 ￥ 3,500円(保険料を含む)
 ※開講日に集金します。
 ♫ 3月28日(水)
 持室内シューズ、ラケット、着替え、タオル、飲料水など
 ※ラケットのレンタルはありません。

奥平家からの寄贈品

再発見! わがまちの文化財・施設紹介 ⑦

問本 文化課 23・7655

長篠城址史跡保存館では、昭和34(1959)年5月21日旧鳳来町へ寄贈された奥平家の宝物(血染めの陣太鼓ほか8点)を展示・収蔵しています。このうち、血染めの陣太鼓は、当館の目玉展示物として開館当初から話題を集めてきました。特に、太鼓の革の下部についている血は、奥平貞昌(信昌)の血が籠城戦の時に飛んでついたとされる逸品で、保存館門外不出の展示品として現在まで至っています。

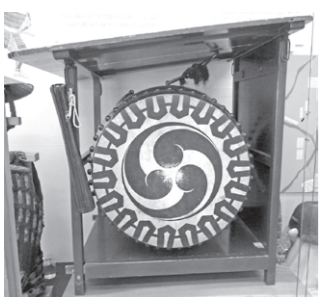

血染めの陣太鼓

また、寄贈の時の逸話としてこの血染めの陣太鼓は、奥平家では崇るとの言い伝えがあり、持て余しぎみの状態にあったとのこと。保存館建設の折、関係者が「血染めの陣太鼓が一つ寄贈してもらえれば…」のつもりで話を進めていったのですが、奥平家が目的や

国税専門官採用試験

本 税務課
 国税専門官
 問 名古屋国税局人事第二課
 0529513511
職種
 国税専門官
受験資格
 ①昭和57年4月2日~平成3年4月1日生まれの方
 ②平成3年4月2日以降生まれの方で次に掲げる方
 ・大学を卒業した方および平成25年3月までに卒業する見込みの方
 ・人事院が前記に掲げると同等の資格があると認める方

申込期間
 4月2日(月)~4月12日(木)
試験日
 第一次試験 6月10日(日)
 第二次試験 7月17日(火)
 24日(火)のうち、いずれか指定する日
 国税庁ホームページ
 http://www.nta.go.jp

手当

児童扶養手当の振込み

問本 こども未来課
 23・7622
鳳 地域振興課
 32・1982
作 地域振興課
 37・2279
 児童扶養手当(平成23年12月~3月分)を、4月10日(火)に振り込みます。受給されている方は金融機関でお確かめください。
 ※転居、転出などの際は、こども未来課または鳳来・作手各総合支所地域振興課へ届け出をしてください。



4/1日~4/15日 春の花まつり
 レストラン花遊 そば処やまびこ
 桜御膳 花見だんご 豆腐田楽
 お花見ちらし 桜あんぱん よもぎあんぱん
山びこの丘
 4月13日からスタート!!
 山びこの丘テニススクール 新規スクール生募集!
 新城市玖老勢字新井9 TEL(0536)35-1191
 http://www.sanyurin.jp/yamabiko

中部電力
 梅雨時、雷シーズン、台風シーズンは倒木による断線が多数発生します。
切れた電線には絶対にさわらないで!
 中部電力に電話して下さい。
中部電力 新城営業所
 TEL0120-985-631
 夜間・休日は豊橋営業所にかかりますが、そのままお話しください。

鹿角霊芝エキスドリンク「スーパー宝輪」
 健康維持に関わりがあるとされている「β-グルカン」たっぷりドリンク!
鹿角霊芝で始めよう!健康生活習慣
 ~100歳まで元気でキレイに楽しく生きよう~
クレス薬品株式会社
 〒510-0837三重県四日市市西松本町10-32
 TEL.059-350-2468 FAX.059-352-8785
 www.cress-yakuhin.co.jp

※財源確保のために有料広告を掲載しています。広告の内容に関する問い合わせは、直接広告主へ。

※財源確保のために有料広告を掲載しています。広告の内容に関する問い合わせは、直接広告主へ。

そのほか

公共下水道の供用開始 区域が拡大します

問本 下水道課

問23・7644

3月31日(土)から、字「奥井道」、杉山字「大東・荒井・池下」の一部区域で、下水道が使用できるようになります。

この区域に建物を所有または使用している方は、速やかに排水設備(汚水を下水道本管に導く管などの設備)を設置して、下水道への接続をお願いします。

なお、接続工事の申し込みは、市の指定工事店へお願いします。

合併浄化槽による水質 浄化を図りましょう

申問本 下水道課

問23・7644

鳳 地域整備課

問32・1988

作 地域整備課

問37・2298

汲取り便所および単独浄化槽(し尿のみを処理する浄化

槽)を使用している方が、合併浄化槽へ設置換える場合に補助金を交付します。

なお、4月からは新築や建て替え、増築に併せて合併浄化槽を設置する場合は交付対象となりません。

補助対象区域および対象要件などの詳細は、事前にお問い合わせください。

固定資産課税台帳の 縦覧を行います

問本 税務課

問23・7615

縦覧 縦覧に供するもの

土地・家屋価格等縦覧帳簿

時 4月2日(月)～5月31日(木)

午前8時30分～午後5時15分

※土・日曜日、祝日を除く

所 税務課または鳳来・作手各

総合支所地域振興課

対 納税者(固定資産税を納めている方)

納税管理

納税者の代理人(委任状が必要です)

持 印鑑

課税資産明細書、運転免許

証など本人であることを証明できるもの

代理の方は、所有者が委任の旨を記し、押印したものは委任状に代表者印が必要となります。

縦覧に供するもの

土地・家屋課税台帳(自己の所有または使用する資産)

時 通年

※土・日曜日、祝日を除く

所 税務課または鳳来・作手各

総合支所地域振興課

対 固定資産の所有者

納税管理

運転免許証など本人であることを証明できるもの

土地・家屋の賃借権、使用収益権のある方

所有者などの代理人(委任状が必要です)

持 印鑑

代理の方は、所有者が委任の旨を記し、押印したものを証明できるもの

土地・家屋の賃借権、使用収益権のある方

所有者などの代理人(委任状が必要です)

持 印鑑

土地・家屋の賃借権、使用収益権のある方は、それを証する書類(契約書など)



煙体験用資器材

宝くじ助成で煙体験用資器材・可搬型音響機器・角型水槽を整備

問 消防総務課

問22・4802

貢献広報事業費として受け入れられる受託事業収入を財源としています。地域のコミュニティ活動の充実・強化を図ることにより、地域社会の健全な発展と住民福祉の向上を図ることを目的として行うものです。

この煙体験用資器材は人体に無害な煙を使用し、火災発生時の煙の恐ろしさを実際に体験することができ、避難訓練などの活用が期待されます。また、可搬型音響機器、角型水槽は、消防団員などが市民の「安全・安心」のために消防訓練および防災活動事業で積極的に活用します。

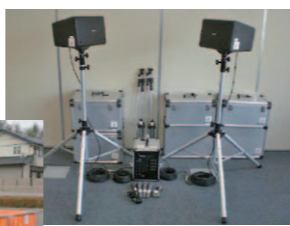

可搬型音響機器



角型水槽

新城警察署だより

問 新城警察署

問22・0110

あぶないよ いそぐ気持ち
が事故の元

消費生活相談日変更の お知らせ

問本 商工課

問23・7634

悪質商法や、商品・サービスに関する消費生活上のトラブルについて、解決のための助言、あっせんなどを行います。多重債務に関する相談もできます。

困った時は、一人で悩まず早目に相談してください。※事前に予約をお願いいたします。

相談日

毎週火曜日(月4回)

※祝日を除く

午後1時～4時

所 勤労青少年ホーム



新入学児童・園児を 交通事故から守ろう

春は入学、入園の時期。家の近くやお母さんの周りで遊んでいた子どもたちも、行動範囲がグンと広がります。保護者の方は、繰り返しお子さんへの交通安全教育を行うことが大切です。



断る勇気。断つ勇気。

暴力団排除活動の促進
愛知県暴力団排除条例が、昨年の4月1日施行されました。

この条例は、県、事業者および県民が一体となって暴力団が住みづらい社会をつくるために、事業者などが積極的に暴力団を利用し、暴力団に協力するような行為について禁止行為として定めています。

暴力からの要求や接触行為などがあつた場合は、勇気を持って断つていただくとともに、一刻も早く警察に相談してください。

みんなでつくりましょう安心の街

犯罪を起ささない！
犯罪を見逃さない！

4月1日から10日までの10日間、「春の安全なまちづくり県民運動」が行われます。

新城図書館だより

問 新城図書館 問23-2333 問24-3415

休館について

4月2日(月)から13日(金)までの間、電気設備工事のため休館となります。ご迷惑をお掛けしますが、よろしくお願い致します。

特別貸出について

3月18日(日)から4月1日(日)までを、特別貸出期間とします。期間中は、一人15冊まで4週間借りることができます。

おすすめ本の紹介

「風吹く谷の守人」

天野純希/著 集英社
織田信長の越前一向一揆弾圧を舞台に、仲間のために立ち上がった少女の過酷な



「スティーブ・ジョブズってどんな人？」

ナム・キョンワン/作 アン・ヒゴン/絵
藤田千枝/文 汐文社



こども向けに書かれた故・ジョブズの伝記です。“他人とちがう考え方を!”という彼の生き方を、子どもたちにも読んでほしいと思います。

「ぼくたちのいえはどこ？」

A.ディーコン/文 V.シュワルツ/絵
木坂 涼/訳 徳間書店



穴から出て新しい家を探す7匹の仲間たちのお話です。暗くて狭いのに慣れた7匹は、いろんなものをかぶっていてよく見えないので、さあ大変!かわいくて愉快的な絵本です。

■4月は、「春」をテーマにした本を特集しますので、ご利用ください。

新城図書館のご案内

開館時間 午前9時～午後8時
連日開館 休館日は月末1日のみ
貸出冊数 一人8冊まで(15日間)

貸出券作成
鳳来・作手各総合支所でも交付の申請可。後日、自宅に郵送。
ファックス貸出
ファックスで申し込めば、一度に3冊まで鳳来・作手各総合支所へ届けます。

市民病院総務課 ☎23-7852

シリーズ第58話

腎疾患について

図のように腎臓は腹の裏側で横隔膜の下、背骨の左右にある拳くらいの臓器である。体重のわずかに0.3%を占める臓器ではあるが、心臓からの血液量は20〜30%を受け入れ腎血流量は1分間に約1リットルにも及ぶ。腎臓の働きは表のようであり、体内で不用になった物質を排泄するあるいは体液を一定の状態に保つなど1〜4の働きや、体内において微量で作用する物質をつくる5〜7の働きがある。

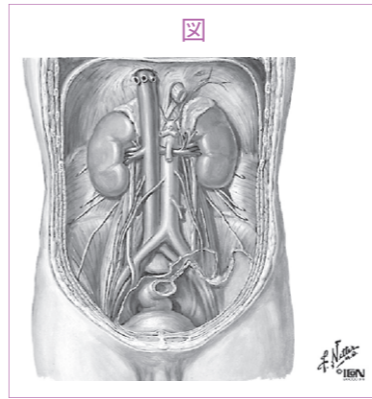

それぞれの働きが障害されると出現する多彩な臨床症状を表に記載した。これら多くの働きをする腎臓ではあるが、腎機能の低下が比較的ゆっくりと進行する慢性腎不全と呼ばれる疾患では病初期には何の症状もなく病気が進むことを自覚することもない。そして症状出現時には慢性腎不全がとにかえしのつかない状態まで進展していることが多く、この状態になると透析治療や腎移植が必要となる。一般的に機能

表
腎臓の働き 障害された時の臨床症状

- 1 老廃物の除去 → 尿毒症
- 2 電解質の調整 → 手足のしびれ・痙攣・不整脈
- 3 酸塩基平衡の維持 → 嘔吐・意識障害
- 4 尿の生成 → 浮腫・心不全
- 5 エリスロポエチンの産生 → 貧血・動悸
- 6 ビタミンD³の活性化 → 骨粗しょう症
- 7 血圧の調節 → 高血圧



市民病院 副院長 鈴木明彦
泌尿器科

低下がゆっくり進む疾患では体が順応(慣れ)してしまい症状を現さないと考えられている。現在、透析治療を29万7千人が受けており、1年で3万7千人が新規に透析治療に導入されている。透析患者の発生率は人口100万人に対して20年前には835人であったが、現在は2,320人に増加している。また透析導入年齢は20年前には58.1歳であったが、現在は67.8歳と高齢化している。透析治療を必要とする慢性腎不全の原因は、糖尿病が43%高血圧(腎硬化症)が21%慢性腎炎が11%である。20年前には糖尿病が26%であったことから、その増加が窺われる。透析治療方法としては、血液透析がほとんどで96.7%を、残り3.3%が腹膜透析(CAPD)を受けている。一方腎移植は年間1,481件行

われ、そのうち1,272件が親子兄弟間などの生体腎移植である。それでは症状のない早期から腎機能異常を発見する方法はないだろうか。それは尿検査と血液検査である。尿検査ではとりわけ蛋白が尿中に出ていないか、また血液検査ではクレアチニンの値が腎機能の指標となる。しかしクレアチニンは筋肉量に影響をうけるため、近年ではeGFR(推定糸球体濾過量)という単位を使用することが多くなった。最近では腎機能障害を慢性腎臓病(CKD)と表して、腎不全への進展抑制を目的とした病診連携システムの構築が提唱されており、当院でも取組を始めたところである。このことについては改めて報告する予定である。

※なお文中の統計学的数字は日本透析医学会と日本移植学会の2010年末から引用した。

お知らせ
保健



教室
社会復帰教室(要申込)

新城保健センター ☎23-8551
作手保健センター ☎37-2839

申所 新城保健センター
4月10日(火) 午前10時〜正午
申所 作手保健センター
4月26日(木) 午前10時〜正午
対 4月26日(木) 午前10時〜正午
内 レクリエーション、創作活動
対 こころの病などで生活に不安を感じている方

ママとパパの教室(要申込)

申所 新城保健センター
第1回 4月19日(木) 午前9時30分〜午後1時
第2回 5月24日(木) 第3回 6月21日(木) 午前9時30分〜正午
内 講話、調理実習、沐浴実習、妊婦体操など
対 妊婦とその家族
持 母子健康手帳、筆記用具、エプロン、水分補給できるものなど
※3回で1コースになります
が、1回のみ参加も可能です。
※運動のできる服装でお越しください。

検診

集団がん検診(要申込)
所 鳳来保健センター
4月24日(火) 午前実施
内 胃がん・大腸がん・前立腺がん
※前立腺がんは50歳以上の方が対象になります。
胃がん 1,000円
大腸がん 300円
前立腺がん 500円

お知らせ
高齢者肺炎球菌ワクチン
予防接種の助成

5月から肺炎を予防するためのワクチンの接種費用を3,000円助成します。
申所 市内指定医療機関
※医療機関へ予約が必要ですが、市内に住所を有する70歳以上で接種を希望する方
5,000円(自己負担金)
持 保険証・運転免許証など、年齢・住所確認のできるもの。
※詳しくは新城保健センターへお問い合わせください。

お知らせ
鳳来保健センターでの
業務の一部縮小のお知らせ

窓口業務を4月から新城保健センターへ統合します。
がん検診などは従来どおり実施します。
問い合わせ・申し込み先は全て新城保健センター(23-8551)になります。

平成24年度 がん検診などの日程表

会場	検診内容	検診日	予約開始日	備考
新城保健センター	胃がん・大腸がん・子宮がん・乳がん・前立腺がん	5月25日(金)	4月9日(月)	全日程午前実施 (乳がんのみ1日実施)
		7月22日(日)		
		9月18日(火)		
		10月22日(月)		
		11月22日(木)		
		12月16日(日)		
鳳来保健センター	胃がん・大腸がん・子宮がん・乳がん・前立腺がん・骨粗鬆症	25年 2月14日(木)	4月9日(月)	午前実施 午前実施(乳がんのみ1日実施) 午前実施(乳がん・骨粗鬆症は1日実施) 午前実施(乳がんのみ1日実施)
		4月24日(火)		
		6月18日(月)		
		9月1日(土)		
		11月1日(木)		
作手保健センター	胃がん・大腸がん・子宮がん・乳がん	25年 3月11日(月)	4月9日(月)	午前実施 午後実施
		7月12日(木)		
		8月29日(水)		
		12月3日(月)		

注意点 新城・鳳来で実施の検診の申し込みは新城保健センターへ、作手での検診は作手保健センターへお願いします。
各検診(医療機関での受診も含みます)は、1人につき1年(4月〜翌年3月)1回です。定員になり次第受け付けを終了します。
10月以降は、申し込みが集中します。なるべく早い日程での受診をお勧めします。
※大腸がんはがん検診のすべての日程で、回収可能です。 ※前立腺がんは50歳以上の方が対象です。

がん検診の説明

検診	内容など	料金
胃がん	胃のレントゲン撮影(バリウムを飲みます)	1,000円
大腸がん	便の潜血反応検査(便を2日間とります)	300円
子宮がん	子宮入口(頸部)の細胞を検査します	800円
乳がん	乳房のレントゲン撮影と医師の視触診(乳がんの好発年齢は40歳代です。がんの発見率をあげるため、40歳代のレントゲン撮影は2方向、そのほかの方の撮影は1方向です)	40歳代の方 1,400円 そのほかの方 1,300円
前立腺がん	採血してPSA値(前立腺がん特有の血液の値)を検査します。	500円

しんしろ 知ろう あらかると まちの話題

三遠トンネル内事故想定し防災訓練

2月15日(日)



3月4日(日)に開通した三遠南信自動車道・三遠トンネルで、多重事故を想定した防災訓練が行われました。愛知と静岡両県の消防や警察など約40人が参加し、救出や交通規制などの連携を確認しました。

2月9日(日)



体育功労表彰式

市体育協会による「平成23年度体育功労表彰式」が行われ、功労賞2人、奨励賞37人が受賞されました。昨年度の活躍が認められての受賞となりました。

2月15日(日)



鳳来東青パト隊出発!!

鳳来東小学校で「鳳来東青パト隊」の出発式が開催されました。同隊は、三遠南信自動車道の鳳来峡インター開通に伴い交通量の増加が予想されるため、安全を維持しようと結成されました。今後、鳳来東小学校区を中心にパトロール活動を行います。

しみんのトビラ

あなたの身近な話題
♡ とっておきの写真
● お知らせ…!!



問 本 秘書広報課 23-7623 info@city.shinshiro.lg.jp

皆さんからの情報をお待ちしています イベント紹介や募集、地区の出来事など、皆さんからの耳寄りな話をお寄せください。

平成24年度 前期手話講習会

- 時 4月12日～6月21日(毎週木曜日)
午後7時30分～8時30分
- 所 西部公民館(ちさと館)
- 料 1,200円(テキスト代)
- 問 23-4358(松井)または直接
ちさと会館に見学に来てください。



日 程	内 容
4月12日	開講式
19日	つたえあってみましょう
26日	名前を紹介しましょう
5月10日	家族を紹介しましょう
17日	趣味について話しましょう
24日	数字を使って話しましょう
31日	仕事について話しましょう
6月7日	あなたの家を紹介しましょう
14日	まとめ
21日	閉講式

木工・陶芸教室受講生募集

申 問 市シルバー人材センター 23-5666

木工教室

- 時 5月～10月の毎月第2
土曜日、第3・第4木曜
日、第4日曜日のいづ
れか2日
- 所 市高齢者生きがいセン
ター
鳳来就業棟(鳳来・玖
老勢)
- 内 小物からテーブルま
で、設計・加工・製作
を指導
- 講 シルバー会員(木工班)
- 対 市内在住・在勤の方
- 定 20人(申込先着順)
- 料 月額3,000円(材料別)

陶芸教室

- 時 6月～11月の毎月第1
・第3火曜日
- 所 市高齢者生きがいセ
ンター
東陽就業棟(鳳来・大野)
- 内 湯呑み、花瓶、皿など、
土練りから下絵つけ、
焼成までの工程を指
導
- 講 シルバー会員(陶芸班)
- 対 市内在住・在勤の方
- 定 15人(申込先着順)
- 料 月額3,000円(材料費・
焼成代込み)

広告を募集します

現在、株式会社サイネックスが便利帳に掲載する広告を募集するため、市内の企業、商店などを訪問しお願いに伺っています。ぜひ、ご協力をお願いします。

※広告掲載料の先払い請求は一切ありませんので、振り込め詐欺などには十分ご注意ください。

- ・ 広告募集についてのお問い合わせは、
株式会社サイネックス 浜松支店
053-452-8753
- ・ 行政情報についてのお問い合わせは、
秘書広報課
23-7623 23-7296



官民協働で「しんしろ 暮らしの便利帳」作成

市は、株式会社サイネックスと協働で「しんしろ暮らしの便利帳」を発行します。2月17日(金)、サイネックス社長が市長を訪問し調印式を行いました。この便利帳は、市の窓口案内、医療機関情報、災害時の避難施設一覧などの市政情報と地域情報、広告などが掲載された冊子で、8月ごろから各戸に配布されます。経費については、広告掲載により賄うものです。

犬の登録と狂犬病予防集合注射を行います

最寄りの会場で受けてください。都合のつかない方は、動物病院でも狂犬病予防注射が受けられます。

愛犬手帳・通知はがき・料金
 持参するもの 料金 予防注射のみ 1頭 3,300円
 新規登録と予防注射 1頭 6,300円
 (新規登録の方には、愛犬手帳・鑑札を交付します)

☆雨天決行です。
 ☆事前に下記の日程表で確認してお越しください。



平成24年度 狂犬病予防集合注射日程表

月日	会場	実施時間	月日	会場	実施時間
4月9日 (月) 作手地区	和田公民館	午前 9時10分～ 9時20分	4月12日 (木) 鳳来地区	湯谷温泉駅前	午後 1時 ～ 1時10分
	見代公民館	午前 9時35分～ 9時45分		能登瀬公民館	午後 1時15分～ 1時25分
	田代リサイクルセンター	午前10時 5分～10時20分		三河榎原駅前	午後 1時30分～ 1時35分
	赤羽根 天神社前三叉路	午前10時40分～10時45分		名越公民館	午後 1時40分～ 1時50分
	東高松 新島川橋	午前11時 ～ 11時10分		柿平 鈴木彬太氏宅前	午後 2時 ～ 2時 5分
	鴨ヶ谷 消防詰所	午前11時30分～11時50分		名号 消防詰所	午後 2時15分～ 2時25分
	市場集会所	午後 1時 ～ 1時20分		三河川合駅前	午後 2時30分～ 2時40分
	須山老人憩いの家	午後 1時25分～ 1時40分		池場国民運動場入口	午後 2時50分～ 3時
	相寺老人憩いの家	午後 1時50分～ 2時 5分		源氏 お寺	午前 9時20分～ 9時30分
	川合 ごみ集積所前	午後 2時15分～ 2時25分		恩原 三和太屋	午前 9時35分～ 9時45分
4月10日 (火) 作手地区	野郷バス停	午後 2時35分～ 2時45分	4月13日 (金) 新城地区 鳳来地区	大輪 光輪寺	午前 9時50分～10時
	小滝 松井茂氏宅前	午前 9時40分～ 9時45分		上島田 三叉路	午前10時20分～10時25分
	守義バス車庫前	午前 9時55分～10時		中島田神社前	午前10時30分～10時35分
	農協北部出張所	午前10時10分～10時25分		塩瀬公民館	午前10時50分～11時
	下木和田	午前10時40分～10時45分		布里生活改善センター	午前11時10分～11時30分
	上木和田	午前10時50分～10時55分		有海勤労者センター	午後 1時 ～ 1時25分
	善夫 斎藤孝子氏宅前	午前11時10分～11時20分		大海公民館	午後 1時35分～ 1時55分
	黒瀬 消防詰所	午前11時30分～11時40分		須長公民館	午後 2時 5分～ 2時30分
	岩波 吉祥院	午後 1時 ～ 1時 5分		富永川上公会堂	午後 2時40分～ 3時05分
	東田原公民館	午後 1時10分～ 1時20分		塩沢構造改善センター	午前 8時50分～ 9時10分
4月11日 (水) 鳳来地区	西田原公民館	午後 1時30分～ 1時45分	4月16日 (月) 新城地区 鳳来地区	吉川公民館	午前 9時20分～ 9時40分
	西田原 権田理吉氏宅前	午後 1時55分～ 2時 5分		黄柳野公民館	午前10時 ～ 10時10分
	中河内老人憩いの家	午後 2時15分～ 2時25分		多利野バス停	午前10時15分～10時25分
	中河内 権田栄一氏宅前	午後 2時35分～ 2時45分		竹ノ輪公民館	午前10時35分～10時45分
	作手総合支所前	午後 3時 ～ 3時25分		山吉田トレーニングセンター	午前10時50分～11時 5分
	長篠西公会堂	午前 9時 ～ 9時10分		下吉田公民館駐車場	午前11時10分～11時30分
	本郷構造改善センター	午前 9時20分～ 9時30分		新戸公民館	午前11時35分～11時45分
	浅下集会所	午前 9時40分～ 9時50分		定国老人憩いの家	午後 1時 ～ 1時15分
	寺林公民館	午前10時 ～ 10時05分		蔵平公会堂	午後 1時25分～ 1時35分
	門谷 旧高校寄宿舎前	午前10時15分～10時25分		乗本公民館	午後 1時45分～ 2時
4月12日 (木) 鳳来地区	玖老勢コミュニティプラザ	午前10時35分～10時50分	4月17日 (火) 新城地区	栗衣公会堂	午後 2時10分～ 2時15分
	副川集会所	午前11時 ～ 11時10分		大栗 消防器具庫	午後 2時20分～ 2時25分
	川売集会所	午前11時25分～11時35分		本久集会所	午後 2時35分～ 2時45分
	海老構造改善センター	午前11時45分～12時		川路公民館	午後 2時55分～ 3時15分
	須山集会所	午後 1時10分～ 1時20分		庭野公民館	午前 8時45分～ 9時10分
	四谷 大代旧自転車置場	午後 1時35分～ 1時45分		黒田公民館	午前 9時20分～ 9時50分
	連谷 消防詰所	午後 1時50分～ 2時		中宇利集落センター	午前10時 ～ 10時30分
	岡・大草公会堂	午後 2時20分～ 2時30分		富岡ふるさと会館	午前10時40分～11時20分
	吉村老人憩いの家	午後 2時35分～ 2時45分		一鍛田公民館	午前11時30分～11時55分
	鳳来総合支所車庫前	午後 2時55分～ 3時15分		富永神社社会館前	午後 1時10分～ 1時25分
4月18日 (水) 新城地区	陸平老人憩いの家	午前 9時 5分～ 9時15分	4月18日 (水) 新城地区	市民体育館駐車場	午後 1時35分～ 1時55分
	細川公民館	午前 9時20分～ 9時25分		大野田公民館	午前 8時50分～ 9時10分
	栗山公民館	午前 9時35分～ 9時45分		川田公民館駐車場	午前 9時20分～ 9時45分
	旧農協一色出張所	午前 9時50分～10時		川田原公民館	午前 9時55分～10時15分
	阿寺公民館	午前10時15分～10時25分		市場台西公園(資源回収会場)	午前10時25分～10時40分
	大野 中央集会所	午前10時40分～11時 5分		野田公民館	午前10時50分～11時10分
	引地公民館	午前11時15分～11時25分		稲木公民館	午前11時20分～11時40分
	井代公民館	午前11時35分～11時45分		今出平公民館	午後 1時 ～ 1時20分
				山公民館	午後 1時30分～ 1時45分
				杉山萬福寺	午後 1時50分～ 2時20分
		平井公民館	午後 2時30分～ 3時 5分		

ふんの後始末をお願いします。
 市には、犬のふんの後始末に関する苦情がしばしば寄せられます。
 ふんの後始末は飼い主のマナーです。散歩時には必ずふんを持ち帰りましょう。

エコとびっくす

環境課 ☎23-7677 ☎23-8388
 生活衛生課 ☎22-0521 ☎22-0554

(空間)放射線量率の測定結果

施設名	測定日	測定時刻	天気	測定数値
新城小学校	1月12日	13:05	晴	0.030
千郷小学校	1月15日	11:09	曇	0.030
東郷東小学校	1月16日	9:24	曇	0.040
東郷西小学校	1月16日	11:06	曇	0.036
舟着小学校	1月12日	14:20	晴	0.050
八名小学校	1月15日	9:30	曇	0.030
庭野小学校	1月15日	8:38	曇	0.036
鳳来中部小学校	1月13日	14:06	晴	0.048
鳳来寺小学校	1月13日	14:37	晴	0.046
鳳来西小学校	1月14日	10:23	晴	0.046
海老小学校	1月14日	9:08	晴	0.040
連谷小学校	1月14日	9:25	晴	0.042
山吉田小学校	1月13日	9:51	晴	0.040
黄柳野小学校	1月13日	9:06	晴	0.032
東陽小学校	1月13日	10:35	晴	0.050
鳳来東小学校	1月13日	11:29	晴	0.044
菅守小学校	1月14日	13:54	曇	0.048
開成小学校	1月14日	13:36	曇	0.048
巴小学校	1月14日	11:41	晴	0.032
協和小学校	1月14日	11:09	晴	0.034
新城中学校	1月12日	13:50	晴	0.034
千郷中学校	1月15日	11:25	曇	0.032
東郷中学校	1月16日	9:58	曇	0.042
八名中学校	1月15日	10:04	曇	0.040
鳳来中学校	1月13日	13:07	晴	0.048
作手中学校	1月14日	13:17	曇	0.042
新城幼稚園	1月12日	13:35	晴	0.040
八名幼稚園	1月15日	9:51	曇	0.032
中央保育園	1月12日	14:08	晴	0.030
城北保育園	1月15日	10:43	曇	0.030
千郷東保育園	1月15日	11:43	曇	0.026
千郷中保育園	1月15日	13:28	曇	0.036
千郷西保育園	1月15日	13:05	曇	0.024
東郷東保育園	1月16日	8:56	曇	0.050
東郷中保育園	1月16日	9:36	曇	0.040
東郷西保育園	1月15日	10:55	曇	0.040
東部保育園	1月12日	14:31	晴	0.034
宇利保育園	1月15日	9:14	曇	0.016
吉川保育園	1月15日	8:56	曇	0.040
長篠保育園	1月13日	13:20	晴	0.030
鳳来保育園	1月13日	15:04	晴	0.052
鳳来西保育園	1月14日	10:10	晴	0.066
山吉田保育園	1月13日	9:34	晴	0.040
大野保育園	1月13日	10:18	晴	0.042
作手保育園	1月14日	13:06	曇	0.054
おおぞら園	1月13日	11:02	晴	0.052
鳥原児童館	1月12日	14:43	晴	0.030
児童館たんぽぽ	1月13日	13:40	晴	0.040

※原発事故前の数値:0.057～0.074 μ Sv/h(名古屋)
 ※測定方法および測定数値 NaIシンチレーションサーベイメータTCS-166(県から借用)により、地上1mの高さの空間放射線量率を5回測定した平均値

子どもが長時間滞在する市内の小・中学校、幼稚園、保育園など48施設で空間放射線量率を測定した結果は、左の表の通りです。
 測定結果から、福島第一原発の事故以前の名古屋の数値などと比べ低い値であることから、この事故による影響はないものと考えられます。

時期 1月12日(木)～16日(月)
 場所 小・中学校、幼稚園、保育園など48施設
 結果 0.016～0.066 μ Sv/h(マイクロシーベルト)

市内の放射線量を測定しました

除染を必要とする数値(0.23 μ Sv/h)

- ①原発事故とは関係なく、自然界の放射線が元々存在し、日本では、大地から平均0.04 μ Sv/h(カリウム40等)、宇宙から平均0.03 μ Sv/hがあります。
- ②長期的な除染目標として、事故による追加被ばく線量(セシウム137等)を年間1mSv以下になることを目指すとの方針から、1時間あたりに換算すると0.19 μ Sv/hに相当します。(1日のうち屋外に8時間、屋内に16時間滞在とした場合)
- ③シンチレーションサーベイメータでは、宇宙からの放射線はほとんど測定されないことから、①の0.04 μ Sv/hと②の0.19 μ Sv/hの計0.23 μ Sv/hが測定され、この数値を超える区域は、除染実施計画を策定することになります。
 ※数値は、地上1mでの数値
 ※自然界にあるカリウム40、事故によるセシウム137など、強さや量の違いはあるが、放射線の性質や物質に与える影響は変わらないとされています。

今月の「リユースの広場」
 ・リキサー(新品)
 ・フランスベッド(一式)
 ・「新城音頭」のレコード(資料)
 ・(関するもの何れも可)
 ・男の子用自転車(16インチ)
 ・洋服ダンス、整理ダンス
 ・食器棚(大きいもの)
 ・家庭用シンク
 ※リユースの広場への掲載を希望される方は、①住所、②氏名、③電話番号、④品名と特徴を生活衛生課へご連絡ください。
 Clean-center@city.shimshiro.jp
 ☎22-0521
 〒441-1322
 新城市日吉字樋田56番地
 生活衛生課
 TOP↑から「ごみリサイクル」↓リユースの広場



我が母校 再発見

～校歌を聴いてあなたは何を思い浮かべますか～

学校の概要

沿革
1873(明治6年)第12番小学野郷学校(野郷村常昌院)として開設された。幾多の変遷の後、明治25年巴村の設置とともに巴尋常小学校となり今日にいたった。

学校の特徴
広い農園での米・野菜づくり、果樹の収穫を地元の人とともにやり、収穫祭・トウモロコシプレゼント活動などで3世代交流をしている。

学年別児童数今昔

学年	1年	2年	3年	4年	5年	6年	計
昭和33年	36人	36人	42人	48人	57人	44人	263人
平成23年	5人	5人	12人	12人	10人	20人	64人



校歌をめぐる物語

豊かな自然と 貴重な歴史遺産

作手高原の南部、国道301号清岳信号沿いに位置し、作手の4小学校のうち最も児童数が多い学校である。
巴山の麓で平坦な校区は、広々とした田園と住宅や施設が美しく共存している。
昭和22年3月、それまで相寺地区にあった巴国民学校が全焼したため、翌年9月に現在の場所へ新

築移転し、巴小学校が生まれた。現在の校歌は、昭和43年20周年の年に行われた秋季運動会の際に、校旗とともに披露された。校歌にある「巴山」は校区北西、岡崎市との境にあり、雨水が矢作川、豊川、男川の3つに分かれる分水嶺である。頂には三角柱の石碑が建てられていて、それぞれの流れる方向に川の名と藤原俊成(平安末期の歌人)の歌が刻まれている。

学校の東の田園地帯にも、平地としては珍しい豊川・矢作川分水地帯で、現在でも残っている向山湿原は、地元の自然愛好家の方々により保全整備されており、サギソウやミカワバイケイソウなど湿原で見られる貴重な植物を観察することができる。
また学校のすぐ前には、亀山城址をはじめ、校区には、古宮城址、文殊山城址、塞之神城址などたくさん城址があり、遊歩道「歴史の小径」を歩いて歴史を学ぶことができる。



貴重な史跡と豊かな自然に囲まれて、児童たちはふるさとを学ぶ。

太陽の宝物

水田856㎡、畑1,153㎡、果樹園690㎡、合計2,699㎡、県下でもこれだけの農園面積がある小学校は少ないだろう。農園活動を通して働くことの尊さや収穫の喜びを体験する。

それぞれの学年ごとに作る野菜も違う。平成23年度は、サツマイモ、キュウリ、ナス、ダイズ、ゴーヤ、カボチャ、アズキ、ラッカセイ、ジャガイモなど、全学年合わせて20種類もの野菜を栽培した。また、ウメ、ブルーベリー、キウイ、クリ、イチジクなど果樹園も豊かだ。農園には「太陽の宝物」と書いてある。宝物とは汗をかきながら土に向かう児童たちの姿そのものかもしれない。農業の盛んな土地柄ならではの宝である。



農園「太陽の宝物」

巴小学校 校歌

(昭和43年9月制定)

作詞 原田士朗
作曲 佐野量祥



一 雲が流れる 巴山
仰げばいつも 新しい
力が胸に わいてくる
みんなの顔も 明るいね
励もうよ たゆまずに
巴の子ども

二 みどり輝く 高原を
渡るそよ風 受けながら
歌えば心 晴れてくる
みんなの声も すんでるね
伸びようよ ひとすじに
巴の子ども

三 作手の空に かかる虹
平和の色に 映えている
高い文化を 築くため
みんなの足並み そろいます
進もうよ たくましく
巴の子ども

地域とのつながり

米作りは、PTAや地域のふるさと先生、農林業公社しんしろの協力が心強い。



全校で田植え (5月)

田んぼをおこし、代掻きをするのはPTA。全校児童がふるさと先生の指導のもと、いただいたミネアサヒの苗を植える。秋には、児童たちが刈った稲をふるさと先生がコンバインで脱穀する。昨年度は249kg(玄米)を収穫することができ、給食に用いた。

10月に行われる収穫祭では、保護者やお世話になっている方々を招待して、手作りの五平餅と農園で採れた野菜を使ったけんちん汁を振るまい、ともに収穫を祝う。太陽の宝物をいただくことに感謝しながら農園を作る苦労や喜びをかみしめるときでもあろう。

今年度は、台風の被害でトウモロコシが倒れてしまおうアクシデントにもみまわれたが、トウモロコシプレゼント活動は実施することができほっとしたとか。トウモロコシは、3世代交流活動で祖父母と一緒に苗を植える。収穫してから家に持ち帰るだけでなく、地域の80歳以上のお年寄りへプレゼントをする。農園をすることでつながる地域が見える。



トウモロコシ

市民編集委員から

作手地区には安城市の野外教育センターがあるため、安城市との交流があり、5年生になると、安城市の施設や七夕などの見学ができるという。同じ「城」を持つ2市のつながりは、農業が盛んなことでも通じようだ。

～ 基本タイムテーブル ～

時間	平日	土・日
7:10	とよはしNOW/街角ネットたはら	
30	②	
8:00	ぐるぐるぐるめらんど	
	情報BOX/インフォメーション	HOTステーション週末号
9:00	近隣ぐるめ番組など	みかわスポーツワールド
30	情報どんぶり ティーズ井	
10:00	HOTステーション(生放送)	松原みずのの歌が一番!
	スポーツ/ぐるめ	
11:00	情報BOX/インフォメーション	はままつキメキ出逢い旅
30	情報どんぶり ティーズ井	
12:00	①	
30	②	
13:00	ぐるめ/情報BOX/インフォ	情報どんぶり ティーズ井
30	近隣ぐるめ番組など	週末号/スポーツ
14:00	ほび★ずた 奥三河のき山放送局	インフォメーション/情報BOX
15:00	①	
30	②	
16:00	ぐるめらんど/情報BOX インフォメーション/ほび★ずた	HOTステーション週末号 みかわスポーツワールド
17:00	遊YOU東海道	
30	情報どんぶり ティーズ井	
18:00	HOTステーション	ぐるめらんど
30	とよはしNOW/街角ネットたはら	
	①	
	②	
19:00	みかわスポーツワールド	田原ほっとらいん
	ぐるぐるぐるめらんど ユナイテッドシネマ映画情報 奥三河のき山放送局/情報BOX	Tスベ
20:00	情報どんぶり ティーズ井	
30	インフォメーション/HOTステーション	
21:00	遊YOU東海道	インフォメーション
10	近隣ぐるめ番組など	情報どんぶり ティーズ井
30	①	
30	②	
23:00	ぐるめらんど/インフォメーション	スポーツ/情報BOX
30	情報どんぶり ティーズ井	
24:00	①	
30	②	
25:00	ぐるぐるぐるめらんど	
10	音楽番組	
26:00	もぎたて情報BOX	
10		

今月のおすすめ 高校総体バレー東三河大会 男女決勝戦

4月28日(土)午後2時～試合終了まで
バレーボールの東三河予選大会が4月28日(土)に豊橋総合体育館で行われます。高校生活の部活動の集大成となるこの大会の男女決勝戦の様を生中継でお届けします。



おすすめ 「東日本大震災」特別番組

全国ケーブルテレビ 特別ドキュメンタリー番組
『-優-』～『生かされた命』- 気仙沼湾に輝く未来への一步を踏みしめて～
放送予定 14日(土)・15日(日)・21日(土)・22日(日) 午後7時
番組内容
子どもが見た、経験した大震災を、彼らのまなざしやその家族を通し今までは違った震災に対する認識や見え方を伝えるドキュメンタリー

東日本大震災 被災ケーブルテレビ局が捉えた魂の記録映像
放送予定 14日(土)・15日(日)・21日(土)・22日(日) 午後8時
番組内容
発災直後から被災5ヶ月を迎えるまでの現状を、第三者からの視点ではなく、被災した地域の当事者としての目線で取材し続けた数々のリアル映像記録60分

東北ケーブルテレビ6局合同制作 これから ～歩みだす～
放送予定 29日(土)・30日(日) 午後7時
番組内容
この番組は「これから生きていく人の明日」を伝えるため、さらにケーブルテレビならではの地元根ざし、被災した人と同じ目線で綴った記録でもあります。

デジアナ変換放送 今お使いのアナログテレビで地デジが観れます!

総務省 暫定措置 要請 サービス デジアナ変換放送 / 放送期間 2015年3月31日に終了。
※総務省設定による暫定措置期間です。※当放送はデジタル放送以降暫定措置のため、放送終了時までにデジタル対応テレビ買い替えが必要です。

デジアナ変換放送? 地上デジタル放送の電波をアナログ方式に変換してCATV加入者様へ放送します。これは、総務省がCATV局に対し配信を要請した暫定的な放送です。

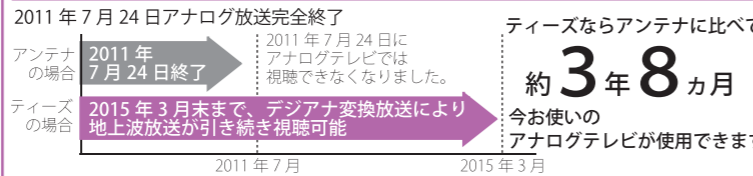

耳より情報 中日新聞東三河版に「ティーズHOTステーション」・「情報どんぶりティーズ井」の放送予定が毎日掲載されています。是非ご覧ください
※掲載日によっては、県内版に掲載される場合がございます。

CATV&INTERNET
【ティーズ】
http://www.tees.ne.jp
◇市民リポーター募集◇
ティーズエリアに在住・在勤・在学の18歳以上のティーズが好きでやる気のある方ならOK!
経験は問いません。親子や友達同士でもOK!
出演内容/リポーターなどで番組に出演。
問合せ先 0532-56-1231 編成制作まで



4月の各種相談

相談名	と き	と ころ	申し込み・問い合わせ
児 童 相 談	毎週月～金曜日 (要予約)	新城設案児童相談センター	新城設案児童相談センター ☎ 23-7366
一 般 健 康 相 談	4/2(月) 午前9時 (要予約)	各保健センター	新城保健センター ☎ 23-8551 作手保健センター ☎ 37-2839
こころの健康相談	4/2(月) 午前10時 (要予約)	鳳来保健センター	新城保健センター ☎ 23-8551
すこやか相談(育児相談)	4/17(火) 午前9時30分～10時30分(母子健康手帳持参)	新城保健センター	新城保健センター ☎ 23-8551
教 育 相 談	毎週月～金曜日 午前9時～午後5時 (要予約)	市民体育館教育相談室	学 校 教 育 課 ☎ 23-7652
登 記 法 律 相 談	4/12(木) 午前10時～午後3時※9日(月)正午までに要予約 4/27(金) 午前10時～午後3時※24日(火)正午までに要予約	勤労青少年ホーム 鳳来開発センター	司 法 書 士 会 ☎ 22-4076
法 律 相 談	4/11(水)、25(水) 午後1時～4時(要予約)	しんしろ福祉会館相談室	社 会 福 祉 協 議 会 ☎ 23-5618
心 配 ご と 相 談	4/5(木) 午後1時～4時	しんしろ福祉会館相談室	社 会 福 祉 協 議 会 ☎ 23-5618
	4/18(水) 午後1時～4時	鳳来開発センター相談室	社 会 福 祉 協 議 会 作 手 セ ン タ ー ☎ 38-1481
4/9(月) 午後1時～4時	社会福祉協議会作手センター	社 会 福 祉 協 議 会 作 手 セ ン タ ー ☎ 38-1481	
身 体 障 害 者 福 祉 相 談	4/13(金) 午後1時～4時	しんしろ福祉会館相談室	社 会 福 祉 協 議 会 ☎ 23-5618
新 城 市 福 祉 相 談 会	4/11(水) 午前10時～正午	しんしろ福祉会館研修室A	社 会 福 祉 協 議 会 ☎ 23-5618
市 民 活 動 相 談	4/25(水) 午後4時～8時 (要予約)	はつらつセンター	市 民 活 動 サ ポ ー ト セ ン タ ー ☎ 23-7401 企 画 課 ☎ 23-7621
女 性 悩 み ご と 電 話 相 談	4/13(金)、27(金) 午前10時30分～午後2時30分	秘書広報課	フ リ ー ダ イ ヤ ル ☎ 0120-874-412
男 性 悩 み ご と 電 話 相 談	4/19(木) 午後6時～8時	秘書広報課	フ リ ー ダ イ ヤ ル ☎ 0120-874-412
消 費 生 活 相 談	4/3(火)、10(火)、17(火)、24(火) 午後1時～4時 (要予約)	勤労青少年ホーム	商 工 課 ☎ 23-7634
勤 労 者 生 活 相 談	4/18(水) 午前10時～午後4時※正午～午後1時は休憩	勤労青少年ホーム	商 工 課 ☎ 23-7634
	4/10(火) 午後1時～4時	市民体育館第1会議室	市 民 保 険 課 ☎ 23-7628
人 権 行 政 相 談	4/18(水) 午後1時～4時	鳳来開発センター	鳳 来 総 合 支 所 地 域 振 興 課 ☎ 32-1983
	年金相談	4/24(火) 午前10時～午後3時※年金の代理請求は委任状必要	勤労青少年ホーム
無 料 住 宅 耐 震 相 談	4/21(土) 午前9時～正午(要予約)	都市計画課	都 市 計 画 課 ☎ 23-7640



市内の交通事故状況

区 分	人 身 事 故 件 数	死 傷 者 (人)			物 損 事 故 件 数
		死 者	負 傷 者	計	
2月中	23年	22	0	29	102
	24年	21	0	28	126
	増減	-1	0	-1	24
累計 2月末 現在	23年	46	0	56	213
	24年	32	0	44	196
	増減	-14	0	-12	-17

お仕事を探している方
仕事の相談、面接希望者への紹介、履歴書・職務経歴書など各種書類の書き方アドバイス
お仕事を探して求人募集は、ハローワークをご利用ください。
ハローワークは、国の機関のためすべて無料です。

求人募集の申し込み、求人条件に関する相談など
求人募集をしている会社
取り扱い求人数
全職種計 568人
製造 130人
事務 32人
販売・営業 50人
看護・介護 124人
※平成24年1月末現在

長篠・設楽原の戦い

歴史秘話

◆第13回◆



【火縄銃の撃ち方】

～火縄銃三段撃ちの謎～

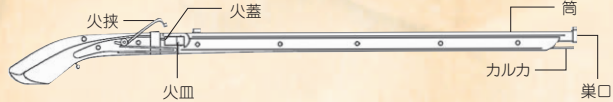

長篠・設楽原の戦いのなかで、最も象徴的で、最も謎に満ちていることは、「火縄銃三段撃ち」です。古くから、設楽原の決戦では火縄銃を三段に分けて撃つたと言われています。

◆火縄銃の撃ち方

当時、最新の武器でもあった火縄銃にも弱点がいくつかありました。その一つが「玉を一回発射すると、次の玉を発射するまでに時間がかかる」ということです。

① 巢口(銃口)から、火薬、玉という順番に入れます。

② 筒(銃身)の下に添えられているカルカという棒で、筒の中の玉を一番奥まで押し込めます。

③ 火皿に火薬を盛ります。火皿から筒の中に穴が開いており、導火線の役割をします。

④ 火皿の蓋を閉じ、火縄を火に挟に付けます。

⑤ 狙いを定め、火蓋を開け、引金を引くと玉を発射することが出来ます。「戦いの火蓋が切って落とされた」という言い方がありますが、これは「火蓋を開ける」という動作を指します。

一発撃つたびに、この作業を繰り返さなければならぬため、熟練した者でも、一発撃つためには20秒程かかります。慣れていない者だと、30秒以上かかったことでしょう。

◆三段撃ちとは何か?

火縄銃が狙って当たる距離というものは、およそ50m程度です。50m先の敵を撃ち漏らしたとき、次の玉を発射するまでの間に敵は目の前までやってきます。この20秒、

30秒という間隔をどうやって短くするのか。

その考えから出てきたのが、「三段撃ち」でした。鉄砲隊を三列に分け、入れ替わりながら、次々と玉を撃つていくという方法です。

これならば、玉を撃つ時間が三分の一になるということです。火縄銃を最も効率的に撃てる方法として、設楽原の決戦を象徴するものでした。

しかし、近年、本当にこの方法で撃てるのだろうかという疑問符をつける方が多く出てきました。また、三段撃ちにも、いろいろな方法があるのではないかという方もいます。

◆本当はどうか?

詳しい記録が残されていないので、本当の姿はなかなか分かりません。しかし、新城には長篠・設楽原鉄砲隊があります。鉄砲隊と設楽原をまもる会の皆さんが、この三段撃ちが果たして実際にできることなのか、数年間にわたって検証活動をしています。まだまだ結論は出ていませんが、徐々に本当の戦いの姿が分かってくるかもしれません。

発行 新城市役所・編集 秘書広報課
〒441-1392 愛知県新城市字東入船6-1
☎05336-237623 ☎05336-237296