

2011 4 No.66

四季彩祭



〔能登瀬のしかうち〕

広報しんしろ

<http://www.city.shinshiro.lg.jp>
E-mail info@city.shinshiro.lg.jp

「癒しを皆さんへ エコファッションショー」

主な内容

- ④ 愛知県議会議員一般選挙 ⑥ ニューススポット ⑮ ポルトガル語版広報 ⑰ お知らせ ⑳ しみんのトビラ
㉒ シリーズ我が母校再発見 No.11(開成小学校) ㉓ シリーズ長篠・設楽原の戦い 歴史秘話 第1回「長篠・設楽原の戦い」の姿 長篠日記

※このコーナーは、初めて登場するお子さんに限り、3月16日発行日現在の年齢です。

あおちゃん、ゆきつてつめたいね！



あおと (左) 蒼透くん (右) 璃乃亜ちゃん
1歳(平成21年8月26日生まれ) 6歳(平成16年4月20日生まれ)
父 伊藤彰英さん・母 文恵さん (鳳来・玖老勢)

あさちゃんと初めての散歩うれしいなあ♡



あさ (左) 桜華ちゃん (右) 純永くん (中央) 昊桜ちゃん
6歳(平成17年1月18日生まれ) 4歳(平成18年11月5日生まれ) 5カ月(平成22年10月10日生まれ)
父 山口貴可さん・母 教衣さん (新城・的場)

生まれ／ちびっ子広場

生まれ／ちびっ子広場に登場する「ちびっ子」を皆さんから募集します。

対象／市内在住の1歳から小学校入学前までのお子さん。ただし、1歳未満のお子さんも、1歳以上小学生未満の兄弟と一緒にいる場合は可。

元気でよい子に… こんにちわ赤ちゃん 2月届出分

※2月1日～28日の間に届け出のあった赤ちゃんです。届出人の承諾を得て掲載しています。

氏名	性別	保護者	地区
勢力 鈴木 竹川 中村 花田 磯谷 高井 天野 池田 中尾 市川 古井 牧野 白井 里村 林美由美 鈴木 亀田 伊藤 熊谷 西村 安形 内藤 宮本 齋藤	女 女 男 男 男 男 女 女 男 男 男 男 男 男 女 女 男 女 女 男 女 男 男 女	翔平 慎人 千春 和宏 利之 拓郎 陽一郎 祥宏 勝雄 泰大 光裕 智紀 宏明 誠和 弘彦 充俊 教紘 司敏 充彦 訓貴 靖久 謙一	沢郷 里下 船山 田北 中河内 川路 沢木 原山 杉川 川平 塩野 黒栄 橋富 岡中 部西 長篠 川東 新町

※都合により番組内容を変更する場合があります。『いいじゃん新城』をご覧いただくには、ケーブルテレビへの加入が必要です。皆さんぜひご加入ください。

放送日	番組内容
5月4日	・春季市民体育大会
4月27日	・東郷西小学校 3週目
4月27日	・市民のこはによる新城市自治基本条例案
4月20日	・新城東高等学校 演劇部
4月20日	・東郷西小学校 2週目
4月13日	・お食べん！しんしろ
4月13日	・葉ねぎを使った料理(拡大枠8分)
4月6日	・東郷西小学校 1週目
4月6日	・世界の桜の園を作る会
3月30日	・さくらまつり
3月30日	・鳳来東小学校 4週目
3月30日	・鳳来東小学校 3週目
3月30日	・平成22年度めざせ明日のまちづくり事業 成果報告会(6団体) および平成23年度募集(拡大枠8分)

市政番組キャラクター「電姫」
いいじゃん新城
毎日6回、15分間放送
①午前7時30分 ②午後0時30分
③午後3時30分 ④午後6時30分
⑤午後10時30分 ⑥午前0時30分
番組の内容は、毎週水曜日午後6時30分に入れ替え、1週間ごとに更新

ケーブルテレビ市政番組
いいじゃん新城
4月の番組表
問本秘書広報課 23-76233 23-72060
hsho-2@city.shinshiro.jp

今月の人口 平成23年3月1日現在 (前月比)
総人口……50,625人(-19)
男……24,941人(-7)
女……25,684人(-12)
世帯数……16,646
出生……27人
死亡……42人
転入……70人
転出……76人

※転出の取り消しなどで、総人口前月比の合計と異動事由の集計が一致しない月もあります。

4月	緊急医	夜間診療所	休日診療所
1金	しんしろフィットクリニック(川路) ☎ 23-8531 さくら眼科(上平井) ☎ 22-4100	○	
2土	宮本病院(海老) ☎ 35-0811	○	
3日	むらまつ内科(東新町) ☎ 22-0026	○	○
4月	中根医院(本町) ☎ 24-1661	○	
5火	米田内科(平井) ☎ 24-0700	○	
6水	のだクリニック(中市場) ☎ 22-1151		
7木	内山医院(平井) ☎ 24-1212		
8金	西新町内科整形外科外科医院(東新町) ☎ 22-0372	○	
9土	今泉病院(栄町) ☎ 22-1150	○	
10日	静蔵堂医院(副川) ☎ 35-0022	○	○
11月	中村医院(的場) ☎ 22-2863	○	
12火	ほうらいクリニック(大野) ☎ 32-1026 石川整形外科クリニック(平井) ☎ 24-6500	○	
13水	緑が丘診療所(緑が丘) ☎ 24-4026		
14木	むらまつ内科(東新町) ☎ 22-0026		
15金	ちさと医院(杉山) ☎ 23-4321	○	
16土	茶臼山厚生病院(富沢) ☎ 22-2266	○	
17日	くまがい医院(富永) ☎ 23-6800	○	○
18月	静蔵堂医院(副川) ☎ 35-0022	○	
19火	ながしのクリニック(長篠) ☎ 32-3223 皮フ科新栄クリニック(平井) ☎ 24-6022	○	
20水	高木内科医院(栄町) ☎ 22-2861 春日眼科(杉山) ☎ 24-3222		
21木	くまがい医院(富永) ☎ 23-6800		
22金	あいきょうクリニック(大野田) ☎ 24-1777	○	
23土	星野病院(大野) ☎ 32-1515	○	
24日	緑が丘診療所(緑が丘) ☎ 24-4026 皮フ科新栄クリニック(平井) ☎ 24-6022 春日眼科(杉山) ☎ 24-3222	○	○
25月	荻野医院(長篠) ☎ 32-0020	○	
26火	おさだファミリークリニック(本町) ☎ 23-7772	○	
27水	中根医院(本町) ☎ 24-1661		
28木	しんしろフィットクリニック(川路) ☎ 23-8531		
29金	あいきょうクリニック(大野田) ☎ 24-1777		○
30土	今泉病院(栄町) ☎ 22-1150	○	



四季彩祭

[能登瀬のしかうち]

能登瀬のしかうち行事は、4月下旬の日曜日の例大祭に、拝殿前の広場で行われます。麦わらやシイの枝葉などで作った、雄雌2頭の実物大の鹿を矢で射る神事です。この「しかうち行事」は、農作物の豊饒を祈願する儀礼としての「種取り」、「田作り」の神事と、「しかうち」という狩猟儀礼とが複合した形で行われる、全国的にも少ない特色ある予祝行事です。

緊急医

診療受付時間
午後7時～午後10時30分
※ただし、赤字は午前9時30分～午後4時30分
電話で症状を連絡のうえご来院ください。
※医師の都合により、緊急医は変更することがあります。

夜間診療所

内科、小児科
診療時間
午後8時～午後11時
受付
午後7時30分～午後10時30分
開設日
月、火、金、土、日曜日
(祝日は除く)
休診日
水、木曜日、国民の祝日
および年末年始
開設場所
新城市夜間診療所
新城市字北畑54番地1
(新城市市民病院東側隣接地)
☎24-1161

駐車場は、新城市市民病院駐車場をご利用ください。

電話で症状を連絡のうえご来院ください。
※医師の都合により、診療時間の変更または休診することがあります。

休日診療所

診療は医科・歯科ともに外来のみです。利用される場合は、必ず「健康保険証」などをご持参ください。
医科
午前9時30分～午後4時30分
歯科
午前9時～正午
※担当歯科医師は新城歯科医師会のホームページ
http://sdent.hp.infoseek.co.jp/ をご確認ください。
開設日
日曜日、国民の祝日、8月15日
および年末年始
開設場所
新城休日診療所
新城市矢部字上ノ川1番地8
☎23-3665

QRコードを利用しますと携帯電話で緊急医の情報をご覧になれます。

投票に行こう



投票所は、市内28カ所で、2月6日(日)に行われました愛知県知事選挙と同じ施設になります。

あなたの地域の投票所

投票区	投票所
新町	東新町公民館
入船	新城市勤労青少年ホーム
杉山	ちさと館(西部公民館)
野田	野田公民館
豊島	千郷西保育園
東郷西	平井公民館
東郷中	東郷中保育園
東郷東	東郷東保育園
舟着	塩沢構造改善センター
八名南	富岡ふるさと会館(富岡公民館)
八名北	一鍬田公民館
庭野	庭野公民館
長篠	鳳来保健センター
能登瀬	東部高齢者生きがいセンター
大野	鳳来中央集会所
巢山	巢山老人憩の家
鳳来寺	玖老勢コミュニティプラザ
海老	海老構造改善センター
連谷	連谷小学校体育館
布里	鳳来西小学校体育館
愛郷	愛郷公民館
山吉田	山吉田トレーニングセンター
黄柳野	黄柳野小学校体育館
鳳来東	鳳来東小学校体育館
菅守	農村集落多目的共同利用施設
開成	開成小学校
巴	巴小学校
協和	農村環境改善センター

市選挙管理委員会事務局
☎ 23-7617
✉ senkyo@city.shinshiro.lg.jp

愛知県議会議員一般選挙

任期満了に伴う愛知県議会議員一般選挙は、4月1日(金)に告示され、4月10日(日)に投開票が行われます。
今後4年間の県政に携わる新城市、北設楽郡の代表者を選ぶために、必ず投票に出かけましょう。



平成22年度明るい選挙啓発ポスター愛知県入選 千郷中学校2年 中田光さんの作品

投票日
4月10日(日)
午前7時～午後8時

投票できる方

日本国民であることのほか、次の条件を満たすことが必要です。
①平成3年4月11日以前に生まれた方
②平成22年12月31日以前から引き続き市内に住み、住民基本台帳に登録されている方

【注意ください】

平成23年1月1日以降に県内の他市町村から市内へ転入された方は、「前住所」で、市内から県内の他市町村へ転出された方は、「新城市」での投票となります。

どちらの場合も投票する際には、市町村長が発行する証明書(引き続き県

病院などの投票

- 市内の指定病院・指定施設
 - ◎新城市市民病院
 - ◎茶臼山厚生病院
 - ◎星野病院
 - ◎宮本病院
 - ◎養護老人ホーム 寿楽荘
 - ◎特別養護老人ホーム 麗楽荘
 - ◎特別養護老人ホーム くるみ荘
 - ◎ケアハウス ビラほうらい
 - ◎介護老人保健施設 サマリヤの丘
 - ◎ケアハウス 和光ハイム
- 市外の指定病院
 - ◎豊橋市民病院
 - ◎豊川市民病院 など

郵便などによる投票

重度の障がいがある方や介護が必要な方で、投票所に行くことができない方が、郵便などにより自宅で投票することができるとの制度です。

対象

身体障害者手帳、戦傷病者手帳または介護保険被保険者証をお持ちの方で、下段の表に該当する方です。

■投票用紙の請求方法

4月6日(水)までに市選挙管理委員会に「郵便等投票証明書」を提示(代理人持参・郵送可)し、投票用紙の請求手続きをしてください。
※証明書をもちでない方は、市選挙管理委員会事務局へお早めにお申し出ください。

郵便などによる投票の対象者

区分	障害名	障害の程度
身体障害者手帳	両下肢・体幹・移動機能	1級若しくは2級
	心臓・じん臓・呼吸器・ぼうこう・直腸・小腸	1級若しくは3級
	免疫・肝臓	1級から3級
戦傷病者手帳	両下肢・体幹	特別項症から第2項症
	心臓・じん臓・呼吸器・ぼうこう・直腸・小腸・肝臓	特別項症から第3項症
介護保険被保険者証	要介護状態区分が「要介護5」	

このほかにも、代理記載制度、代理投票、点字投票などがあります。詳しくは、市選挙管理委員会事務局へお問い合わせください。

期日前投票をご利用ください

投票日に仕事や旅行、買い物、冠婚葬祭などの予定がある方は、投票日前に投票することができます。
投票所入場券裏面の「宣誓書」にあらかじめご記入いただくと、投票の受け付けが早くなります。

また、投票日には20歳を迎えるが、期日前投票をする日には19歳であるという方は、期日前投票所で「不在者投票」(記入後の投票用紙を専用の封筒に入れて提出)を行うこととなります。

場所：市役所、鳳来・作手各総合支所
期間：4月2日(土)～9日(土)
時間：午前8時30分～午後8時
いずれの期日前投票所でも投票できます。

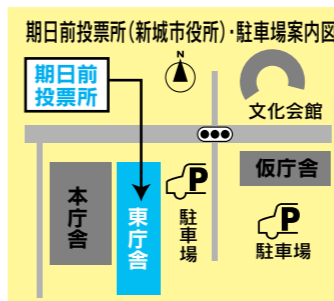

本庁舎前駐車場は、期間中混雑します。仮庁舎前駐車場などをご利用ください。

愛知県知事選挙の結果

■当日有権者数 41,801人
■投票者数(期日前等含む) 25,149人
■投票率 60.16%
■得票数 大村ひであき 10,159票 / しげとく和彦 6,109票 / みその慎一郎 5,404票 / どい敏彦 7,999票 / 薬師寺みちよ 2,406票
■開票開始時刻 午後9時40分
■開票終了時刻 午後10時41分

各種手当をお知らせします

特別障害者手当

20歳以上の障がい者で、重複した重度の障がいがあるため、日常生活で常時特別の介護を必要とする在宅の方に支給します。

手当月額

- ・国の手当 26,440円
- ・県の手当(国の手当に加算)
- ①身体1・2級の障がい有し、IQ35以下の方 7,090円
- ②身体1・2級の方、またはIQ35以下の方 1,090円

障害児福祉手当

20歳未満で重度の障がいがあるため、日常生活で常時介護を必要とする在宅の方に支給します。

手当月額

- ・国の手当 14,380円
- ・県の手当(国の手当に加算)
- ①身体1・2級の障がい有し、IQ35以下の方 7,160円
- ②身体1・2級の方、またはIQ35以下の方 1,160円

※次の項目に該当する場合は、

支給されません。

・社会福祉施設などに入所しているとき

・病院などに、継続して3カ月を超えて入院しているとき(特別障害者手当のみ)

・障がいを受け給付する年金給付を受けているとき(障害児福祉手当のみ)

・所得が一定額以上あるとき

在宅重度障害者手当

手当月額

- ①身体障害者手帳1・2級でIQ35以下の方 16,100円
- ②身体障害者手帳1・2級またはIQ35以下の方(65歳以上の方で、新たに障がい者となられた方は対象外) 7,000円
- ③身体障害者手帳3級でIQ50以下の方(65歳以上の方で、新たに障がい者となられた方は対象外) 7,000円

※次の項目に該当する場合は、支給されません。

・社会福祉施設などに入所しているとき

・所得が一定額以上あるとき

●本 福祉課 ☎23-7624
● 地域振興課 ☎32-1982

●本 児童課 ☎23-7622
● 地域振興課 ☎37-2279

・特別障害者手当、障害児福祉手当を受けているとき

市障害者手当

手当月額

- ①身体障害者手帳1・2級の方、IQ35以下の方または、精神障害者福祉手帳1級の方 2,800円
- ②身体障害者手帳3級の方、IQ36~50の方または、精神障害者福祉手帳2級の方 2,400円
- ③身体障害者手帳4級の方 1,200円
- ④身体障害者手帳5・6級の方、IQ51~75の方または、精神障害者福祉手帳3級の方 1,000円

※社会福祉施設入所者、特別障害者手当受給者、障害児福祉手当受給者へは支給されません。

子ども手当

詳細は、国の動向が決まり次第お知らせします。

児童扶養手当

18歳以下(18歳に達する日以後最初の3月31日まで)で、次の要件に当てはまる児童(一

・右の項目に準ずる状態の児童

・市遺児手当には所得制限はありません。

特別児童扶養手当

20歳未満で、次の要件に当てはまる精神または身体に障がい(または病状)を有する児童を監護・養育している方に支給します。

・IQ35以下程度または身体障がい1~2級程度

・IQ50以下程度または身体障がい3級程度(4級の一部含む)

所得制限

受給資格者および同居の親族などの前年(1月から6月の申請までは前々年)の所得が一定額以上の場合、手当は支給されません。

※市遺児手当には所得制限はありません。

所得制限

受給資格者および同居の親族などの前年(1月から6月の申請までは前々年)の所得が一定額以上の場合、手当は支給されません。

・父または母が死亡した児童

・父または母が重度の障がいにある児童

・父または母が引き続き1年以上遺棄されている児童

・父または母が引き続き1年以上拘禁されている児童

・父または母が引き続き1年以上行方不明である児童

・母が婚姻しないで生まれた児童

・父または母が死亡した児童

・父または母が引き続き1年以上遺棄されている児童

・父または母が引き続き1年以上拘禁されている児童

・父または母が引き続き1年以上行方不明である児童

・母が婚姻しないで生まれた児童

・父または母が死亡した児童

・父または母が引き続き1年以上遺棄されている児童

・父または母が引き続き1年以上拘禁されている児童

・父または母が引き続き1年以上行方不明である児童

・母が婚姻しないで生まれた児童

・父または母が死亡した児童

・父または母が引き続き1年以上遺棄されている児童

・父または母が引き続き1年以上拘禁されている児童

・父または母が引き続き1年以上行方不明である児童

・母が婚姻しないで生まれた児童

・父または母が死亡した児童

・父または母が引き続き1年以上遺棄されている児童

・父または母が引き続き1年以上拘禁されている児童

・父または母が引き続き1年以上行方不明である児童

・母が婚姻しないで生まれた児童

・父または母が死亡した児童

・父または母が引き続き1年以上遺棄されている児童

・父または母が引き続き1年以上拘禁されている児童

・父または母が引き続き1年以上行方不明である児童

・母が婚姻しないで生まれた児童

・父または母が死亡した児童

・父または母が引き続き1年以上遺棄されている児童

・父または母が引き続き1年以上拘禁されている児童

・父または母が引き続き1年以上行方不明である児童

・母が婚姻しないで生まれた児童

・父または母が死亡した児童

・父または母が引き続き1年以上遺棄されている児童

・父または母が引き続き1年以上拘禁されている児童

※各種手当の詳しい内容(受給資格の確認など)は、福祉課、児童課、鳳来・作手各総合支所地域振興課へお問い合わせください。

子ども手当	※詳細は、分かり次第お知らせします。		
児童扶養手当	区分	全額支給される方	一部支給される方
	児童1人のとき	月額41,550円	月額41,540円~ 9,810円
	児童2人のとき	月額46,550円	月額46,540円~14,810円
	児童3人以上	3人目からは1人増すごとに3,000円追加	
県遺児手当	支給開始1~3年目	児童1人につき月額4,500円	
	支給開始4~5年目	児童1人につき月額2,250円	
	支給開始6年目~	支給対象外	
市遺児手当	児童1人につき月額2,000円		
特別児童扶養手当	IQ35以下程度または身体障がい1~2級程度		
	児童1人につき月額50,550円		
	IQ50以下程度または身体障がい3級程度(4級の一部含む)児童1人につき月額33,670円		

※金額は改定することがあります。

市税などの滞納者対策を強化します

問本 税務課 回 23-7615

市は「愛知県東三河地方税滞納整理機構」に参加して市税などの徴収を強化します

税金は行政サービスを行うための大切な自主財源です。市では、滞納となつてい

る税金の縮減を図るため、県および東三河地域の市町と共同で「愛知県東三河地方税滞納整理機構」を4月1日(金)からスタートさせます。

「愛知県東三河地方税滞納整理機構」とは？

県と東三河5市1町(豊橋市・豊川市・蒲郡市・田原市・新城市・設楽町)が、市県民税などの滞納整理を専門に行うために共同で設立する任意組織です。

実際に滞納整理業務を行うのは機構に派遣される県職員と市町職員で、事務室は愛知県東三河県税事務所内に設置されます。

機構が徴収を引き受ける事案とは？

再三の納付催告に反応がなく、納税意思がないと判断される場合や滞納金額が高額な

場合など、市町による徴収が困難と判断される事案が対象となります。

機構が行う滞納整理の方法は？
滞納者の財産を調査し、差押公売など処分を前提とした滞納整理を行います。

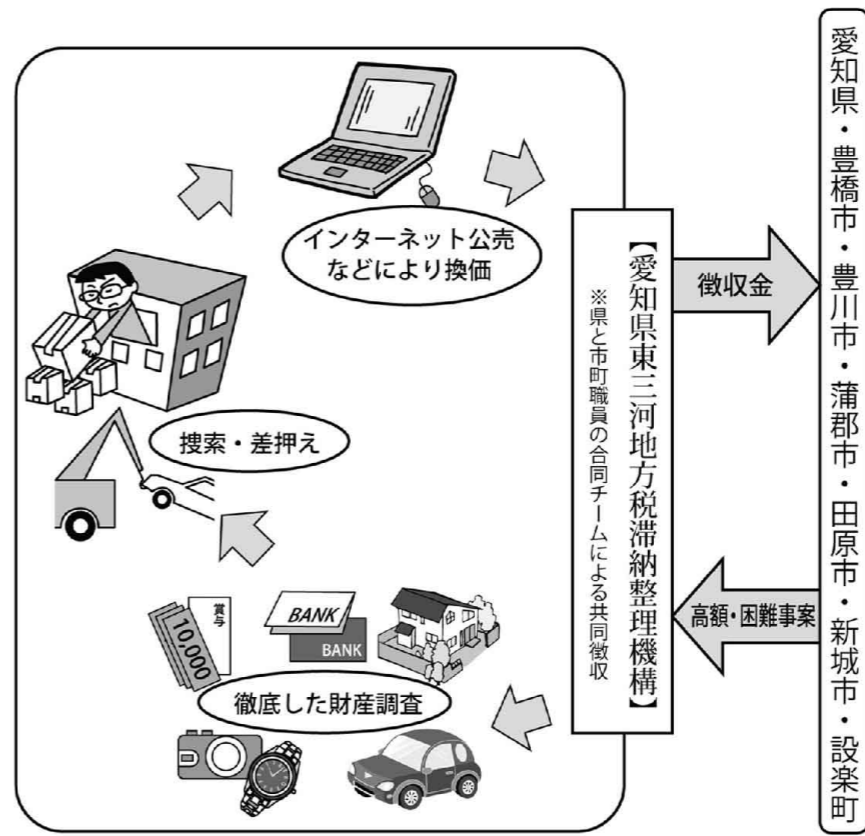

【愛知県東三河地方税滞納整理機構】
※県と市町職員の合同チームによる共同徴収

「食育推進実行委員会」参加者募集

問本 農業課 回 23-7632

来年度、食育推進のために計画している事業の中で、次の事業の実行委員会に参加していただける方を募集します。

皆さんの食に対する知恵や知識、力と一緒に食育を推進しましょう。得意な分野にご応募ください。一つだけでも、全部でも構いません。男女、年齢は問いませんので、ぜひご応募ください。

事業
・食育まつり(仮称)
・料理コンテスト
・軽トラ市出店

※申し込み多数の場合は農業課および食育推進協議会で協議します。

住所、氏名、年齢、電話番号、応募動機を記入の上、農業課へお申し込みください。

※様式は問いません。

申込期間
4月1日(金)～15日(金)

他 報酬はありません。実行委員会は市役所開庁日に開催されます。

市営住宅空家待機者を定期募集します

問本 都市計画課 回 23-7640
問本 地域整備課 回 32-1977
問本 地域整備課 回 37-2297

市では、平成24年3月31日(土)までに市営住宅に空家があった場合に、抽選順位に従って入居していただく待機者を募集します。

申込用紙の交付期間および場所

3月16日(水)～4月15日(金) ※土・日曜日、祝日は除く。

所 都市計画課または鳳来・作手各総合支所

※申込用紙は市ホームページからもダウンロードできます。

受付期間

4月4日(月)～15日(金) ※土・日曜日は除く。

抽選日時および場所

4月25日(月) 午後2時 所 市民体育館

① 次の条件をすべて満たす方がいないこと

② 現に同居しているか、同居しようとする親族がいること

※昭和31年4月1日以前に生まれた方・身体障害者などは単身も可。

③ 住宅に困窮していること

④ 一定収入以下の世帯(例・夫婦子ども1人の家族のうち2人は無収入で年間総収入金額399万6千円未満の世帯)であること

他 家族構成・収入金額など、詳しいことはお問い合わせください。

行政区の統合について

問本 行政課 回 23-7611
問本 地域振興課 回 32-0512

鳳来地区の行政区の一部が、4月1日(金)から統合され、次のように変更されます。

変更前

海老千原田、海老下町
海老中町、海老丁塚
海老入洞、海老川売
海老山中、海老須山
海老副川

変更後

海老

住宅名	所在地	建築年	階数	管理戸数	間取り	家賃(月額/円) (収入により決定)	最寄の交通機関	駐車場
東原住宅	平井字東原30	H1~2	4~5	70	3DK	21,900~44,700	豊鉄バス 宗高バス停	1戸1台
上市場西住宅	野田字上市場18-1	S55	3	36	3DK	17,300~34,000	豊鉄バス 大野田バス停	1戸1台 (自治会管理分含む)
上市場東住宅	野田字上市場26-2	S56~58	3~4	66	3DK	19,200~39,000	豊鉄バス 大野田バス停	1戸1台
長篠住宅	長篠字杉下2-1	H1	3	24	3DK	19,800~38,900	豊鉄バス 本長篠バス停	1戸1台
大野住宅	大野字広野55	H2	3	18	3DK	19,300~37,900	市営バス 小野バス停	1戸1台
川合住宅	作手白鳥字セウホウ1-1	S58・60	1	10	3DK	14,200~30,400	豊鉄バス 川合バス停	駐車スペース有
明和住宅	作手高里字当下18	S63	1	5	3DK	18,800~36,900	豊鉄バス 高里バス停	駐車スペース有
和田住宅	作手保永字山中沢2-2	H16	1	3	3DK	22,600~44,500	豊鉄バス 和田バス停	1戸2台
開成住宅	作手高里字下屋敷14-3	H19	1	5	3DK	22,400~44,000	市営バス 川尻バス停	1戸2台

※家賃は平成23年度のものです。

固定資産課税台帳の縦覧を行います

問本 税務課 回 23-7615

縦覧
縦覧に供するもの

- ・土地・家屋価格等縦覧帳簿
- 時 4月1日(金)～5月31日(火)
午前8時30分～午後5時15分
- ※市役所閉庁日は除きます。
- 所 税務課または鳳来・作手各総合支所地域振興課

- 対 納税者（固定資産税を納めている方）
- ・納税管理人
- ・納税者の代理人（委任状が

必要です）

- 持 印鑑
- ・納税通知書、運転免許証など本人であることを証明できるもの
- ※法人の場合は、申請書または委任状に代表者印が必要となります。

縦覧
縦覧に供するもの

- ・土地・家屋課税台帳（自己の所有または使用する資産）
- 時 通年
- 所 税務課または鳳来・作手各総合支所地域振興課
- 対 固定資産の所有者
- ・納税管理人
- ・土地・家屋の賃借権、使用収益権のある方
- ・所有者などの代理人（委任

状が必要）

- 持 印鑑（代理の方は、所有者が委任の旨を記し、押印したもの、土地・家屋の賃借権、使用収益権のある方は、それを証する書類も合わせてご持参ください）
- 他 固定資産税が課税される所有者には、所有する資産の明細書を、4月上旬に送付する予定です。

春季市民体育大会を開催します

問本 スポーツ課 回 23-7653

総合開会式

- 時 4月17日(日)
- 午前8時30分
- 所 桜淵いこいの広場グラウンド

大会種目と日程

- ・卓球 4月17日(日)
- ・ゲートボール 4月23日(土)
- ・グラウンドゴルフ 4月17日(日)
- ・軟式野球
- 一般の部 4月3日(日)
- 10日(日)、17日(日)、24日(日)
- 学童の部 4月16日(土)
- 17日(日)

- 中学生の部 5月3日(祝)
- 4日(祝)、5日(祝)、7日(土)
- ・ソフトボール
- シニアの部 4月3日(日)
- 一般の部 4月17日(日)
- 壮年の部 5月1日(日)
- ・テニス 4月17日(日)
- ・ソフトテニス
- 一般 4月24日(日)
- 中学の部 4月29日(祝)
- 弓道 4月9日(土)
- 中学の部 4月17日(日)
- 一般の部 4月29日(祝)
- 柔道 4月29日(祝)

- ・剣道 5月22日(日)
- ・バトミントン 5月15日(日)
- ・日本拳法 6月中旬～7月中旬
- ・インディアアカ 5月15日(日)
- ・バレーボール 4月24日(日)
- ・レイディース 5月22日(日)
- ・一般男女 5月22日(日)
- ・ソフトバレーボール
- レディース 5月8日(日)
- ・トリム 5月15日(日)
- ・ダーツ 4月17日(日)
- ・ディスクゴルフ 5月15日(日)
- ・少林寺拳法 4月19日(火)

- ※日程は、変更する場合があります。
- ※参加希望の方は、各協会などへ直接お申し込みください。（種目によっては会員しか参加できない種目もあります）連絡先は、市ホームページまたはスポーツ課でご確認ください。

障害者、高齢者福祉、介護タクシーの助成券を発行します

問本 福祉課 回 23-7624 本 長寿課 回 23-7688 鳳 地域振興課 回 32-1982 作 地域振興課 回 37-2279

4月1日(金)から平成23年度の各タクシー利用の助成券を交付します。平成22年度にタクシー助成券の交付を受けた方は、残券があっても4月以降は使用できませんので、新たに平成23年度の助成券の交付を受けてください。なお、助成券は3種類ありますが、重複しての交付はできませんのでご了承ください。

- 対 障害者タクシー助成券
- ・身体障害者手帳1～3級の方
- ・療育手帳A・B判定の方

・精神障害者保健福祉手帳1～2級の方

※自動車税、軽自動車税の減免を受けている方を除きます。

申請に必要な物

身体障害者手帳、療育手帳、精神障害者保健福祉手帳、印鑑

- 対 高齢者福祉タクシー助成券
- ・満80歳以上の一人暮らしの方
- ・満70歳以上の高齢者のみの世帯で、満80歳以上の方
- ・身体障害者手帳、療育手帳の交付を受けている方・18

歳未満の方のみと同居する満80歳以上の方

※助成の対象世帯が自家用車を所有している場合や、特別養護老人ホーム、老人保健施設などに入所している場合は対象にはなりません。

申請に必要な物

印鑑

- 対 介護タクシー助成券
- ・要介護度4、要介護度5の状態にあると認定された方
- ・身体障害者手帳1～2級の体幹および下肢障害で自力歩行が困難な方

新城さくらまつり

問 鳳 観光課 回 32-1985

豊川の清流と、両岸に咲き乱れる満開の桜が美しい桜淵公園でさくらまつりを開催します。

地元商店が出展する物産展や、よさこいおどり、のど自慢大会、市内の中学、高校吹奏楽部の合同演奏、桜ガイドツアーなどがお楽しみいただけます。

時 3月23日(水)～4月10日(日)

所 桜淵公園一帯

イベント開催日

3月26日(土)、27日(日)

4月2日(土)、3日(日)

物産展 3月26日(土)～4月5日(火)



新城市自治基本条例を考える市民会議からのお知らせ⑦
新城市の自治基本条例をつくらう！

◎本 総合政策部 回 23-7673

まちづくり大茶話会に参加して

新城市東高校1年 権田莉紗

平成22年12月18日(土)に、文化会館展示室で、2回目となる「まちづくり大茶話会・しんしろ」を開催しました。「わかもの“も”よその“も”〇〇もの“も”みんなよりよい”まちづくり”を進めていくための活きた仕組みについて考えよう」をテーマに、多くの市民の方に参加していただき、活発な議論を交わしました。若い参加者も多く、新城市東高校、新城市高校、愛知新城市大谷大学、相模女子大学の学生さんからもさまざまな意見が出され、魅力あるまちを作るための多くのヒントをいただきました。今回は、一部感想をご紹介します。

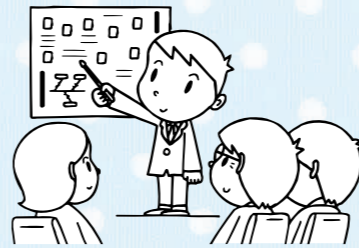

今回私たち新城市東高校生徒会は「まちづくり大茶話会・しんしろ」に参加させていただきました。そこで年齢の違う新城市民の皆さんと意見交換をし、多くの意見、いろいろな考え方があることを知ることができました。今回茶話会に参加する機会があればそれらの考えを知ることができなかったと思います。また、自分の意見を伝えることもできなかったと思います。例えば、話し合いの中で地域にボランティアをしている場面は多いけど、若い方たちの参加はあまりないという意見がありました。私もボランティアに参加した経験がありません。誰でも参加しやすい、楽しいボランティア活動をアピールできれば、若者の参加が増えるのではないかと感じました。

また、私は、この意見交換会に参加して「私たちの故郷新城市」をもっとアピールすることの必要性を強く感じました。例えば、新城市には多くのお城があります。最近、武将が流行っているそうです。そういうものを使って新城市民やそれ以外の人に新城市に興味を持ってもらえるようにできればいいなあと思いました。新城市のことを知ってもらうために「広報」なども手にとって見たいかなるようなものにすればアピール活動の一助にもなると思います。



今回初めて大茶話会に参加し、地域の方たちと新城市について意見交換することができとても良かったと思います。自分には思いつかないような考えや意見を聞くことができ私自身の勉強にもなり、新城市の発展の機会にもなるよい会になったと思います。自分の市について考えることは今まであまりなかったもので、今回参加させてもらい自分の市について深く考えさせられました。私にもできる「まちづくり」があることに気づかされました。今後も積極的に参加していきたいと思えます。皆さんも「私たちの新城市」をいろいろな面で考えてみてください。

新城市自治基本条例検討会議のメンバーを募集します

楽しく一緒に始めませんか

この新城市を住み続けたくなるまちにするため、3月に「市民のこころ」による新城市自治基本条例案」をまとめます。これをさらに多くの市民の方へ説明し、より魅力ある新城市となるように一緒に行動していただく「新城市自治基本条例検討会議」の委員を募集します。

委嘱期間

4月～平成24年3月31日

メンバーで「市民のこころ」による新城市自治基本条例案を理解し、各地区、各団体へ出かけ、「魅力あるまちづくり」のための仕組み、条例の案を作ります。

18歳以上で市内在住、在勤・在学の方のほか、新城市を応援してくれる方 ※土・日曜日または平日の夜間に会議に出席できる方



◎ 40人以内

◎ 活動回数 月1回程度を予定

◎ 活動場所 市役所会議室、市内各地

◎ 謝礼

若干の謝礼を用意しています。

◎ 募集期間

3月22日(火)～4月15日(金)

◎ 指定応募用紙に必要事項を記入し、総合政策部に提出してください。郵送、

ファックス、Eメールでも可能です。応募用紙は、市民保険課または鳳来・作手各総合支所地域振興課に備えるほか、市ホームページからもダウンロードできます。

〒441-1392 (住所の記入不要)

新城市役所総合政策部 「新城市自治基本条例検討会議委員募集」係

TEL 23-7673

FAX 23-7296

seisaku@city.shinshiro.lg.jp



※このページは、ポルトガル語を話す方のためのものであります。



Eventos da primavera

★ Festa de Sakura em Shinshiro ★

Realizaremos a Festa de Sakura no Parque Sakurabuti, onde passa o rio Toyogawa que tem nas suas margens lindos pés de sakura. Durante o período haverá muitas tendas com produtos da região, eventos como apresentação da dança yosakoi, nodojiman (concurso de canto) e outros.

- Período 23 de março a 10 de abril de 2011
- Local Parque Sakurabuti
- Estacionamento Durante o período o estacionamento será cobrado. Carro normal - 500 ienes.
- Pedido
 - ・ É proibido fazer fogueira em qualquer área do parque.
 - ・ No caso de churrascada, não poderão colocar ou acender o fogo direto no chão.
 - ・ É proibido o uso do fogo debaixo do local que tenha cobertura.
 - ・ Favor levar para suas casas, sem falta, os lixos e restos de carvão.
 - ・ Não poderão ouvir sons em volume alto, pois causarão incômodo aos moradores em volta.
 - ・ Os veículos só podem ser deixados no estacionamento.
- Programação de eventos (Sujeito a mudança)

26/Março (sáb)	・ Apresentação da banda coletiva de instrumentos de sôpro, das escolas ginásial e colegial
27/Março (dom)	・ Apresentação da banda e da flauta japonesa
02/Abril (sáb)	・ Concurso de fotos ・ Dança Yossakoi ・ Concerto musical ・ Harpa japonesa
03/Abril (dom)	・ Nodojiman ・ Socar e catar moti ・ Passeio com guia ・ Competição de busca de locais
26/Março (sáb) a 05/Abril (3ª.-f)	・ Exposição de produtos

Informações

★ Mudança da data de atendimento em português ★

A partir do mês de abril de 2011 haverá mudança nos dias e horário de atendimento gratuito de serviços da prefeitura com tradução em português, Não poderemos atender os casos particulares

- ◆ Dias-Todas as terças-feiras
- ◆ Horário-13:00h a 15:00h
- ◆ Local-Saguão da ala leste da Prefeitura

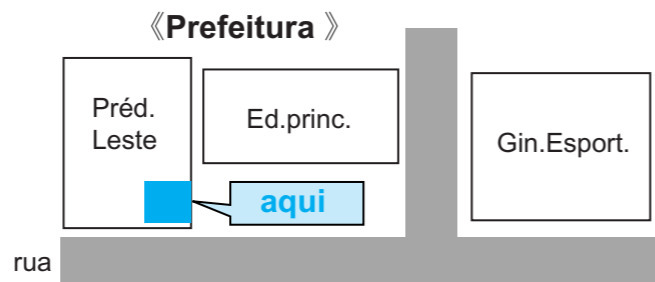

Associação Internacional de Shinshiro (新城市国際交流協会) Tel.23-7783

平成23年度市税・料金などの納期限一覧表

月	4月	5月	6月	7月	8月	9月	10月	11月	12月	1月	2月	3月	税額(料金)、その算出根拠などの内容に関するお問い合わせ先
納期限(口座振替日)	5月2日(月)	5月31日(火)	6月30日(木)	8月1日(月)	8月31日(水)	9月30日(金)	10月31日(月)	11月30日(水)	12月26日(月)	1月31日(火)	2月29日(水)	4月2日(月)	
市県民税(普通徴収分)			全期1期		2期		3期			4期			税務課 23-7615
固定資産税 都市計画税		全期1期		2期					3期		4期		税務課 23-7615
軽自動車税		全期											
国民健康保険税(普通徴収分)	1期		2期			3期	4期	5期	6期	7期	8期		
上下水道料金 簡易水道料金		4月期(3-4月分)		6月期(5-6月分)		8月期(7-8月分)		10月期(9-10月分)		12月期(11-12月分)		2月期(1-2月分)	水道課 23-7645 下水道課 23-7644
農業集落排水使用料		4月期(3-4月分)		6月期(5-6月分)		8月期(7-8月分)		10月期(9-10月分)		12月期(11-12月分)		2月期(1-2月分)	下水道課 23-7644
下水道事業受益者負担金 公共下水道事業分担金 農業集落排水事業分担金		全期1期			2期			3期			4期		下水道課 23-7644
市営住宅使用料	4月分	5月分	6月分	7月分	8月分	9月分	10月分	11月分	12月分	1月分	2月分	3月分	都市計画課 23-7640
し尿汲取手数料		1期(3-4月分)		2期(5-6月分)		3期(7-8月分)		4期(9-10月分)		5期(11-12月分)		6期(1-2月分)	生活衛生課 23-1141
介護保険料(普通徴収分)	1期		2期		3期		4期		5期		6期		長寿課 23-7688
保育所保育料	4月分	5月分	6月分	7月分	8月分	9月分	10月分	11月分	12月分	1月分	2月分	3月分	児童課 23-7622
後期高齢者医療保険料(普通徴収分)				1期	2期	3期	4期	5期	6期	7期	8期	9期	市民保険課 23-7625

※口座振替をご希望の方は、税務課または鳳来・作手各総合支所地域振興課、金融機関へお問い合わせください。
口座振替できる金融機関は、三菱東京UFJ銀行、愛知銀行、豊橋信用金庫、豊川信用金庫、愛知東農協同組合、ゆうちょ銀行・郵便局の本支店です。

普通救命講習

実施日	実施場所	申し込み先
5月8日(日)	東栄分署	0536-76-1911
6月5日(日)	鳳来分署	32-2888
7月10日(日)	消防防災センター	22-1119
8月7日(日)	作手出張所	37-2466
9月4日(日)	設楽分署	0536-62-2119
10月9日(日)	消防防災センター	22-1119
11月6日(日)	作手出張所	37-2466
12月11日(日)	鳳来分署	32-2888
平成24年2月5日(日)	東栄分署	0536-76-1911
平成24年3月4日(日)	設楽分署	0536-62-2119

上級救命講習

実施日	実施場所	申し込み先
5月15日(日)	消防防災センター	22-1119
8月21日(日)	東栄分署	0536-76-1911
9月18日(日)	鳳来分署	32-2888
12月4日(日)	設楽分署	0536-62-2119
平成24年2月12日(日)	作手出張所	37-2466

普通救命講習Ⅰ(3時間)
午前9時～正午
成人(8歳以上)に対する心肺蘇生法、AEDの使用法、異物除去要領、止血法を学びます。

上級救命講習(8時間)
午前9時～午後5時
成人、小児および乳児に対する心肺蘇生法、AEDの使用法、異物除去要領、止血法、感染防止、傷病者管理法、外傷の手当て、搬送法を学びます。

平成23年度市税・料金などの納期限を
お知らせします
問本 税務課 回 23-7615

平成23年度普通・上級救命講習開催のご案内
消防署 回 22-1119

催し・行事

● 催し・行事・募集
● 手当・そのほか

春の特別展「新城の花・木・鳥・石・カエル展」

● 鳳来寺山自然科学博物館
 4月29日(祝)～6月30日(木)
 午前9時～午後5時
 所 鳳来寺山自然科学博物館
 大人 210円
 小・中学生 100円

観来館4月の展示

● 地域振興課
 32-0513
 「つくしんぼうの会」作品展
 つくしんぼうの会利用者・協力会員が一生懸命に作り上げた作品の展示です。ぜひご覧ください。
 4月1日(金)～30日(土)
 午前10時～午後4時
 ※30日は午前中のみ展示
 所 観来館(鳳来寺山 表参道入口)
 他 休館日は火曜日

募集

市民パソコン塾
パソコン入門講座(4月分)

● 情報システム課
 23-7612
 23-2002
 info@city.shinshio.lg.jp
 ITリporterによる市民パソコン塾を開催します。パソコン初心者の方を対象に、電源の入れ方や基本操作、簡単な文書作成などをやさしく、丁寧に指導します。
 4月16日(土)
 午後1時～5時

平成23年度設楽原歴史資料館・長篠城址史跡保存館 共通会員募集

● 設楽原歴史資料館
 22-0673
 長篠城址史跡保存館
 32-0162
 平成24年3月31日(土) 会員有効期限
 特典
 ・ 会員証の提示で、両館の見学が自由です。
 ・ 企画展、特別展、各種講座の開催をご案内します。
 ・ 両館の研究活動の成果である

申込期間

3月22日(火)～4月7日(木)
 応 はがき、ファックス、Eメールで受け付けます。郵便番号、住所、氏名、電話番号、年齢をご記入ください。
 郵送先
 〒441-1392
 (住所の記入不要)
 新城市役所情報システム課
 「市民パソコン塾」係

研究紀要(販売価格300円)を贈呈します。

● 大人(高校生以上) 1,500円
 ● 子ども(小・中学生) 750円
 申込用紙に必要事項を記入の上、両館窓口へご提出ください。
 ※共通会員証の詳しい内容や資料請求は、設楽原歴史資料館または長篠城址史跡保存館へお問い合わせください。

自然をたのしく学ぶ
野外学習会

● 鳳来寺山自然科学博物館
 35-1001
 35-5012
 hri-hakubukan@city.shinshio.lg.jp
 「県民の森の植物を楽しむ」
 4月29日(祝)
 午前10時～午後3時
 所 愛知県民の森
 集 モリトピア愛知前広場
 講 博物館学術委員(植物分野) 50人

東三河生涯学習連携講座

● 生涯学習課
 23-7654
 「健康ウォーキング」
 ～歩いて知る東三河の自然と史跡Ⅱ～(全7回)
 東三河という地域がもつさまざまな魅力と課題、その多様な姿を伝えるために、東三河の市町が一つになって企画した生涯学習講座です。
 昨年と同様に「観る・触れる」をテーマに東三河を実際に歩きます。
 どのあたりでも(5～6kmの行程を歩ける方)
 定 各回50人
 ※申し込み多数の場合は抽選となります。結果は全員に郵送します。

- 無料
- 第1回 4月25日(月) 午前10時～正午 JR湯谷温泉駅 新緑の湯谷温泉周辺を歩こう 水谷英夫氏 小椋克好氏
- 第2回 5月28日(土) 午前10時～午後2時 奥三河総合センター(設楽町)
- 第3回 6月11日(土) 午前10時～正午 田口線跡を辿ろう 加藤博俊氏
- 第4回 9月18日(日) 午後1時～4時 初夏の蔵王山と権現の森の自然探索 天野保幸氏
- 第5回 10月9日(日) 午後0時30分～4時30分 豊橋市役所 歴史の道・姫街道(本坂通)を歩く 坂口正治氏ほか
- 第6回 10月23日(日) 午前10時～正午 名鉄国府駅 東海道御油宿・赤坂宿を訪ねて 栗田昌之氏
- 第7回 11月5日(土) 午前10時～正午 蒲郡市中央公園

お知らせ

Information

- 省略文字の見方
- 時 日時・期間
- 所 場所・会場
- 集 集合場所
- 受 受け付け
- 対 対象・資格
- 申 申し込み先
- 問 問い合わせ
- 内 内容
- 講 講師・指導
- 定 募集人員
- 応 応募方法
- 持 持ち物
- 費 費用・会費
- HP ホームページ
- Eメール
- 他 そのほか
- 本 本庁
- 鳳 鳳来総合支所
- 作 作手総合支所

韓国語講座

● 市国際交流協会
 23-7783
 sea@tees.jp
 5月から全12回コースの韓国語講座(初級クラス)を開講します。
 第1期 5月13日(金)～6月17日(金) [6回]
 第2期 7月1日(金)～8月5日(金) [6回]
 (毎週金曜日)
 午後8時～9時
 所 文化会館104会議室
 講 李 建胤氏(愛知学泉大 学非常勤講師)
 定 20人程度(先着順)
 費 会員 12,000円
 一般 15,000円(受講料12,000円と協会費3,000円をいただき、協会会員になつていただきます)
 ※テキスト代として別途2,300円程度必要です。
 電話またはEメールでお申し込みください。

- 第3回 6月11日(土) 午前10時～正午 田口線跡を辿ろう 加藤博俊氏
- 第4回 9月18日(日) 午後1時～4時 初夏の蔵王山と権現の森の自然探索 天野保幸氏
- 第5回 10月9日(日) 午後0時30分～4時30分 豊橋市役所 歴史の道・姫街道(本坂通)を歩く 坂口正治氏ほか
- 第6回 10月23日(日) 午前10時～正午 名鉄国府駅 東海道御油宿・赤坂宿を訪ねて 栗田昌之氏
- 第7回 11月5日(土) 午前10時～正午 蒲郡市中央公園

愛知県障害者委託訓練
しんしるパソコンスタ
ートコース

● 公共職業安定所
 愛知障害者職業能力開発校
 0533-93-2102
 5月10日(火)～7月8日(金)
 (毎週火曜日・金曜日)
 午後0時30分～5時30分
 所 しんしるドリーム研修室
 (新城市字宮ノ前30-1)
 内 パソコンの基本操作(ワード、エクセル)
 対 障害者手帳所持者
 定 7人(面接で選考)
 費 無料(テキスト代は必要)
 応 公共職業安定所で手続きをしてください。(受講には安定所での求職登録が必要です)
 申込期間 4月1日(金)～19日(火)
 願書配布先 公共職業安定所 愛知障害者職業能力開発校

- 第3回 6月11日(土) 午前10時～正午 田口線跡を辿ろう 加藤博俊氏
- 第4回 9月18日(日) 午後1時～4時 初夏の蔵王山と権現の森の自然探索 天野保幸氏
- 第5回 10月9日(日) 午後0時30分～4時30分 豊橋市役所 歴史の道・姫街道(本坂通)を歩く 坂口正治氏ほか
- 第6回 10月23日(日) 午前10時～正午 名鉄国府駅 東海道御油宿・赤坂宿を訪ねて 栗田昌之氏
- 第7回 11月5日(土) 午前10時～正午 蒲郡市中央公園



広告

☆「成年後見制度の活用」出前講座実施中☆
 高齢社会の不安解消のお手伝いいたします

遺言／相続／離婚

会社・NPO・公益法人／補助金／入国管理
 建設業・各種営業許可／内容証明／省エネ…

ふれあい相続後見センター 新城駅前 徒歩2分 【見積り無料】
鈴木達也行政書士事務所 TEL0536-22-4175
 suzutsu@tees.jp

広告

特別企画 **婦人礼服**
下取りセール

40,000円以上の礼服をお買上げの方に限り
 1着3,000円にて下取りします。3月末まで

マイライフ・マイファッション
シロキヤ
 年中無休 新城市片山 バイパス沿い (回廊すし・どんぐり 隣)
 朝9時～夜9時まで営業 ☎(0536)23-5454



● 大人 350円
 ● 小・中学生 500円
 特 筆記具、弁当、飲み物
 他 野外観察、山歩きができる服装

YOKOHAMA
 低燃費タイヤで、しっかり走ろう。

BluEarth
 ブルーアース

人と地球を想う、低燃費タイヤ。

横浜ゴム株式会社 0120-667-520 www.yokohamatire.jp/ 月に一度は空気圧の点検を

新城図書館だより

新城図書館 ☎23-2333
☎24-3415

おすすめ本の紹介

「コドモノクニ名作選 上下」

アシェット婦人画報社



「コドモノクニ」

は、大正・昭和時代に発行された月刊雑誌です。夢二や嗣治、白秋や金子みすゞ、未明に厚星といった一流人たちの文学・美術・童謡を300作品選んで掲載しています。見事な内容をお楽しみください。

「しごとば 続々」

鈴木のりたけ/作 ブロンズ新社



仕事や仕事で使う

道具が細かく描かれていて好評のシリーズ第3弾です。今回は、米農家、客船船長、女優、教師など9つの仕事場が対象です。大人の方も楽しめる児童書です。

「おおきなけやき」 林木林/作

広野多珂子/絵 鈴木出版



森の中で一番大き

なけやきの木が倒れました。いろいろな動物がやってきて、あこがれと感謝のこたばを告げます。やがて、木は新しい命へとつながっていき…。雄大で感動的な絵本です。

●今月は「絵本屋さん大賞2010」に選ばれた絵本を特集します。

新城図書館のご案内

開館時間 午前9時～午後8時
連日開館 休館日は月末1日のみ
貸出冊数 一人8冊まで (15日間)

貸出券作成

鳳来・作手各総合支所でも交付の申請可。後日、自宅に郵送。

ファックス貸出

ファックスで申し込めば、一度に3冊まで鳳来・作手各総合支所へ届けます。

木工・陶芸教室受講生募集

市シルバー人材センター
☎23-5666
木工教室
5月～10月の毎月第2土曜日、第3・第4木曜日、第4日曜日のいずれか2日 午前9時～午後4時

市高齢者生きがいセンター
鳳来就業棟(鳳来・玖老勢)
テールから小物、設計加工製作まで指導
シルバー会員(木工班)
市内在住・在勤の方
20人(申込先着順)
月額3,000円(材料費別)

陶芸教室

6月～11月の毎月第1・第3火曜日
午後1時30分～3時30分
市高齢者生きがいセンター
東陽就業棟(鳳来・大野)
湯呑み・花瓶・皿など、土練りから下絵つけ、焼成までの工程を指導
シルバー会員(陶芸班)
市内在住・在勤の方
15人(申込先着順)
月額3,000円(材料費・焼成代込み)

そのほか

公共下水道の供用開始区域が拡大します

下水道課
☎23-7644
3月31日(木)から、字「奥井道・井道・中野・鯉淵・向野」・杉山字「町浦・大東・荒井・建長寺・柴先」、豊島字「馬渡・龍谷・南湧清水」、川田字「本宮道」の一部区域で、下水道が使用できるようになります。

この区域に土地・建物を所有または使用している方は、速やかに排水設備(汚水を下水道本管に導くための管などの設備)を設置して、下水道への接続をお願いします。
なお、接続工事の申し込みは、市の指定工事店へお願いします。

合併処理浄化槽を設置しましょう

下水道課
☎23-7644
地域整備課
☎32-1988
地域整備課
☎37-2698

新城警察署だより

新城警察署
☎22-0110

あなたの正義を生かす場所

愛知県警察官募集
愛知県警察が誕生して半世紀以上。時代が移っても変わることなく、私たちが大事にしてきたこと。それはコミュニケーション。人々の暮らしの中で何を感じ、考え悩んでいるのか理解しようとする。愛知の安全、人々の安全のための出発点。
愛知県警察の使命は、皆さんの生命や財産を脅かす事件や事故を一件でも多く減らし、安心して暮らせる安全な愛知をつくることです。今、やりがいや達成感を得るために仕事に就こうと考えているあなた

合併処理浄化槽を設置する方に補助金を交付します。申請予約の受け付けを年4回に分けて行います。今回は4月から6月までに設置するものを4月1日(金)から受け付けます。7月以降に設置を行う方の受け付けはできません。

なお、申請は必ず設置前に行わないと交付対象となりませんので、ご注意ください。
この補助金は予算範囲内の交付となります。補助の対象区域および対象要件など詳細は、事前にお問い合わせください。

「キラッと 奥三河観光ナビ」WEB

「キラッと 奥三河観光ナビ」事務局(愛知県新城設楽山村振興事務所内)
☎23-2111(内線232)
☎23-6950
shinshihara@pref.aichi.jp

県は、奥三河の魅力や地域資源の情報発信力を高めることを目的に、ホームページ「キラッと 奥三河観光ナビ」を3月に立ち上げました。
奥三河の観光情報を取得するための玄関口(ポータルサイト)として、あるいは奥三



河在勤在住の方々を中心とする基盤(プラットフォーム)として、これから情報発信基地の役割を担っていきます。WEBにアクセスされた方が参加したくなるコンテンツづくりを目指して頑張っていきたいので、ぜひご利用ください。

利用方法
①ホームページの閲覧は <http://www.okuminavi.jp>へアクセスします。
②Eメール会員登録は okuminavi@choimo.jpへ空メールを送信します。
③「キラッと 奥三河観光ナビ」へ貴団体のホームページを掲載する、または、イベントの内容をEメールで発信するなどの希望がありましたら、お問い合わせください。

たに、あなたの思いを生かすフィールドがここにあります。詳しくは、最寄りの警察署や警察本部への直通電話(052-961-1479)へお問い合わせください。

あぶないよ いそぎもちがじこのもと

新入学児童・園児を交通安全から守ろう
新しい年度が始まり、新入児童・園児が新しいピカピカのランドセルや制服で街中に一斉に繰り出しています。みんなが新しい物づくめでウキウキしているこの時期、気をつけなければならないのが交通事故です。交通安全は道路を利用する一人ひとりが主役です。この



時期に家族全員で、「交通安全」について考えてみてはいかがでしょうか。
春は入学、入園の時期。これまで家の近くやお母さんの周りで遊んでいた子どもたちも、学校や幼稚園などに通うようになると、行動範囲がグンと広がります。登下校時にもとより、新しい友達の家に行ったり、一緒に遊んだりして、お母さんたちの目の届かないところでの行動も多くなります。

保護者の方は、繰り返しお子さんへの交通安全教育を行うことが大切です。

中部電力
原子力発電は、発電時にCO₂を出しません。
地球温暖化を防ぐ有効な発電方法である、原子力発電の推進に取り組んでいきます。

中部電力株式会社 新城営業所 TEL:0120-985-631

地域密着!! 公民館行事を応援!
市内の公民館ごとは会員カードが作成済みのため、会計様はじめ担当の皆様は、店頭にて公民館名も書いていただくだけで「会員価格」にてお得にお買い物ができます。

地域密着!! 祭礼行事を応援!
祭礼青年様が新規で会員カードを作成(無料)いただきますと、寄付として商品券1,000円分もプレゼント! 次年度からは前年のお買上げ実績に基づき寄付もさせていただきます。

消防団も全て班ごとに会員カード出来ています!

「生」で量り売り!
アルミ缶回収いたします。*詳しくは店頭にておたずね下さい。当店のポイントとなり商品券を発行しております。

酒のりかぷら
お酒は二十歳を過ぎてから ☎23-2211 ☎23-7331
新城市杉山字大東23-6 E-mail:sakagura-wani@air.ocn.ne.jp

犬の登録と狂犬病予防集合注射を行います

最寄りの会場で受けてください。都合のつかない方は、動物病院でも狂犬病予防注射が受けられます。

持参するもの

愛犬手帳・通知はがき・料金	
料金 予防注射のみ	1頭 3,300円
新規登録と予防注射	1頭 6,300円
(新規登録の方には、愛犬手帳・鑑札を交付します)	



☆雨天決行です。
☆昨年度から会場を一部変更しています。
事前に下記の日程表で確認してください。

エコとぴっくす

小型電気製品を資源として回収します

(平成23年4月開始)

小型電気製品は、「埋めるもの」として回収し、その多くを埋立処理してきましたが、資源になる金属類が多く使われているため、資源「その他の金属類」として回収します。

回収する製品は、左の例のとおりです。

月1回地区で実施する資源回収日に出してください。また、都合で出せない場合は資源集積センターに自己搬入してください。

資源として回収する小型電気製品の例

MDプレーヤー、カーオーディオ、カーナビ、カメラ（インスタントカメラを除く）、携帯電話（充電器を含む）、CDプレーヤー、電気炊飯器（小型のもの）、DVDプレーヤー、DVDレコーダー、デジタルカメラ、テレビゲーム機、テレビゲームソフト（DVD盤を除く）、電気泡だて器、電気カミソリ、電気工具（電動ドリルなど）、電気スタンド、電気ポット、電子辞書、電卓、電動玩具、電話機、腕時計、ドライヤー、ビデオカメラ、ファックス電話機、ミキサー、ポータブル音楽プレーヤー、ラジオなど



【注意】

- 電気コード、充電器、乾電池などで起動する製品が対象です。
- プラスチック部品などは、できる範囲で取り除いてください。
- 取り除くことができない場合は、そのまま出してください。
- 乾電池は取り除いてください。
- 最長辺が30cmを超える製品は粗大ごみになるため、そのままの大きさでは資源回収日には出せません。
- 電気コード、充電器、基板なども「その他の金属類」として回収します。

多量の廃棄物を自己搬入するには事前に申請が必要です

家庭で不要になった寝具類、家具など不要になった家具類、財道具などを処分する場合は、市の施設（クリーンセンター・鳥原埋立処分場）へ自己搬入し、処理することができます。

しかし、家屋の解体や改修などに伴い、一時多量に発生したものを搬入する場合は、搬入する前に申請の手続きが必要になります。

申請方法は、次のとおりです。

申請方法は、次のとおりです。

【対象】

- 家屋の改修や解体などで発生した多量の廃棄物を処理する場合で、大型車（4トン車など）を使って廃棄物を搬入する場合や小型車（軽トラックなど）で複数回搬入する場合
- ※建築廃材は搬入できません。

【手続方法】

「搬入許可申請書」と搬入する前の状況が分かる写真を、搬入希望日の3日前までに生活衛生課に提出してください。

※申請書は、市ホームページからダウンロードしていただくか、

平成23年度 狂犬病予防集合注射日程表

月日	会場	実施時間	月日	会場	実施時間
4月11日 (月) 作手地区	和田公民館	午前 9時10分～9時20分	4月14日 (木) 鳳来地区	湯谷温泉駅前	午後 1時～1時10分
	見代公民館	午前 9時35分～9時45分		能登瀬公民館	午後 1時15分～1時25分
	田代リサイクルセンター	午前10時 5分～10時20分		三河榎原駅前	午後 1時35分～1時45分
	旧農協南部出張所	午前10時30分～10時35分		名越公民館	午後 1時50分～2時
	赤羽根 天神社前三叉路	午前10時45分～10時50分		柿平 鈴木彬太氏宅前	午後 2時10分～2時15分
	東高松 新島川橋	午前11時 5分～11時15分		名号 消防詰所	午後 2時20分～2時30分
	鴨ヶ谷 消防詰所	午前11時35分～11時50分		三河川合駅前	午後 2時35分～2時45分
	市場集会所	午後 1時～1時20分		池場国民運動場入口	午後 2時55分～3時 5分
	須山老人憩の家	午後 1時25分～1時40分		源氏 小寺	午前 9時20分～9時30分
	相寺老人憩の家	午後 1時50分～2時 5分		恩原 三和太屋	午前 9時40分～9時50分
4月12日 (火) 作手地区	川合 こみ集積所前	午後 2時15分～2時25分	4月15日 (金) 新城地区	大輪 光輪寺	午前 9時55分～10時 5分
	野郷バス停	午後 2時35分～2時45分		上島田 三叉路	午前10時25分～10時30分
	小滝 松井茂氏宅前	午前 9時40分～9時50分		中島田神社前	午前10時35分～10時40分
	守義バス車庫前	午前10時～10時10分		塩瀬公民館	午前10時55分～11時 5分
	農協北部出張所	午前10時20分～10時35分		布里生活改善センター	午前11時15分～11時35分
	下木和田	午前10時50分～10時55分		有海勤労者センター	午後 1時～1時30分
	上木和田	午前11時～11時 5分		大海公民館	午後 1時40分～2時 5分
	善夫 斎藤孝子氏宅前	午前11時20分～11時30分		須長公民館	午後 2時15分～2時40分
	黒瀬 消防詰所	午前11時40分～11時50分		富永川上公会堂	午後 2時50分～3時15分
	岩波 吉祥院	午後 1時～1時 5分		塩溝構造改善センター	午前 9時～9時20分
4月13日 (水) 鳳来地区	東田原公民館	午後 1時10分～1時20分	4月18日 (月) 新城地区	吉川公民館	午前 9時30分～9時50分
	西田原公民館	午後 1時30分～1時45分		黄柳野公民館	午前10時10分～10時20分
	西田原 権理吉氏宅前	午後 1時55分～2時 5分		多利野バス停	午前10時25分～10時35分
	中河内老人憩の家	午後 2時15分～2時25分		竹ノ輪公民館	午前10時45分～10時55分
	中河内 権田栄一氏宅前	午後 2時35分～2時45分		山吉田トレーニングセンター	午前11時～11時15分
	作手総合支所前	午後 3時～3時25分		下吉田公民館駐車場	午前11時20分～11時40分
	長篠西公会堂	午前 9時 5分～9時15分		新戸公民館	午前11時45分～11時55分
	本郷構造改善センター	午前 9時25分～9時40分		定国老人憩の家	午後 1時～1時15分
	浅下集会所	午前 9時50分～10時		蔵平公会堂	午後 1時25分～1時35分
	寺林公民館	午前10時10分～10時20分		乗本公民館	午後 1時45分～2時
4月14日 (木) 鳳来地区	門谷 旧高校寄宿舎前	午前10時30分～10時40分	4月19日 (火) 新城地区	栗衣公会堂	午後 2時10分～2時15分
	玖老勢コミュニティプラザ	午前10時50分～11時10分		大栗 消防器具庫	午後 2時20分～2時25分
	副川集会所	午前11時20分～11時30分		本久集会所	午後 2時35分～2時45分
	川売集会所	午前11時45分～11時55分		川路公民館	午後 2時55分～3時15分
	海老構造改善センター	午後 1時10分～1時30分		庭野公民館	午前 8時45分～9時10分
	須山集会所	午後 1時45分～1時55分		黒田公民館	午前 9時20分～9時50分
	四谷 大代旧自転車置場	午後 2時10分～2時20分		中宇利集落センター	午前10時～10時30分
	連谷 消防詰所	午後 2時30分～2時40分		富岡ふるさと会館	午前10時40分～11時20分
	岡・大草公会堂	午後 3時～3時10分		一鍛田公民館	午前11時30分～11時55分
	吉村老人憩の家	午後 3時20分～3時30分		富永神社会館前	午後 1時10分～1時25分
4月20日 (水) 新城地区	風来総合支所車庫前	午後 3時40分～4時	4月20日 (水) 新城地区	市民体育館駐車場	午後 1時35分～2時 5分
	睦平老人憩いの家	午前 9時～9時10分		大野田公民館	午前 9時～9時20分
	細川公民館	午前 9時15分～9時25分		川田公民館駐車場	午前 9時30分～9時55分
	菓山公民館	午前 9時35分～9時45分		川田原公民館	午前10時 5分～10時25分
	旧農協一色出張所	午前 9時55分～10時 5分		市場台西公園(資源回収会場)	午前10時35分～10時50分
	阿寺公民館	午前10時25分～10時35分		野田公民館	午前11時～11時20分
	大野 中央集会所	午前10時50分～11時15分		稲木公民館	午前11時30分～11時50分
	引地公民館	午前11時25分～11時35分		今出平公民館	午後 1時～1時20分
	井代公民館	午前11時45分～11時55分		山公民館	午後 1時30分～1時45分
					杉山萬福寺
			平井公民館	午後 2時35分～3時10分	

ふんの後始末をお願いします。

市には、犬のふんの後始末に関する苦情がしばしば寄せられます。ふんの後始末は飼い主のマナーです。散歩時には必ずふんを持ち帰りましょう。



4月の「コンテナST場」

譲りたいもの
・卓球台折りたたみ式
・小型CDラジカセ
・冬用掛け布団(セミダブル)

譲ってほしいもの
・乳母車(幼児が乗れるもの)
・小型コンバイン
・ピアノ椅子(高さ調整のできるもの)
・ベビーベッド

「譲りたいもの」「譲ってほしいもの」の掲載を希望される方は、氏名、住所、電話番号を生活衛生課へお知らせください。

郵送先
〒441-1322
新城市日吉字樋田56番地
生活衛生課あて
電話受付
☎22-0521

HP clean-center@city.shishiro.jp
TOPページから「み・リサイクルリソース」の広場

シリーズ第46話

尿からわかる健康チェック

ホッとリラックステキなとき、皆さんは自分の尿を見て健康チェックしていますか？尿は腎臓でつくられ、その元をたどると血液に行き着きます。血液が腎臓で濾過され、からだに必要なだけの水分や塩分、栄養素などが吸収された後の老廃物が尿となるのです。尿はからだの情報の宝庫で、尿を見ることによって自分の健康状態を知ることができます。尿の色や量、においから皆さんができるセルフチェックについてお話します。

健康な尿の色は淡黄色をしています。尿が赤いと血液が混じっており、尿路の出血や腎炎、腎盂腎炎、腎結石などが考えられます。また、糖尿病の方に多くみられますが、尿の量が異常に多くなると、尿の色が薄まっ

て無色に近くなります。尿が褐色の時は肝臓の代謝でできる色素が尿の中に出てきた場合で、肝機能に異常がある場合や高熱や脱水症のときにみられます。排尿直後からにこりのある尿には細菌が混じっており、腎炎や膀胱炎などが考えられます。ただし、正常な尿でも時間がたてば自然にこつてくる場合があります。ビタミン剤を服用しているとオレンジ色の尿が出る場合がありますが、これは薬の影響です。尿の問題ありません。

尿の量は大人で1日あたり1〜2リットルが平均的です。もちろん飲んだ水分の量によって差がありますが、回数は1日4〜6回程度が普通です。糖尿病になると尿の量や回数が増え、常にのどが渇いて飲み物が欲しくなります。尿が少なくあまり

出ない時は、尿をつくる機能が弱まっているため腎臓にトラブルがある可能性があります。また、脱水症などから尿に水分が不足している時も尿が少なくなります。尿がまったく出ない時は、結石や腫瘍などで尿の通り道がふさがれているか、腎臓の機能がひどく低下した危険な状態です。逆に、尿がしょつちゅうしたくなる頻尿の場合は、膀胱炎や尿道炎、前立腺炎などの病気が代表的です。病気でなくても神経質な性格から頻尿になることもあります。

尿のにおいについては健康な人の尿はあまりくさいものではありません。尿が不快なアンモニア臭を発していたら、膀胱炎など尿をつくる過程で何らかのトラブルが起きている可能性があります。また、果実のような

甘いにおいがある場合は、かなり症状が進んだ糖尿病の方に見られます。尿は環境や体調の影響を受けやすいデリケートなものです。いつも尿をチェックして健康が保たれているか確認しましょう。でも実は、私たちの目にも分かる大きな変化を起す前に、ミクロの世界で静かに小さな変化を起していることがあります。医療機関へ受診してください。



新城市民病院 臨床検査課 運営課長 井上博之



お問い合わせ
 新城保健センター ☎23-8551
 鳳来保健センター ☎32-2811
 作手保健センター ☎37-2839

教室

社会復帰教室 (要申込)

- 新城保健センター
4月12日(火) 午前10時〜正午
- 作手保健センター
4月20日(水) 午前10時〜正午
- レクリエーション、創作活動
- こころの病などで生活に不安を感じている方

機能訓練教室 (要申込)

- 鳳来保健センター
4月28日(木) 正午〜3時
- 脳血管疾患などの方

ママとパパの教室 (要申込)

- 新城保健センター
第1回 4月21日(木)
第2回 5月19日(木)
第3回 6月23日(木)
午後1時〜3時30分
- 講話、沐浴実習、妊婦体操など
- 妊婦とその家族
- 母子健康手帳、筆記用具、水分補給できるものなど
- ※3回で1コースになります
- が、1回のみ参加も可能です。
- ※動きやすい服装でお越しください。

検診

集団がん検診 (要申込)

- 鳳来保健センター
4月26日(火) 午前実施
- 胃がん・大腸がん・前立腺がん
- ※前立腺がんは50歳以上の方が対象になります。
- 胃がん 1,000円
- 大腸がん 1,000円
- 前立腺がん 500円

お知らせ

予防接種の助成

4月1日から任意予防接種の子宮頸がん予防ワクチン・ヒブワクチン・小児用肺炎球菌ワクチンの接種が無料になります。

● 子宮頸がん予防ワクチン
 中学1年〜高校1年生相当(平成7年4月2日〜平成11年4月1日生まれ)の女子

● ヒブワクチン
 ◆小児用肺炎球菌ワクチン
 生後2カ月〜5歳未満の乳幼児

● 市内医療機関
 ※医療機関に直接予約してください。

平成23年度 がん検診などの日程表

会場	検診内容	検診日	予約開始日	備考
新城保健センター	胃がん 大腸がん 子宮がん 乳がん 前立腺がん	5月24日(火)	4月4日(月)	全日程午前実施 (乳がんのみ1日実施)
		7月18日(祝)		
		9月25日(日)		
		10月21日(金)		
		11月24日(木)		
		12月18日(日)		
鳳来保健センター	胃がん・大腸がん・前立腺がん 胃がん・大腸がん・子宮がん・乳がん・前立腺がん 胃がん・乳がん・大腸がん・前立腺がん・骨粗鬆症 胃がん・大腸がん・子宮がん・乳がん・前立腺がん 大腸がん・子宮がん・乳がん	4月26日(火)	4月4日(月)	午前実施 午前実施(乳がんのみ1日実施) 午前実施(乳がん・骨粗鬆症は1日実施) 午前実施(乳がんのみ1日実施)
		6月27日(月)		
		9月3日(土)		
		11月4日(金)		
		平成24年 3月12日(月)		
作手保健センター	胃がん・大腸がん・前立腺がん 子宮がん・乳がん 大腸がん・子宮がん・乳がん	6月10日(金)	4月4日(月)	午前実施 午後実施
		7月29日(金)		
		9月12日(月)		
		平成24年 2月9日(木)		

※大腸がんはがん検診のすべての日程で、回収可能です。 ※前立腺がんは50歳以上の方が対象です。
 申し込みの注意 申し込みは、希望の検診日の会場の保健センター(新城・鳳来・作手)へお願いします。ただし、同じ検診を複数の会場へ申し込みことはご遠慮ください。各検診(医療機関での受診も含みます)は、1人につき1年(4月〜翌年3月)1回です。定員になり次第受け付けを終了します。10月以降は、申し込みが集中します。なるべく早い日程での受診をお勧めします。

がん検診の説明

検診	内容など	料金
胃がん	レントゲン撮影(バリウムを飲みます)	1,000円
大腸がん	便の潜血反応検査(便を2日間とりま)	300円
子宮がん	子宮入口(頸部)の細胞を検査します	800円
乳がん	乳房のレントゲン撮影と医師の視触診(乳がんの好発年齢は40歳代です。がんの発見率をあげるため、平成22年度から40歳代の方に2方向のレントゲン撮影を実施。そのほかの方は、従来どおり1方向です)	(40歳代の方) 1,400円 (そのほかの方) 1,300円
前立腺がん	採血してPSA値(前立腺がん特有の血液の値)を検査します。	500円



再発見! わがまちの文化財・施設紹介

問本 文化課 ☎23-7655

明治時代の長篠城址の姿はどのようなであったか皆さんはご存知でしょうか。
長篠城址(ながしのしろ)には明治30年代の長篠城址や医王寺、大通寺など大変貴重な写真が残されています。撮影したのは愛知医学校(現在の名古屋大学医学部)で解剖学の教諭、奈良坂源一郎でした。
奈良坂は、安政元年(1854)宮城県矢本町(現在の東松島市)で武士の子として生まれました。子どものころから原因不明で右腕が不自由となり、このことが奈良



明治の長篠城址を撮った男「奈良坂源一郎」

坂を医学の道に進ませた理由といわれています。その後、大学東校(現在の東京大学医学部)に入学し解剖学を専攻しました。卒業後、愛知医学校で解剖学、生理学、組織学の教諭として40年間教鞭をとりました。その傍ら、「解剖大全」などを執筆し、前野良沢、杉田玄白らが翻訳した「解体新書」以後、停滞していた日本の解剖学に大きな影響を与えました。右腕にハンディがありながら、障がいをもつともせず医学の発展と後進の育成に生涯を捧げました。
また奈良坂は趣味として写真に

興味を持ち、記録に残っているだけでも2回長篠城址を訪れています。第1回の訪問は明治32年(1899)9月24日です。弾正郭に住む林家記録「見聞録」には、「奈良坂医学士来訪。所々撮影せり」、また第2回目の訪問(明治38年)では、「愛知医学校教諭 医学士奈良坂源一郎」と刷り込んだ名刺を残しています。
今回紹介する写真は明治32年と推定され、中央に大人3人、子ども1人がいて、本丸西側から土塁、鷲ヶ巣山方向を撮影した写真です。この写真により、この当時は長篠城址本丸が畑だったことがよく分

誰でもできる、みんなでやろう 獣害対策

問 新城設楽農林水産事務所新城設楽農業改良普及課 ☎23-2111

問本 農業課 ☎23-7632

第1回 集落をエサ場にしない

近年、鳥獣による農作物への被害が増加しています。そこで、今月号から隔月で獣害対策についての連載を開始します。

まず、獣害対策で最も重要なことは「餌付けをしない」と「獣に集落をエサ場として認識させない」ことです。これは誰にでもできることですが、集落みんなでやらないと効果がありません。

そこで、初めに「餌付け」とは何かを理解しましょう。獣の「エサ」は2種類あります。まず、農作物のような「人間にとって食べられただけの困るエサ」です。2つめは、イネのヒコバエや洪柿、生ゴミ、収穫後の残さなどの「食べられても困らないエサ」です。獣にとってはどちらも「エサ」ですので、「人間にとって食べられても困らないエサ」を放置することは「餌付け」をすることになってしまいます。

獣は集落に「エサ」があるから、そして「エサ」を食べられるから来るのです。したがって、「エサ」があることを知らなければ来ません。たとえ「エサ」があっても食べることができなければ来ることはありません。また、集落が獣にとって危険であれば来なくなります。この理論を徹底します。

対策として「獣にエサ場として認識させないためにどうするか」「餌付けをしないためにはどうするか」を基本に考えます。そして、対策を行うには順序があります。この順序を間違えるとせっかくの努力が報われません。

対策の順序

- 1、まずはみんなで獣害対策について勉強
 - 2、守れる田畑づくり
 - 3、自分で行う囲いや追い払い
 - 4、侵入防止柵の設置および捕獲
- ※ 集落みんなで「獣害対策の勉強がしたい」というご希望がありましたら、ご連絡ください。

2月9日(水)から16日(水)まで文化会館および鳳来開発センターで「しんしろ節句まつり」が開催されました。

11日(祝)に文化会館小ホールで行われたエコファッションショーは、使われなくなったカーテンやネクタイで作った衣装を着て、ファッションショーが行われました。



今月の表紙

新城市少年剣道教室 会員募集

新城市少年剣道教室は、新城剣友会の事業として、「新城少年剣道教室」を開講しています。剣道をやりたい子・剣道で心や体を丈夫にしたい子は、ぜひご参加ください。

- 時 毎週火曜日 午後7時30分～9時
- 所 新城中学校武道場(清心館)
- 対 小学1年生～6年生の男女
- ¥ 入会金 1,000円・年会費 8,000円
※中学生以上(1回100円)の参加もできます。

親子などで始めては、いかがでしょうか。
開校式
4月19日(火) 午後7時30分
問 鈴木五雄 ☎23-8560・藤原寿光 ☎23-5950



新城医師会市民公開講座

認知症のところに触れる会

—今、あなたの温かさが必要です—

- 時 4月16日(土) 午後2時～4時
- 所 文化会館小ホール
- 内 特別講演(午後2時～3時30分)
「認知症の医療とケア —今とこれから—」
質問コーナー(午後3時30分～4時)
- 講 認知症介護研究・研修東京センター
名誉センター長
長谷川和夫 先生
- 対 物忘れ・認知症について知りたい方、心配な方、どなたでもご参加ください。
- 定 400人(事前申し込みは不要です)
- ¥ 無料
- 問 新城医師会 ☎23-3665
午前9時～午後4時(土・日曜日は除く)

しみんのトビラ

問本 秘書広報課 ☎23-7623 info@city.shinshiro.lg.jp



皆さんからの情報をお待ちしています イベント紹介や募集、地区の出来事など、皆さんからの耳寄りな話をお寄せください。

平成23年度 前期手話講習会

- 時 4月14日～6月23日(毎週木曜日)
午後7時30分～8時30分
- 所 西部公民館(ちさと館)
- ¥ 1,200円(テキスト代)
- 問 ☎23-4358(松井)
または直接ちさと館に見学にお越しください。

講習内容

日程	内容
4月14日	開講式 つたえあってみましょう①
21日	つたえあってみましょう②
28日	自己紹介をしましょう① 名前を紹介しましょう
5月12日	自己紹介をしましょう② 家族を紹介しましょう
19日	自己紹介をしましょう③ 趣味について話しましょう
26日	自己紹介をしましょう④ 数字を使って話しましょう
6月2日	自己紹介をしましょう⑤ 仕事について話しましょう
9日	自己紹介をしましょう⑥ あなたの家を紹介しましょう
16日	自己紹介をしましょう ～まとめ～
23日	閉講式 茶話会・手話サークル「イコール」入会手続き・その他

第2回「命の音楽会inしんしろ」の出演者募集

- 申問 命の音楽会inしんしろ実行委員会
☎☎22-0802 info@city.shinshiro.lg.jp
- 音楽を通じ命の大切さを感じてもらうために、この音楽会では、音楽家はチャリティーで演奏を、観客は入場料をイラク戦禍の子どもたちの医療支援金として寄付します。
- 自らの大好きな音楽活動で、未来の平和を担う子どもたちの命を救うことが実感できる素晴らしい機会をぜひ一緒にしましょう。
- 時 7月24日(日) 午後1時～5時
- 所 サクラ座・和音(新城駅前)
- 対 無償で20分ほどの合唱・演奏などをお願いします。なお、応募多数の場合は実行委員により選考させていただきます。
- 4月10日(日)



市内で鳥インフルエンザが発生

2月14日(月)

市内の養鶏場で高病原性鳥インフルエンザが発生しました。防疫措置の徹底により、感染の拡大を抑えることができ、3月10日(木)に終息宣言を行いました。皆さんご協力ありがとうございました。

なお、鶏肉、鶏卵などを食べても、鳥インフルエンザが人に感染することはありませんので、風評に惑わされないよう引き続きご協力をお願いします。

あいうえお
ま ち の 話 題
しんしろう
知ろう



76年の歴史に幕

2月27日(日)

平成22年度で閉校になる鳳来寺高校で、閉校式が行われました。式には最後の卒業生21人をはじめ、多数の卒業生や関係者が出席し、同校の最後の別れを惜しんでいました。

人々が舞い乱れる

2月の毎週土曜日

湯谷温泉大駐車場で湯谷温泉まつりが開催され、花祭りのダイジェスト版と、長篠陣太鼓による火打ちの披露などが行われました。花祭りの最後には、観客と鬼と一緒に舞い、祭りの盛り上がりは最高潮に達しました。

笑う門には福来る

2月12日(土)

文化会館小ホールで、豊橋天狗連による新城寄席を行いました。豊橋天狗連は素人落語愛好家集団ですが、プロ顔負けの落語に、会場は大爆笑が起きていました。

日本古来の楽器を学ぶ

2月3日(木)

海老小学校で能楽囃子大倉流大鼓奏者の大倉正之助氏によるワークショップが、児童と地元の方たちが参加して行われました。大倉氏による指導を受けた後、最後に参加者全員で鼓の演奏を行いました。



～校歌を聴いてあなたは何を思い浮かべますか～

学校の概要

沿革
 1873年(明治6年)長者平学校として創立
 1889年(明治22年)開成学校と改名

学校の特徴
 ふるさと学校、大字創作、開成小オリジナル曲「開成よさこい」、「声かけよう」の歌と踊りなど

学年別児童数今昔

学年	1年	2年	3年	4年	5年	6年	計
昭和33年	46人	35人	45人	52人	45人	44人	267人
平成22年	8人	4人	6人	5人	3人	7人	33人



常磐の松 声かけよう

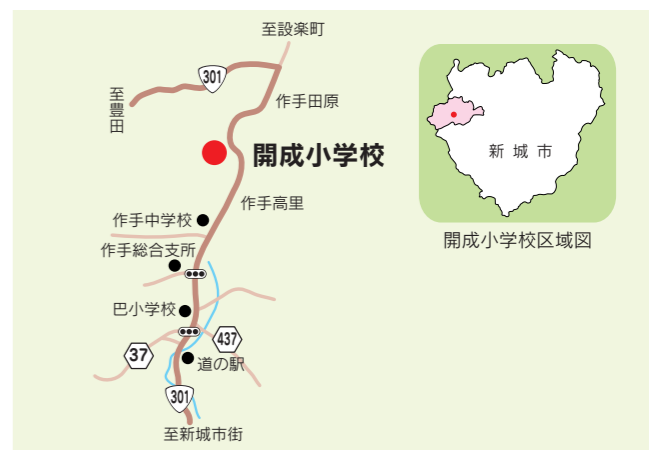

♪校歌をめぐる物語♪

開成の精神

のどかな田園地帯が広がる作手地内。国道301号沿いにある開成小学校は、この「田原野」に「歴史を誇る文舎」としてそびえ立つ。

校名の「開成」とは、中国の古典「易経」の「開物成務」に由来し、「人知を開発し、事業を成し遂げさせる」という意味を表す。初代校長の設楽氏が明治22年に赴任した折、江戸幕府の開成所にヒントを得て村民に語り名付けたという。

校歌の3番に登場する「常磐の松」

は、開成小学校の歴史を見守り続けてきたシンボルツリーである。樹齢は定かではないが、かなりの大木。かつての卒業生は、この木にロープをかけてブランコを作って遊んでいたという。

5・6年生の総合学習では、「常磐の松」をはじめ、甘泉寺のコウヤマキなど、作手地内の歴史ある樹木を見学し、生育環境を調べた。学習を進めるうちに、1本の木からさらに視野を広げ、「作手の森を守りたい！」というテーマに発

展した。NPO法人「森林真剣隊」の方たちに、作手の森林の現状や活動内容を聞いて、子どもたちの自然環境に対する意識も深まった。これから自分たちの故郷の森は、どうあるべきか。「もつと自然林を増やした方が、野生の動物たちのために良い」という意見の子や、「人工林がないと、木材が減少し困るのでは」と、子どもたちが「人と自然との共存」について真剣に議論を重ねた。こうした学習を通して、校歌2番の「自然の



校歌を歌う子どもたち

啓示「深きかな」の思いが、子どもたちの中に、しっかりと宿ってゆくのだろう。

心も体も伸びやかに

開成小学校の特色ある活動の一つに「大字創作」があげられる。大きな字を墨で書き、作品を作る。みんなで決めたテーマに基づいて、自分で書きたい文字を選ぶことから制作が始まる。一般の書道半紙の10倍もある紙と太い筆の扱いは、低学年にはとても難しい。毎年一人1枚を書き上げ、卒業時には6枚の作品が出来上がる。本番に失敗はできないので、手で何度も空書きをしてイメージをつくる。清書の時には、紙を押さえる役、墨汁の入った洗面器を動かす役、



大字創作



開成小学校 校歌

(昭和42年3月14日制定)

- 作詞 沢田正照
 作曲 永見貞三
- 花咲きにおう 田原野に
 歴史を誇る 我が学舎
 祖先の功績 香るかな
 開成つ子我等 眉上げて
 明けき知恵の 真澄鏡
 勤しみ勉め 磨かなん
 - 作手に湧きし 姉川の
 行くは千尋の 三河湾
 自然の啓示 深きかな
 開成つ子我等 夢もちて
 円けき徳の 白き真珠
 誠実一路 修めなん
 - 常磐の松の 永遠に
 輝き満てり 獅子が森
 揺がぬ姿 清きかな
 開成つ子我等 手を携りて
 厳と堅き この身体
 力をあわせ 鍛えなん

「ふるさと」に学ぶ

「ふるさと」に愛着・誇りをもつ子に、「との願いを込め、地域の方々に「ふるさと先生」になつていただき、地域の自然、人、歴史文化の学習や体験活動を取り入れた「ふるさと学習」を行っている。

学習内容は学年によってさまざま。例えば、1年生は「モーモーたんけんたい」と題し、一年を通じて牛の学習をしてきた。この地域には牧場が多く、保護者の中にも牧場を営む方がいることも好条件。子どもたちは牧場を何度か訪れ、聴診器で牛の心音を聞いたり、



ふるさと学習

搾乳体験をしたりと、直に牛と触れ合ってきた。初めは牛を怖がっていた子もいたが、餌をやったりなでたりしているうちに、牛と仲良くなることができた。

こうした実体験を通して、子どもたちは命の営みや大切さを学ぶだけでなく、地域や身近な事柄に関心を持つようになるのだろう。子どもたちが大人になった時、どんな「ふるさと先生」になつているだろうか。とても楽しみだ。

市民編集委員から
 開成小といえば橙色の体操服、通称「オレンジジャージ」。市内でこの色は1校だけ。どこでもよく目立ちます。昭和53年から全く変わらぬこの体操服。「これ、お父さんのだよ」と学校に着てきた子もいるのだとか。驚きです！

12ch 6ch おすすめティーズチャンネル

お問合せ **0120-816-142** <受付時間 AM9:00~PM6:00> サポートダイヤル **0532-56-1237** <24時間受付>

～ 基本タイムテーブル ～

時間	平日	土・日
7:10	とよはしNOW/街角ネットたはら	
8:00	ぐるぐるぐるめらんど	
9:00	情報BOX/インフォメーション 近隣ぐるめ番組など	HOTステーション週末号 みかわスポーツワールド
10:00	情報どんぶり ティーズ井	
11:00	HOTステーション(生放送) スポーツ/ぐるめ	松原みずのの歌が一番!
12:00	情報どんぶり ティーズ井	
13:00	ぐるめ/情報BOX/インフォ 近隣ぐるめ番組など	情報どんぶり ティーズ井 週末号/スポーツ
14:00	ほび★すた 奥三河のき山放送局	インフォメーション/情報BOX
15:00	遊YOU東海道	
16:00	ぐるめらんど/情報BOX インフォメーション/ほび★すた	HOTステーション週末号 みかわスポーツワールド
17:00	遊YOU東海道	
18:00	HOTステーション	ぐるめらんど とよはしNOW/街角ネットたはら
19:00	いいじゃん新城	
20:00	ぐるぐるぐるめらんど ユナイテッドシネマ映画情報 奥三河のき山放送局/情報BOX	ティーズ
21:00	情報どんぶり ティーズ井 インフォメーション/HOTステーション	遊YOU東海道 インフォメーション
22:00	近隣ぐるめ番組など	情報どんぶり ティーズ井
23:00	ぐるめらんど/インフォメーション	スポーツ/情報BOX
24:00	情報どんぶり ティーズ井	
25:00	ぐるぐるぐるめらんど	音楽番組
26:00	もぎたて情報BOX	

今月のおすすめ 高校総体バレー東三河大会 男女決勝戦

4月30日(土)午後2時～試合終了まで
バレーボールの東三河予選大会が4月30日(土)に豊橋総合体育館で行われます。高校生活の部活動の集大成となるこの大会の男女決勝戦の様を生中継でお届けします。



今月のおすすめ 奥三河のき山放送局 月～金 午後2:15～午後7:20 ※1日入替

当番組は、この4月から内容をリニューアルして放送することになりました。今後は、奥三河で活動する若者(奥三河を故郷とし、都市部等で活躍する方含む)12名にスポットをあて、毎月1人ずつ、彼らの活動を紹介します。番組リニューアル第1弾に登場するのは、一体だれなのか。乞うご期待です。(注)今月より月1本の放送となります。<制作：NPO法人てほへ>

今月のおすすめ 高校からの投稿ビデオ Tスベ 午後7:00～16,23(土)17,24(日)

今回のTスベは、豊橋南高校から届きました。家政科の卒業記念に開催された。発表会の投稿ビデオを紹介します。

身 **皆さんが撮影したイベント映像「まるっと」放送します!**
保育園・幼稚園・小学校・中学校・高校の音楽会や発表会、文化祭。大学や高校のサークル、部活動の定期演奏会。校区のイベント、仲間や有志による発表会など何でも大丈夫です。身近なイベント映像を始まりから終わりまで、ほぼノーカットで全部放送します。応募お待ちしております。
問合せ ティーズ編成グループ 電話 0532-56-1231。メール: info@tees.ne.jp まで。

デジアナ変換放送 今お使いのアナログテレビで地デジが観れます!

総務省 暫定措置 デジアナ変換放送 / 放送期間 2015年3月31日に終了。
要請 サービス ※総務省設定による暫定措置期間です。※当放送はデジタル放送以降暫定措置のため、放送終了時までにデジタル対応テレビ買い替えが必要です。

デジアナ変換放送? 地上デジタル放送の電波をアナログ方式に変換してCATV加入者様へ放送します。これは、総務省がCATV局に対し配信を要請した暫定的な放送です。

2011年7月24日アナログ放送完全終了

アンテナの場合
2011年7月24日終了

2011年7月24日アナログテレビではテレビが視聴できなくなります。

約3年8ヵ月

2015年3月末まで、デジアナ変換放送により地上波放送が引き続き視聴可能

今お使いのアナログテレビが使用できます。

2011年7月 2015年3月

耳より情報 中日新聞東三河版に「ティーズ HOTステーション」・「情報どんぶりティーズ井」の放送予定が掲載されています。是非ご覧ください
※掲載日によっては、県内版に掲載される場合がございます。

CATV&INTERNET

[ティーズ]

http://www.tees.ne.jp

◇市民リポーター募集◇
ティーズエリアに在住・在勤・在学の18歳以上のティーズが好きでやる気のある方ならOK! 経験は問いません。親子や友達同士でもOK! 出演内容/リポーターなどで番組に出演。問合せ先 0532-56-1231 編成制作まで

ケーブルテレビ×インターネット【ティーズ】 <http://www.tees.ne.jp>

※財源確保のために有料広告を掲載しています。広告の内容に関する問い合わせは、直接広告主へ。

4月の各種相談



相談名	と き	と ころ	申し込み・問い合わせ
児童相談	毎週月～金曜日 (要予約)	新城設案児童相談センター	新城設案児童相談センター ☎ 23-7366
一般健康相談	4/4(月) 午前9時 (要予約)	各保健センター	新城保健センター ☎ 23-8551 鳳来保健センター ☎ 32-2811 作手保健センター ☎ 37-2839
こころの健康相談	4/4(月) 午前10時 (要予約)	鳳来保健センター	鳳来保健センター ☎ 32-2811
すこやか相談(育児相談)	4/19(火)午前9時30分～10時30分(母子健康手帳持参)	新城保健センター	新城保健センター ☎ 23-8551
教育相談	毎週月～金曜日 午前9時～午後5時 (要予約)	市民体育館教育相談室	学校教育課 ☎ 23-7652
登記法律相談	4/14(木)午前10時～午後3時※11日(月)正午までに要予約 4/28(木)午前10時～午後3時※25日(月)正午までに要予約	勤労青少年ホーム 鳳来開発センター	司法書士会 ☎ 22-4076
法律相談	4/13(水)、27(水) 午後1時～4時(要予約)	しんしろ福祉会館相談室	社会福祉協議会 ☎ 23-5618
心配ごと相談	4/7(木) 午後1時～4時 4/20(水) 午後1時～4時 4/11(月) 午後1時～4時	しんしろ福祉会館相談室 鳳来開発センター相談室 社会福祉協議会作手センター	社会福祉協議会 ☎ 23-5618 社会福祉協議会作手センター ☎ 38-1481
身体障害者福祉相談	4/8(金) 午後1時～4時	しんしろ福祉会館相談室	社会福祉協議会 ☎ 23-5618
知的障害者福祉相談	4/13(水) 午後1時30分～3時30分	レインボーはうす	社会福祉協議会 ☎ 23-5618
市民活動相談	4/27(水) 午後4時～8時 (要予約)	はつらつセンター	市民活動サポートセンター ☎ 23-7401 企画課 ☎ 23-7620
女性悩みごと電話相談	4/12(火)、26(火)午前10時30分～午後2時30分	秘書広報課	フリーダイヤル ☎ 0120-874-412
男性悩みごと電話相談	4/21(木) 午後6時～8時	秘書広報課	フリーダイヤル ☎ 0120-874-412
消費生活相談	4/19(火) 午後1時～4時 (要予約)	勤労青少年ホーム	商工課 ☎ 23-7634
勤労者生活相談	4/20(水)午前10時～午後4時※正午～午後1時は休憩	勤労青少年ホーム	商工課 ☎ 23-7634
人権行政相談	4/12(火) 午後1時～4時 4/20(水) 午後1時～4時	市民体育館第1会議室 鳳来開発センター	市民保険課 ☎ 23-7628 鳳来総合支所地域振興課 ☎ 32-1982
年金相談	4/26(火)午前10時～午後3時※年金の代理請求は委任状必要	市民体育館第1会議室	市民保険課 ☎ 23-7625
無料住宅耐震相談	4/2(土)、16(土) 午前9時～正午 (要予約) 4/9(土) 午前9時～正午 (要予約)	都市計画課 鳳来総合支所	都市計画課 ☎ 23-7640 鳳来総合支所地域整備課 ☎ 32-1977

新城ハローワーク ☎ 22-1160

お仕事探しと求人募集は、ハローワークをご利用ください。

ハローワークは、国の機関のためすべて無料です。

お仕事を探している方
仕事の相談、面接希望者への紹介、履歴書、職務経歴書など各種書類の書き方アドバイス
求人募集をしている会社など

求人募集の申し込み、求人条件に関する相談

取り扱いたい求人数

全職種計	製造	事務	販売・営業	看護・介護
387人	70人	31人	38人	56人

※平成23年1月末現在

県救急医療情報システム

1年365日24時間最寄りの医療機関を案内しています。

☎ 22-11333

http://www.qq.pref.aichi.jp/

県小児救急電話相談

土・日曜日、祝日、年末年始の午後7時から午後11時まで小児の救急電話相談を行っています。

☎ #8000 (短縮電話番号)
☎ 052-263-9909

くすり・安心電話

緊急の相談・医療用品などに関する問い合わせ 新城薬剤師会

開設時間
午後9時～翌朝午前9時
☎ 060-5007-1200

市内の交通事故状況

区分	人身事故件数	死傷者(人)			物損事故件数
		死者	負傷者	計	
2月中	22年	27	1	35	85
	23年	22	0	29	102
	増減	-5	-1	-6	-17
累計 2月末現在	22年	44	1	60	183
	23年	46	0	56	213
	増減	2	-1	-4	-30

今月号から「長篠・設楽原の戦い」にまつわる話を1年間にわたって紹介します。

長篠・設楽原の戦い

歴史秘話

◆第1回◆



長篠日記に描かれた布陣図（宗聖寺蔵）

「長篠・設楽原の戦い」の姿 長篠日記

日本の歴史の流れを大きく変えたとも言われる「長篠・設楽原の戦い」。

▼戦いのようす

長篠城をわずかな兵で守る若き城主奥平貞昌。大軍で攻める武田勝頼。武田軍の猛攻に耐え続けた長篠城は鳥居強右衛門を援軍の使者として岡崎城へ向かわせませ。岡崎で使者の役割を果たした強右衛門は城へ戻ろうとしたとき、武田軍に捕らわれてしまいます。城中に「援軍来る」と大声で叫び、その後、礫に。両軍共に軍議を重ね、設楽原での決戦に臨みます。

決戦当日。早朝より長篠城の対岸の鳶ヶ巣山で戦いが始まり、それをきっかけに、設楽原で武田軍の猛攻が始まります。信長と家康は連吾川沿いに三重の馬防柵を築き、三千丁ともいわれる大量の火縄銃で武田軍を迎え撃ちます。激しい戦いが数時間続きますが、やがて、武田軍の退却が始まります。退却戦

の中でも、多くの将兵が命を落としました。

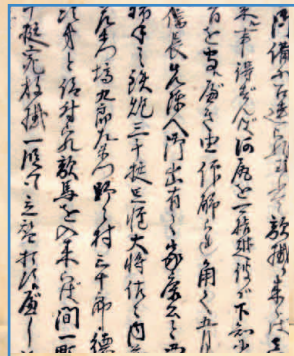

長篠日記（個人蔵）

▼『長篠日記』に書かれていること

今から436年前の天正3年（1575）7月に起きた出来事を、私たちはまるで見てきたかのように知っています。なぜでしょう。それは戦いのようすを記した史料が残されているからです。その中でも、最も詳しく書かれているのが『長篠日記』です。日記といっても私たちが普通に言う日記ではなく、記録といったほうがいいものです。

武田方の城であった長篠城を徳川家康が奪う場面から始まり、作手の奥平氏が武田方から徳川方へ寝返り、武田軍の長篠城包囲、鳥居

強右衛門の活躍、両軍の軍議のようす、鳶ヶ巣山の奇襲攻撃、設楽原での連合軍と武田軍の合戦のようす、武田軍の退却など、事細かく描かれています。

史料的な評価はあまり高くないとされていますが、戦いのようすを知るためには欠くことのできない史料であるとともに、この地域の地名などが詳しく書かれており、再評価をしようという機運が高まりつつあります。

▼今、『長篠日記』は？

この記録は乗本の阿部四郎兵衛という人物が戦いの3年後に書いたとされています。原本の所在は分かっていませんが、有名な戦いでしたので、江戸時代に多くのの人によって書き写され、たくさんさんの写本が残されています。

この『長篠日記』がなければ、長篠・設楽原の戦いは、詳しいこと分らない戦いになっていたかも知れません。