

2009
12
No.50



花 暦
はなごよみ
[サザンカ]

4 **市の財政状況をお知らせします**

6 ニューススポット

12 お知らせ

22 甲子園で大活躍した河合君、金山君が表彰されました
感動をありがとう

24 シリーズ
我が母校再発見 No.3(菅守小学校)

28 高度1万メートルから見た
地球環境 No.9

<http://www.city.shinshiro.lg.jp> E-mail : info@city.shinshiro.lg.jp



広報しんしろ



はじける笑顔 ちびっ子運動会!



花 暦

サザンカ

常緑の小高木で、晩秋から初冬にかけて白色の花を咲かせる。寒椿(かんつばき)に似ていて、和名の「山茶花(さざんか)」は、椿の中国語名「山茶花」が語源といわれている。

緊急医

診療時間

午後7時～午後11時

ただし、赤字は午前9時30分～午後4時30分

電話で症状を連絡のうえご来院ください。

医師の都合により、緊急医は変更することがあります。

夜間診療所

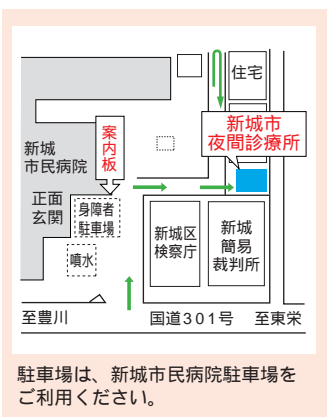

内科、小児科
診療時間
午後8時～午後11時
受付
午後7時30分～午後10時30分
開設日
月、火、金、土、日曜日
(祝日は除く)
休診日
水、木曜日、国民の祝日
および年末年始(12月29日～1月3日)
開設場所
新城市夜間診療所
新城市字北畑54番地1
(新城市民病院東側隣接地)
24-1161

駐車場は、新城市民病院駐車場をご利用ください。

電話で症状を連絡のうえご来院ください。

医師の都合により、診療時間の変更または休診することがあります。

休日診療所

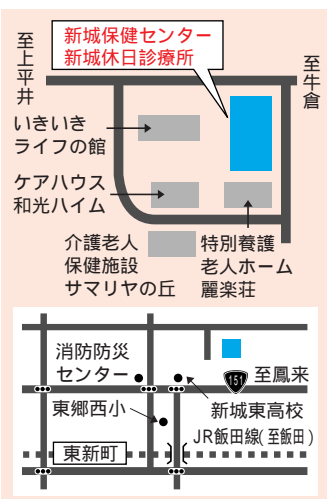

診療は医科・歯科ともに外来のみです。利用される場合は、必ず「健康保険証」などをご持参ください。
医科
午前9時30分～午後4時30分
歯科
午前9時～正午
担当歯科医師は新城歯科医師会のホームページ
<http://sdent.hp.infoseek.co.jp/>
をご確認ください。
開設日
日曜日、国民の祝日、8月15日
および年末年始
開設場所
新城休日診療所
新城市矢部字上ノ川1番地8
23-3665



QRコードを利用しますと携帯電話で緊急医の情報をご覧になれます。

12月	緊急医	夜間診療所	休日診療所
1 火	静巖堂医院(副川) 35-0022		
2 水	くまがい医院(富永) 23-6800		
3 木	ちさと医院(杉山) 23-4321 さくら眼科(上平井) 22-4100		
4 金	織田医院(下吉田) 34-0021		
5 土	今泉病院(栄町) 22-1150		
6 日	中村医院(的場) 22-2863		
7 月	ながしのクリニック(長篠) 32-3223		
8 火	緑が丘診療所(緑が丘) 24-4026 石川整形外科クリニック(平井) 24-6500		
9 水	あいきょうクリニック(大野田) 24-1777		
10 木	おさだファミリークリニック(本町) 23-7772		
11 金	しんしろフィットクリニック(川路) 23-8531		
12 土	宮本病院(海老) 35-0811		
13 日	ほうらいクリニック(大野) 32-1026 石川整形外科クリニック(平井) 24-6500		
14 月	中根医院(本町) 24-1661		
15 火	米田内科(平井) 24-0700 皮フ科新栄クリニック(平井) 24-6022		
16 水	のだクリニック(中市場) 22-1151 春日眼科(杉山) 24-3222		
17 木	内山医院(平井) 24-1212		
18 金	西新町内科整形外科外科医院(東新町) 22-0372		
19 土	茶白山厚生病院(富沢) 22-2266		
20 日	むらまつ内科(東新町) 22-0026		
21 月	中村医院(的場) 22-2863		
22 火	茶白山厚生病院(富沢) 22-2266		
23 水	高木内科医院(栄町) 22-2861		
24 木	むらまつ内科(東新町) 22-0026		
25 金	ほうらいクリニック(大野) 32-1026		
26 土	星野病院(大野) 32-1515		
27 日	ちさと医院(杉山) 23-4321		
28 月	静巖堂医院(副川) 35-0022		
29 火	ちさと医院(杉山) 23-4321		
30 水	高木内科医院(栄町) 22-2861		歯科のみ
31 木	荻野医院(長篠) 32-0020		

集まれ!ちびっ子広場

このコーナーは、初めて登場するお子さんに限らせていただきます。
11月16日発行日現在の年齢です。

問い合わせ先 23 7 6 2 3 info@city.shinshiro.lg.jp



来年、小学生になります!!
遥平くん 6歳(平成15年5月3日生)
父 佐々木昌也さん・母 喜代美さん(新城・横川)



ぼく、1人で歩けるようになったよ😊
宗汰くん 1歳(平成20年6月17日生)
父 時原真人さん・母 一恵さん(新城・庭野)

集まれ!ちびっ子広場に登場する「ちびっ子」を皆さんから募集します。
対象/市内在住の1歳から小学校入学前までのお子さん。

元気でよい子に... こんにちは赤ちゃん

10月届出分



10月1日~31日の間に届出のあった赤ちゃんです。届出人の承諾を得て掲載しています。

氏名	性別	保護者	地区
原田 晟之介	男	健	弁天
足立 友輝	男	隆志	内金下
四ツ谷 星奈	女	聡久	大野田
遠山 凜空	男	智哉	平井
岡本 蘭	女	透	栄町
神谷 朱璃	女	好希	長篠西
神谷 光璃	女	好希	長篠西
鈴木 千剣	男	東	能登瀬
夏目 歩蓮	男	佳充	玖老勢
村田 瑠衣	女	哲久	中宇利
神谷 桃羽	女	哲彦	上平井
植村 愛	女	一夫	黒山
神谷 菜那	女	隼司	杉山
白井 完宜	男	宏和	一鍛田
河合 英伸	男	和人	庭野
小川 偉央	男	達也	本町
鈴木 りりか	女	明大	大海
長坂 龍樹	男	剛嗣	東新町
三浦 清風	男	豊昭	大野田
田城 史絵	女	基義	下平
杉江 雄斗	男	俊弘	川田
ウエルナンデス ヴィクトリア	女	フェルナンデス マリアサモラ	新城 中町
渡辺 楓季	男	峻輔	一鍛田
加藤 旬	男	なるみ	本町
小川 実香	女	友彦	八名井

放送日	番組内容
11月25日	健康ひるば
12月2日	協和小学校 2週目
12月2日	災害時要援護者避難支援計画
12月9日	文化活動初心者入門講座「社交ダンス」
12月2日	協和小学校 3週目
12月9日	ニユース 新城市老人クラブ連合会 生きいきまつり
12月16日	愛知万博メモリアル第4回 愛知県市町村対抗駅伝競走大会
12月9日	協和小学校 4週目
12月16日	キラリ 見つけたいこと
12月16日	「水」が教えてくれたこと
12月16日	新城中学校 白井夏純さん
12月16日	・ともに働き ともに学び ともに生きる レインボーはうす
12月23日	・菅守小学校 1週目
12月23日	・ミニ門松を作ろう
12月23日	・地元産「旬」の食材を使ったクッキング教室
12月31日	・菅守小学校 2週目
12月31日	・もっと使おう三河材

いいじゃん 新城
市政番組キャラクター「亀姫」

毎日5回、15分間放送
午前8時 午後1時
午後4時 午後7時
午後11時

番組の内容は、毎週水曜日午後7時に入れ替え、1週間ごとに更新

問い合わせ先 info@city.shinshiro.lg.jp

ケーブルテレビ市政番組
「いいじゃん 新城」
12月の番組表

都合により番組内容を変更する場合があります。
「いいじゃん 新城」をご覧いただくには、ケーブルテレビへの加入が必要です。皆さんぜひご加入ください。

市の財政状況をお知らせします

財政課 23 7616

平成20年度決算と平成21年度(9月末現在)収入支出状況

会計名称	平成20年度			平成21年度(9月30日現在)		
	予算額	収入済額	支出済額	予算額	収入済額	支出済額
一般会計	228億2,893万円	217億7,762万円	206億5,456万円	234億228万円	40億1,714万円	90億3,454万円
特別会計合計	130億5,392万円	125億8,471万円	121億8,570万円	131億4,431万円	28億6,013万円	49億800万円
国民健康保険特別会計	46億8,856万円	44億9,483万円	44億4,889万円	46億4,500万円	15億3,379万円	20億6,124万円
老人保健特別会計	4億7,386万円	4億5,745万円	4億4,619万円	4,665万円	1,168万円	102万円
介護保険事業特別会計	36億8,805万円	35億9,575万円	35億3,369万円	37億3,726万円	4億9,282万円	14億7,234万円
国民健康保険診療所特別会計	2億1,750万円	2億1,317万円	1億9,765万円	2億200万円	7,321万円	7,823万円
簡易水道事業特別会計	13億675万円	11億3,872万円	11億3,489万円	14億7,388万円	1億7,793万円	3億8,796万円
農業集落排水事業特別会計	5億2,043万円	5億1,483万円	5億1,321万円	3億6,152万円	6,221万円	5,520万円
公共下水道事業特別会計	9億1,040万円	9億1,504万円	8億9,413万円	12億5,550万円	3億1,139万円	3億3,824万円
地域下水道事業特別会計	890万円	878万円	857万円	720万円	237万円	167万円
宅地造成事業特別会計	5,676万円	1,060万円	1,058万円	1億7,170万円	1,939万円	1億3,851万円
後期高齢者医療特別会計	9億19万円	8億6,169万円	8億4,008万円	9億7,226万円	1億7,534万円	3億7,359万円
大野簡易水道事業特別会計	4,720万円	1億483万円	3,729万円			
財産区会計	2億3,532万円	2億6,902万円	1億2,053万円	2億7,134万円	0万円	0万円
企業会計合計	70億6,955万円	55億7,887万円	63億982万円	67億2,431万円	22億3,413万円	25億5,194万円
新城市民病院事業会計	52億4,180万円	41億7,581万円	46億7,307万円	50億5,747万円	18億4,559万円	21億4,099万円
水道事業会計	18億1,584万円	13億9,110万円	16億2,713万円	16億3,847万円	3億8,263万円	4億666万円
工業用水道事業会計	1,191万円	1,196万円	962万円	2,837万円	591万円	429万円
総合計	429億5,240万円	399億4,120万円	391億5,008万円	432億7,090万円	91億1,140万円	164億9,448万円

企業会計の予算は支出予算額です

市の平成20年度決算ならびに、平成21年度上半期予算(9月末現在)の執行状況についてお知らせします。

平成20年度一般会計の決算額は、歳入が217億7,762万円、歳出が206億5,456万円となりました。

平成18年度から継続されているデジタル防災行政無線同報系の整備、平成19年度から継続されている地域情報通信基盤の整備、千郷小学校、新城小学校舎の耐震補強工事などの安全・安心のまちづくりを推進しました。

また、平成21年度では、防災行政無線移動系の整備、消防車両の整備といった安全・安心対策や、作手中学校校舎の耐震補強工事、長篠保育園の改築、鳳来保育園の耐震改修工事など、子どもの安全確保対策を進めています。



長篠保育園改築工事のようす

一般会計の決算

歳入(217億7,762万円)

歳出(206億5,456万円)

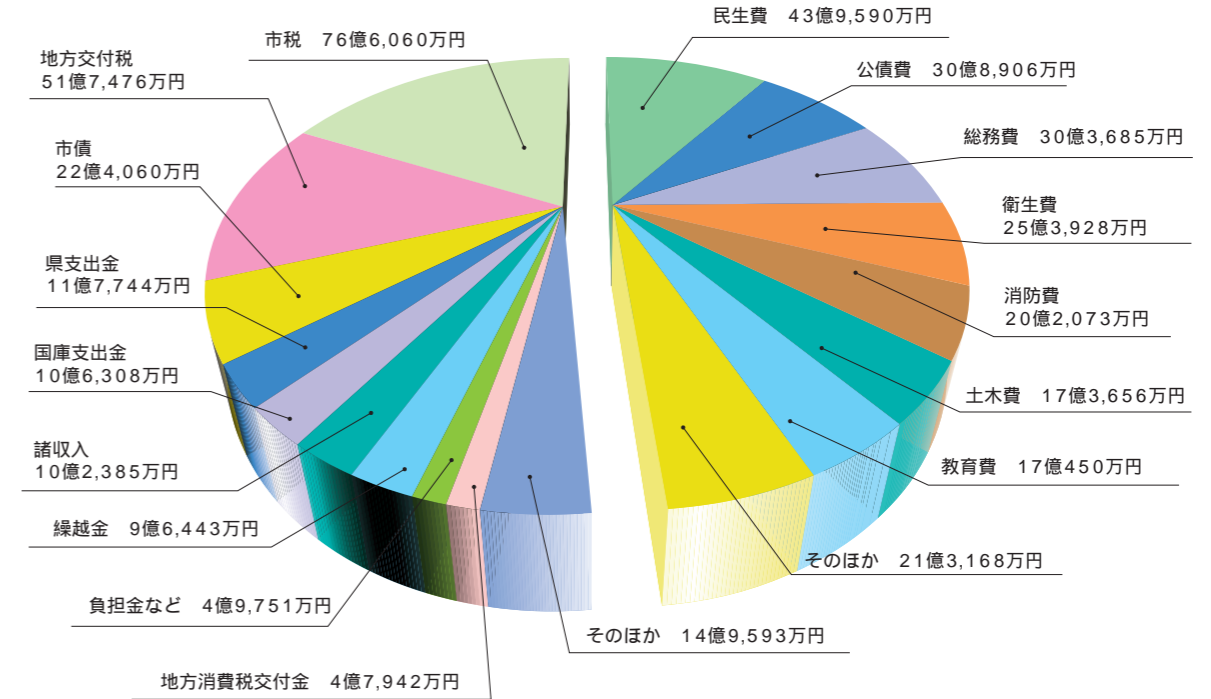

市債の状況

一般会計分 245億2,752万円
 特別会計分 103億2,365万円
 企業会計分 69億331万円
 合計 417億5,448万円

財産の状況

土地 4,749,905
 建物 287,200
 基金 54億9,145万円

一般会計でみた1人当たりのお金

負担された市税 149,033円
 交付税・国庫支出金など 252,791円
 使われたお金 401,824円

地域審議会委員の募集

問 本 企画課 23 7620

市政に皆さんの幅広い意見を取り入れ、きめ細かなサービスを行っていくため、地域審議会委員を募集します。

を記入し、企画課または鳳来・作手各総合支所地域振興課にご提出ください。郵送、ファックス、Eメールでも可能です。応募用紙は市民課窓口または鳳来・作手各総合支所市民福祉課窓口にて備えるほか、市ホームページからもダウンロードできます。

地域審議会とは
 合併協議により旧市町村の区域ごとに設置され、市長の諮問に応じて審議し、または市長に意見を述べる市の付属機関です。

そのほか
 新城市地域審議会公募委員 選考要領により選任します。

募集定員(公募委員)
 新城・鳳来・作手地域審議会それぞれ5人

新城地域審議会
 問 本 企画課 23 7620
 E-mail kikaku@city.shinshiro.lg.jp

対象
 次のすべての条件を満たす方

鳳来地域審議会
 問 本 企画課 23 7620
 E-mail hr-iki@city.shinshiro.lg.jp

各審議会の所管区域に住所を有する方
 満20歳以上の方
 本市の一般職員および市議会議員ではない方

作手地域審議会
 問 本 企画課 23 7620
 E-mail hr-iki@city.shinshiro.lg.jp

任期
 平成22年2月9日～平成23年9月30日

鳳来地域振興課
 問 本 企画課 32 0513
 E-mail hr-iki@city.shinshiro.lg.jp

応募締切
 12月11日(金)

作手地域振興課
 問 本 企画課 37 2259
 E-mail kd-shinko@city.shinshiro.lg.jp

申込方法
 指定の応募用紙に必要事項

「作手地域振興課」宛
 〒441-1402

12月4日(金)～10日(木)は人権週間です

世界人権宣言は、昭和23年12月10日に国際連合で採択されました。これを記念して12月10日を入権デーと定め、すべての加盟国に対し、人権思想の啓発のための行事を毎年実施するよう要請しています。

法務省と全国人権擁護委員連合会では、各関係機関および団体の協力を得て、人権デーを最終日とする1週間を入権週間と定め、広く国民に人権デーの意義を訴えるとともに、人権意識の普及高揚を図っています。

また、本年も「第61回人権週間」として次のテーマを掲げて各種啓発活動を実施します。

- ・ みんなで築こう 人権の世紀 考えよう 相手の気持ち 育てよう 思いやりの心
- ・ 女性の人権を守ろう
- ・ 子供の人権を守ろう
- ・ 高齢者を大切にすることを育てよう
- ・ 障害のある人の完全参加と平等を実現しよう
- ・ 部落差別をなくそう
- ・ アイヌの人々に対する理解を深めよう

- ・ 外国人の人権を尊重しよう
- ・ HIV感染者やハンセン病患者などに対する偏見をなくそう
- ・ 刑を終えて出所した人に対する偏見をなくそう
- ・ 犯罪被害者とその家族の人権に配慮しよう
- ・ インターネットを悪用した人権侵害はやめよう
- ・ 性的指向を理由とする差別をなくそう
- ・ ホームレスに対する偏見をなくそう
- ・ 性同一性障害を理由とする差別をなくそう
- ・ 北朝鮮当局による人権侵害問題に対する認識を深めよう
- ・ 人身取引をなくそう

人権啓発活動

- 12月4日(金)～10日(木) 市内街頭啓発活動
- 特設相談 新城地区 12月8日(火) 午前10時～午後3時 市民体育館
- 作手地区 12月8日(火) 午前10時～午後3時

市民課	37	32	23
市民福祉課	2	1	7
市民福祉課	2	9	6
市民福祉課	7	8	2
市民福祉課	9	2	8

鳳来地区 作手開発センター 12月16日(水) 午後1時～4時 鳳来開発センター

人権擁護委員の紹介
市には法務大臣が委嘱した人権擁護委員がいます。相談は無料で秘密は堅く守られます。お気軽にご相談ください。

新城地区	井原昭	23
新城地区	今泉正子	9
新城地区	梅岡良子	2
新城地区	河合良之	2
新城地区	森哲成	2
新城地区	山本康子	2
鳳来地区	鈴木孝行	22
鳳来地区	鈴木幹雄	26
鳳来地区	原田昌人	22
鳳来地区	藤川志穂子	3
作手地区	齋藤正善	0
作手地区	坂田澄子	2
作手地区	敬称略	3
作手地区		1
作手地区		4
作手地区		7
作手地区		0

平成20年度人事行政の運営等の状況(概要版)を公表します

人事課 23 7 6 1 9

地方公務員法第58条の2および新城市人事行政の運営等の状況の公表に関する条例に基づき、市における「平成20年度人事行政の運営等の状況」を公表します。

これは、市の職員数、給与、勤務条件、服務、研修、福利厚生などの状況を皆さんに明らかにすることにより、人事行政の公正性と透明性を高めることを目的に行うものです。

市では、職員数の削減や人件費の適正化に引き続き取り組んでいますが、今後とも皆さんにご理解をいただけるような人事行政の運営に努めていきます。

なお、紙面の都合により「概要版」を掲載しますので、詳しくは市ホームページでご確認ください。

1 職員の任免および職員数に関する状況

(1) 職員の採用・退職の状況(平成20年度) 教育長は含まない

	退職				採用	増減
	定年	勲	賞	自己都合		
事務職	8	5	3	16	8	8
保育・教諭職		1	4	5	6	+1
消防職	2	1		3	4	+1
医療職	2	1	18	21	15	6
技能労務職	7		3	10	1	9
合計	19	8	28	55	34	21

単位:人
定年:60歳(医師は65歳)
勲賞:定年前の早期退職

対象期間:(退職)平成20年4月1日～21年3月31日、(採用)平成20年4月2日～21年4月1日

(2) 職員数の状況 平成17年10月1日以前は、旧3市町村および新城広域事務組合の職員数の総計。()内は、旧新城市

		職員数の推移					5年間の増減
		H17.4.1	H18.4.1	H19.4.1	H20.4.1	H21.4.1	
福祉関係を除く一般行政	議会	8(4)	6	6	6	6	2
	総務	126(71)	123	113	108	108	18
	税務	30(17)	23	22	20	22	8
	労働	1(1)	2	2	2	2	+1
	農林水産	40(15)	34	36	35	30	10
	商工	15(8)	11	10	11	11	4
	土木	47(33)	49	48	45	43	4
小計	267(149)	248	237	227	222	45	
福祉関係	民生	177(120)	169	164	158	155	22
	衛生	52(18)	53	52	53	54	+2
	小計	229(138)	222	216	211	209	20
一般行政計	496(287)	470	453	438	431	65	
特別行政	教育	93(54)	91	86	79	77	16
	消防	119(119)	120	120	120	121	+2
	小計	212(173)	211	206	199	198	14
公営企業など	病院	323(313)	282	255	236	224	99
	水道	21(11)	23	22	22	21	±0
	下水道	12(10)	13	13	13	12	±0
	その他	36(19)	29	29	29	30	6
	小計	392(353)	347	319	300	287	105
合計	1,100(813)	1,028	978	937	916	184	

ただし、教育長を含む(平成17年4月1日までは旧3市町村の教育長3人を含み、18年4月1日現在は教育長不在)

市民病院職員募集

申請 市民病院総務課	23 7 8 5 2
職種など	薬剤師
人員	1人
受験資格(年齢免許)	昭和49年4月2日以降に生まれ、薬剤師の資格を有する方

受付期間 12月1日(火)～15日(火) 土・日曜日は除きます。

提出書類 試験申込書・受験票・卒業証明書・受験資格に必要な免許の写し

採用条件 試験を行い、合格者について3カ月間(平成22年4月～6月予定)の試行期間(臨時職員)の評価により正規採用(平成22年7月)とする。

試験日 12月22日(火)

試験内容 作文、面接、適性検査および健康診断



3 職員の勤務時間そのほかの勤務条件の状況

(1)標準的な勤務時間(病院、消防などの交替・変則勤務体制の職場を除く)

1日の勤務時間：8時間

勤務時間：午前8時30分～正午、午後1時～5時30分(平成21年度から午後1時～5時15分に変更)

1週間の勤務時間：月曜日から金曜日までの40時間

週休日：土・日曜日(ほかに国民の休日、年末年始も休日となります)

(2)年次有給休暇の取得の状況

総付与日数	総取得日数	全対象職員数	平均取得日数	消化率
16,596日	3,296日	418人	7.9日	19.9%

全対象職員数：非現業の一般職に属する職員のうち市長部局に勤務する職員

4 職員の分限および懲戒処分等の状況

(1)懲戒処分の状況

事由別	事由	戒告	減給	停職	免職	合計	訓告など
法令に違反した場合	地公法第29条第1項第1号					0	51
職務上の義務に違反し、または職務を怠った場合	地公法第29条第1項第2号					0	5
全体の奉仕者たるにふさわしくない非行のあった場合	地公法第29条第1項第3号					0	
合計		0	0	0	0	0	56

行為別	行為	戒告	減給	停職	免職	合計	訓告など
給与・任用に関する不正						0	
一般服務違反関係						0	4
一般非行関係						0	
収賄などの関係						0	
道路交通法違反(交通事故を含む)	職務遂行中					0	19
	その他					0	32
監督責任						0	1
合計		0	0	0	0	0	56

5 職員の福祉および利益の保護の状況

(1)共済組合の負担の状況

事業内容	市負担額	1人当たりの負担額
短期(健康保険) 長期(年金) 福祉事業 介護保険	921,631,367円	981,503円

(2)職員互助会の負担の状況

事業内容	市負担額	1人当たりの負担額
給付事業 福利厚生事業	3,091,206円	3,292円

2 職員の給与の状況

(1)人件費の状況(平成20年度普通会計決算)

	住民基本台帳人口	歳出額	実質収支	人件費	人件費率
新城市	51,402人	204億4,086万円	10億1,387万円	52億5,827万円	25.7%

(2)職員の初任給などの状況

	初任給	経験年数10年	経験年数15年	経験年数20年	行政職平均
行政職	大学卒	172,200円	260,100円	308,100円	340,900円
	高校卒	140,100円	-	271,900円	

(3)行政職の級別職員数の状況

	1級	2級	3級	4級	5級	6級	7級	計
職務内容	主事・技師		主任	主査	副課長	課長	部長	
職員数(人)	24	65	82	70	42	54	16	353
構成比(%)	6.8	18.4	23.2	19.8	11.9	15.3	4.6	100.0

6級の課長職には、副部長を含む

(4)職員の手当の状況

(平成20年給与実態調査)

種類	内容	月平均支給額(支給者1人当たり)
管理職手当	管理または監督の地位にある職員(副課長相当職以上)に37,700円～75,200円(一般事務職)を支給	51,100円
扶養手当	扶養親族のある職員に支給 配偶者(13,000円) その他(1人6,500円) 15歳～22歳までの子(各5,000円加算)	20,500円
住居手当	12,000円を超える家賃を支払っている職員には最高27,000円、自己所有の住宅に居住している世帯主である職員には新築後5年間に限り2,500円を支給	20,300円
通勤手当	片道2キロメートル以上の場合に、通勤距離に応じて2,000円～24,500円を支給	8,400円
時間外勤務手当	正規の勤務時間(週40時間)以外の時間に勤務することを命ぜられた職員(管理職手当を支給されている職員を除く)に勤務時間に応じて支給	26,700円
期末手当 勤勉手当	6月期、12月期の年2回に分けて支給 6月期 2.15月分(期末1.4月分、勤勉0.75月分) 12月期 2.35月分(期末1.6月分、勤勉0.75月分)	年間1,520,000円
特殊勤務手当	著しく困難、危険、不快、不健康な業務に従事した職員に支給	7,100円 (医療職などを除く)
退職手当	勤務年数および在職中の貢献度に応じて支給	平均14,769,000円

月平均支給額は、支給されている職員の平均です。
期末手当・勤勉手当、退職手当については、平成20年度中の状況です。
退職手当は、退職者の平均支給額です。
ほかに初任給調整手当、単身赴任手当、休日勤務手当、夜間勤務手当、宿日直手当、管理職員特別勤務手当などがあります。

お知らせ

Information

催し・行事

親子ふれあいひろば

生涯学習課
23 7 6 5 4

第8回
12月24日(木)
午前10時〜11時30分
作手子育て支援センター
クリスマス会
作手子育て支援センターと
合同でクリスマス会を行います。
未就園児とその保護者
無料
参加自由で申し込みは不要
です。直接会場へお越しください。

設楽原歴史資料館 第5回 「鉄砲隊の火縄銃展」

設楽原歴史資料館
22 0 6 7 3

「医王寺出家した長篠籠城兵士」

12月12日(土)
午前10時

設楽原歴史資料館
長篠合戦時、長篠城に籠城し戦士の悲惨さを体にし、付かせ、武士を捨て出家した林主水(心庵禪師)のお話です。

愛知県文化財保護審議会委員
新城市文化財保護審議会委員
横山良哲氏
35人
無料

設楽原歴史資料館企画展 「鉄砲隊の火縄銃展」

設楽原歴史資料館
22 0 6 7 3

長篠合戦のぼりまつりや設楽原決戦場まつりなど年間約20回に及ぶ火縄銃演武を行っている、愛知県古銃研究会と長篠・設楽原鉄砲隊のご協力で、実際に火縄銃演武で使用する火縄銃を展示し、鉄砲隊

の活動を紹介しします。
12月2日(水)〜平成22年1月11日(日)
設楽原歴史資料館

観来館12月の展示

地域振興課
32 0 5 1 3

「鳳来寺小学校児童作品展」子どもたちが、授業で制作した絵画や工作などの作品を展示します。
12月2日(水)〜25日(金)
午前10時〜午後3時
25日は午前中のみ展示
観来館(鳳来寺山 表参道入口)
休館日は月・火曜日および12月26日(土)〜平成22年1月5日(火)

普通救命講習

消防署鳳来分署
32 2 8 8 8

応急手当に関する正しい知識と技術を身に付けるために救命講習を受講しましょう。

12月13日(日)
午前9時〜正午
消防署鳳来分署
AEDを用いた心肺蘇生法
大出血時の止血法
20人程度



救命講習のようす

今月の人口

平成21年11月1日現在(前月比)

総人口..... 51,139人 (-39)

男..... 25,179人 (-20)

女..... 25,960人 (-19)

世帯数..... 16,553

出生... 27人 | 転入... 70人

死亡... 42人 | 転出... 91人

転出の取り消しなどで、総人口前月比の合計と異動事由の集計が一致しない月もあります。

定員になり次第締め切り
無料
筆記用具
当日は動きやすい服装でお願いします。

寒い冬には防寒が必須。軽い礼装用コート入荷しました。

男と女の 礼服祭

マイライフ・マイファッション

30ロキヤ

年中無休
朝9時〜夜9時まで営業 (0536) 23-5454

新城市片山 バイパス沿い (回廊すしどんぶり隣)

第34回新城マラソン大会 ゲストランナー

スポーツ課
23 7 6 5 3

第34回新城マラソン大会にゲストランナーとして、アトラントオリンピック、シドニーオリンピック1万メートルに出場した川上優子氏をお呼びします。



川上優子氏

平成22年1月17日(日)
新城総合公園または周辺道路

市民パソコン塾(12月分)

じょうほう課
23 7 6 1 2
23 2 0 0 2

「はがきの場合の郵送先」
〒441-1392
新城市役所じょうほう課
「市民パソコン塾」係
Eメールによる市民パソコン塾を開催します。パソコン初心者の方を対象に、電源の入れ方や基本操作、簡単な文書作成などをやさしく、ていねいに指導します。



パソコン塾のようす

12月19日(土)
午前10時〜午後0時30分
午後1時30分〜5時
(計6時間)

「どーいーじゃん券」に関する消費者意見募集

新城市商工会
22 1 7 7 8

shinshiro@aichiskr.or.jp
鳳来商工会
32 0 1 7 2
32 1 8 1 0
hourai@aichiskr.or.jp
作手商工会
37 2 0 5 7
38 1 4 2 5
tsukude@aichiskr.or.jp

「どーいーじゃん券」に関する率直な意見を募集しています。
ご応募者の中から抽選で30人の方に「いーじゃん」券1,000円分をプレゼントします。
(発表は賞品の発送をもって代えさせていただきます)
各商工会へ直接またはファックス・Eメール・はがきで「氏名・住所・郵便番号」

野々村尚久さん

(鳳来・富保)

20年以上にわたり、農林水産統計業務の農林経営統計調査の記帳に協力をいただいている野々村尚久さんに、農林水産大臣から感謝状が贈られました。



農林水産大臣感謝状

電話 0536-22-4175(よいな・ゴー)

「相続」「遺言」「後見」の悩みはお任せ

新城 相続 検索

ふれあい相続後見センター

会社・NPO設立 各種許可 離婚 入国管理
補助金・交付金申請、経営革新計画、マーケティング

(すずたつ) 鈴木達也行政書士事務所 検索

「行政の制度の有効活用を進めませんか」

URL: KJCビス 鈴木達也行政書士 検索

26年間の行政経験、産学官のネットワーク、経営ワンストップサービス
【日刊工業新聞、フジサンケイビジネスアイ等の掲載コラム参照】
無料メルマガ会員募集 3級FP技能士、宅建主任者、コンサルタント

広告

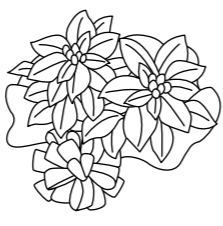

と「意見」を書いて締切日までに「ご応募ください」。

12月31日(木)
「どーいーじゃん」券の利用期限は、12月31日(木)までです。お早めにご利用ください。

新城図書館だより

新城図書館 23 2333

年末年始の休館について

12月28日(月)から平成22年1月3日(日)までの間、休館します。本の返却は、図書館玄関左手のブックポストまたは、鳳来・作手各総合支所にある返却ポストへお願いします。(AV資料はいたみますので避けてください)

年末年始特別貸出について

年末年始の休館に合わせ、12月13日(日)から27日(日)までを特別貸出期間とします。期間中は、一人15冊まで、3週間借りることができます。

おすすめ図書を紹介

「新参者」東野圭吾 / 著 講談社
刑事が、ある殺人事件の聞き込みで訪れた家庭内の小さな事件を解決していきます。人情味ある、あたたかな小説です。

「WILL」本多孝好 / 著 集英社

両親を事故で亡くし、葬儀屋を継いだ29歳の女性が、持ち込まれた問題でかかわったさまざまな人生ドラマを見聞きする中で、自分と向きあっていくという、心癒やされる物語です。

前作「MOMENT」もぜひどうぞ。

「みみかきめいじん」かがくいひろし / 作 講談社

耳かき名人のひょうたんと弟子が、お客の耳をほじほじするという何ともゆかいで楽しい絵本です。



クリスマス・年始向けの本を特集します

おすすめ図書とあわせてご利用ください。

新城図書館のご案内

開館時間 午前9時～午後8時
貸出冊数 一人8冊まで(15日間)
図書返却 3地区のブックポストでも可
貸出券作成 鳳来・作手各総合支所で交付申請可。後日、自宅に郵送

新城警察署だより

新城警察署 22 0110

みんなでつくろう安心の街

12月31日現在で工業統計調査を実施します。
12月から来年1月にかけて、統計調査員が伺いますので、ご協力ください。
なお、調査票に記入した内容については、統計法に基づき、秘密が厳守されますので、正確にご記入ください。

製造事業所の皆さんへ 工業統計調査にご協力を

商工課 23 7634

「犯罪を防いで明るい新年を迎えましょう」
12月1日(火)から20日(日)までの20日間、「年末の安全なまちづくり運動」が行われます。
犯罪のない安全で住みよい地域社会をつくるには、「自分の身は自分で守る」「犯罪者のいない地域社会を自分たちの力でつくる」という気持ちが大切です。
この運動を機会にもう一度自分の身のまわりの防犯について、ご家庭や地域で話し合い、考え直してみましよう。皆さんが住んでいるまちを守るため、自分でできること

年末の交通安全市民運動

市民安全対策室 23 7613

12月1日(火)～10日(木)年末は、師走特有のあわただしさから運転者や歩行者などの注意力が散漫となり、交通事故が起きやすくなります。また、忘年会のシーズンにも重なることから、飲酒運転による事故も心配されます。
また、この時期は、1年を通じて日没時刻が最も早く、夕暮れ時から夜間にかけて、交通事故の多発も予測されます。そこで、年末の交通安全市民運動として次の重点実施項目に沿った運動を実施しま

【重点実施項目】

飲酒運転を根絶しよう
高齢者を交通事故から守ろう
夕暮れ時と夜間の歩行中・自転車乗車中の交通事故をなくそう
すべての座席でシートベルトとチャイルドシートを正しく着用しよう



平成22年度 普通課程訓練生募集

東三河高等技術専門学校 0533 932018

訓練科名

木造建築科

コース区分・期間

中卒コース 2年 20人

募集期間

11月16日(月)～平成22年1月8日(金)

中学校卒業程度の学力を有する原則30歳以下の方(平成22年3月卒業見込みを含む)

選考方法

筆記試験および面接

申込方法

入校願書を希望する専門学校またはハローワーク新城を経由してご提出ください。入校願書は、専門学校または公共職業安定所からお取り寄せください。



手当

児童扶養手当の振り込み

児童課

23 7622

市民福祉課 32 1982

市民福祉課 37 2211

児童扶養手当(8月～11月分)を12月10日(木)に振り込みますので、受給者の方は金融機関でお確かめください。転居・転出などの際は、児童課または鳳来・作手各総合支所市民福祉課へ届け出をしてください。

そのほか

工事・設計委託・物品などの入札参加資格申請の受け付け

契約管財課

23 7614

平成22、23年度に市が発注する工事・設計委託・物品納入などの入札に参加を希望される方は、入札参加資格申請を「あいち電子調達共同システム」で申請してください。(なお、物品などは市内に主たる事業所を置く業者に限

り、紙での申請も受け付けます)また、平成22、23年度の「小規模契約希望者登録」も同時に受け付けを行います。

受付期間

平成22年1月4日(月)～2月15日(月)

申請方法

「あいち電子調達共同システム」により申請
申請にはパソコン環境の準備が必要です。
申請URL
工事・設計など
https://www.chotatsue-aiichi.jp/portal/index.jsp
物品・役務など
http://www.buppin.e-aiichi.jp/index.html
詳細は、市ホームページをご覧ください。

議会中継放送を行います

議事調査課

23 7657

市議会12月定例会の市長所信表明・一般質問のようすをケーブルテレビで放送します。放送日は、日程が決まり次第、市ホームページなどお知らせします。

放送チャンネル
アナログ放送6チャンネル、デジタル放送12チャンネルでご覧になれます。

愛知県最低賃金の改正

豊橋労働基準監督署

0532 541192

10月11日(日)から最低賃金が時間額732円に改正されました。

なお、愛知県の産業別最低賃金(7業種)については、現在改正などのため調査審議中です。詳しくは、豊橋労働基準監督署へお尋ねください。

里親になりませんか

新城設楽児童・障害者相談センター

23 7366

里親制度とは、事情により親と一緒に家庭で生活できない子どものために、里親の家庭を提供し、愛情を持って育てることで、子どもの健全育成を図るための制度です。里親になるための条件は、生活が安定していて、子どもの養育に専念できる健康な夫婦です。

なお、里親には養育に必要な経費が支給されます。

検察審査会をご存じですか

豊橋検察審査会事務局

(名古屋地方裁判所豊橋支部庁舎内) 0532 523283

交通事故、詐欺、脅しなどの犯罪の被害に遭い、警察や検察庁に訴えたが、検察官がその加害者を起訴してくれない。このような不満をお持ちの方のために検察審査会があります。費用は無料で、秘密は固く守られます。お気軽にご相談ください。

家屋の新増築、取り壊しをされた方

税務課

23 7615

平成21年1月以降に建物庫や物置などを含みます)の新築・増築または、取り壊しをされた方は、税務課までご連絡ください。
ご都合をご相談の上、家屋評価に伺います。

家屋評価は、固定資産税の基礎となる重要なものです。ご協力をお願いします。

市民環境講座を開催します

生物の多様性ってなに？

生きものが告げる地球の危機

地球温暖化など環境問題の現状を認識し、一人ひとりの行動につながることを目的として、市民環境講座を開催します。今年度第1回目の講座は、最近よく見聞きするようになってきた「生物多様性」についてです。皆さんはこの生物多様性の意味をご存知ですか。これは多様な生物の種の存在やそのつながりを表すもので、簡単に言えば生き物の「個性」と「つながり」です。

今、この生き物たちが絶滅の危機にひんしていて、この状態が私たちにどのような影響を及ぼすのかなどを分かりやすく説明します。

すべてのかけがえのない命を守り、その恵みを受け続けていけるように、今行動することが必要なことが分かっていただけるはずです。ぜひ、ご来場ください。

聴講無料ですが、来場者数によって会場定員の関係で入場をお断りする場合があります。

12月6日(日)
午後2時～4時
文化会館3階大会議室
香坂 玲氏



講師：香坂 玲氏のプロフィール
静岡県生まれ。東京大学農学部卒業。ハンガリーの中東欧地域環境センター勤務後、英国で修士、ドイツ・フライブルク大学の環境森林学部で博士号取得。2006年からカナダ・モントリオールの国連環境計画生物多様性条約事務局の勤務を経て、4月より現職の名古屋市立大学大学院経済学研究科の准教授（林業経済・環境政策・経済論）。
COP10支援実行委員会アドバイザー。国連大学高等研究所客員研究員を兼務し、里山の評価などに参画。

ペットボトルの検査で良い結果が出ました

皆さんの家庭から分別排出されたペットボトルは、1メートル程度の塊（ベール）に梱包し、長野県飯田市にある再生処理工場（株）アース・グリーン・マネジメントへ運ばれ、プラスチックや繊維の原料に加工された後、製糸会社やプラスチック製品の製造会社で再利用されています。

この工場では、良質な原料を作るために、運ばれてきたペットボトルにキャップやラベルが付いていないか、汚れたものはないか、異物が混ざっていないかなどの検査を行っています。

今回、この検査に立ち会って市から運ばれたペットボトルの品質を確認しました。

結果は、処理に不適合なペットボトルがわずかに見つかりましたが、ほとんどのものはきちんと分別されており、全体で高い評価となりました。

今回の検査で不適合となったのは、次のものです。

- ・キャップが付いたもの
 - ・文字が書いてあるもの
 - ・ペットボトル以外の素材のもの（異物（ポリ袋、トレイ）の混入）
- 今回の検査では見つかりませんでしたが、汚れや異物が付いたもの、ペットボトルの識別マークのないもの、ハサミなどでカットされたもの、違う素材でできたものなどは不適合となります。
- 今後家庭で分別する際は、これらの点に注意して排出するようご協力をお願いします。



プラスチック製品の原料となるフレーク（左）と繊維の原料となるベレット（右）

電気自動車の運転状況をお知らせします

市では、環境負荷の低減と循環型社会の構築に向けた取り組みの一つとして、東三河の自治体で初めて公用車に電気自動車を導入しました。

電気自動車の性能は

9月に導入した電気自動車は、全長3.4、全幅1.5、全高1.6メートルの4人乗り軽自動車です。1回の充電で160キロメートル（10・15モード）の走行が可能です。一般家庭でも通常のコンセントで手軽に充電できます。100パーセント電気でするので、走行中のCO2排出はゼロ、静かなのにキビキビ走るのが特徴です。

導入から約1カ月間の走行距離は640キロメートル程度で、公用車として職員が市内の学校訪問や地区敬老会、豊川市や浜松市へ出かける時などに利用しました。この間の充電に用いた電力使用量は約95キロワットで、電気代は約2,500円になると見込まれます。

概算では、同じクラスのガソリン車と比べ、CO2排出量は半分以下、走行にかかる費用は約2,800円お得になる計算になりました。



市の公用車として導入した「電気自動車」

電気自動車の走行実績

9月末までの走行距離	637km
電力使用量（200V・30A）	95.4kWh
充電用の電気料金（概算）	2,446円
CO2排出量（電気使用分）	40.5kgCO2
CO2排出量（ガソリン車の場合）	98.6kgCO2

CO2削減は、1カ月間で約58kg。これは50年生の杉、約4本が1年間に吸収するCO2の量です。

ガソリン車：燃費15Km/リットル、ガソリン単価：125円/リットルとして計算



梱包したペットボトルの塊（ベール）から不適合なものがないか確認するようす。1つのベールは約3,000個のペットボトルできています

キャップが付いたもの、マジックで文字が書いてあるものなど、処理に不適合なものが10数本見つかりました。

リサイクルで混ぜないで!



ペットボトルにキャップを外してリサイクル



ペットボトルに字または絵などが付いたものは、可燃ゴミとしてリサイクル



ペットボトルをハサミなどで切ったものは、可燃ゴミとして

今月のリサイクル情報コーナー「譲りたいもの」
・木製シングルベッド（マット付き）
・カーペット（200×250センチ）
・ピアノ
「譲ってほしいもの」
・ベビーベッド
・ベビーサークル（柵）
・空手の道着（中学生）
・碁盤、碁石
「譲りたいもの」と「譲ってほしいもの」のある人は、氏名、住所、電話番号を生活衛生課へお知らせください。

使えるものは、処分せずに再使用しましょう!

シリーズ第30話

糖尿病

日本人の糖尿病患者は毎年増え続けています。平成18年の国民健康・栄養調査では、40歳以上の3人に1人が糖尿病または糖尿病予備軍であるといわれています。

糖尿病初期の症状は異常に食欲がある、のどが乾く、体がだるくて疲れやすい、朝の目覚めがスッキリしない、皮膚が力加力加してつやがなくなってきた、尿の量や回数が増えた、足先などがチクチクする、足がつるような感覚があるなどです。これらの症状があっても、我慢できない症状ではないため放置してしまうことが多いようです。

便秘あるいは下痢が頻繁に起きる、視力の低下、食べても体重が減るなど、ある程度進行した状態になってから受診し、その時初めて糖尿病であることを

指摘されることも少なくありません。

食物の中でも米、パン、麺類などの炭水化物から多くのブドウ糖がつくられます。腸から吸収され血液中に溶けたブドウ糖は、インスリン(すい臓から分泌されるホルモン)の働きにより、脳や筋肉などの細胞内に送り込まれます。各臓器の細胞内に運ばれたブドウ糖が燃えることにより運動など体を動かすことができるのです。ところが糖尿病の状態ではインスリンの作用が不足し、血液中のブドウ糖が正常に運ばれなくなり血液中に残ったままになります。血糖値が高い状態が続くと尿にも糖がでるようになります。このことから糖尿病と名付けられました。糖尿病は血糖値のコントロールができないとさまざまな合併症を引き起こします。糖尿病の3大合併症は神経障害、網膜症、腎症です。



新城市市民病院
看護師(糖尿病療養指導士)
中野みさ子

このうち糖尿病神経障害は、最も早く症状が現れる合併症のひとつです。末梢神経の障害が主で、手足のしびれ、感覚が鈍くなるため、けがややけどの痛みに気付かないなどがあります。そのほか胃腸の不調、立ちくらみ、発汗異常、インポテンツなどさまざまな自律神経障害の症状も現れます。

糖尿病網膜症は視力の低下だけでなく、中には失明してしまうケースもあります。また、白内障になる人も多いといわれています。

糖尿病腎症は、おしっこを作る腎臓の糸球体という部分の毛細血管に影響が出て、徐々におしっこが作れなくなる病気で

おしっこが作れなくなると、人工透析といって機械で血液中の不要な成分をろ過して体外に排泄しなければなりません。週に2〜3回病院などで透析を受けるようになるので、日常生活に大きな影響を及ぼします。現在、人工透析になる原因の1位がこの糖尿病腎症です。

合併症は自覚症状がない初期段階からゆっくり進行します。健康診断で糖尿を指摘されたらたとえ無症状であっても放置してはいけません。速やかに病院で受診しましょう。糖尿病の完治は難しいですが、キチンと通院・治療して、血糖値を良好にコントロールすれば、重篤な合併症を起こさず、普通の生活を送ることができます。市民病院には糖尿病療養指導士の資格を持つ看護師がいますのでお気軽にご相談ください。



省略文字の見方
日時・期間
場所・会場
受け付け
対象・資格
申し込み先
問い合わせ
内容
募集人員
持ち物
費用・会費



お問い合わせ

新城保健センター 23 8551
鳳来保健センター 32 2811
作手保健センター 37 2839

検診

集団がん検診(要申込)

新城保健センター

12月19日(土) 午前実施
乳がん検診は、午後実施
大腸がん・前立腺がん・胃がん・子宮がん・乳がん・肺がん(喀たん)
前立腺がん検診は、50歳以上の方で胃がんとセットです。
肺がん(喀たん)検診は自宅
で3日間たんを採り、当日提出していただきます。事前に新城保健センターで検査容器をお渡しします。
大腸がん検診のみを希望される方は、新城保健センターで容器などをお渡しします。

胃がん	1,000円
大腸がん	300円
乳がん	1,300円
子宮がん	800円
前立腺がん	500円
肺がん(喀たん)	500円

乳がんの午前の検診は定員に達しました。

教室

社会復帰教室(要申込)

新城保健センター

12月22日(火)
午前10時～午後1時
こころの病などで生活に不安を感じている方
レクリエーション、創作活動

機能訓練教室(要申込)

鳳来保健センター

12月18日(金)
午後1時30分～3時30分
脳血管疾患などの方

かみかみ離乳食教室(要申込)

新城保健センター

12月25日(金)
午前9時15分～11時30分
平成21年3月～平成21年5月生まれまでの乳児とその保護者
母子健康手帳、エプロン、よだれかけ、タオル、お茶
筆記用具

ママとパパの教室(要申込)

新城保健センター

12月17日(木)
午後1時～3時30分
栄養士・助産師による、

お知らせ

医療機関での
乳がん・子宮がん検診の
受診期間が延長されます

荻野医院(子宮がんのみ)
32 0020

新城市民病院
(乳がん・子宮がん)

22 2171

平成22年3月31日(水)まで
乳がん 1,000円
子宮がん 1,000円
各医療機関に直接予約して受診してください。

麻しん・風しん混合(MR)予防接種

中学1年生・高校3年生の年齢の方で、麻しん・風しん混合(MR)予防接種を受けていない方は、冬休みを利用して平成22年1月30日(土)までにぜひ受けましょう。

注意!! 新型インフルエンザ

「うつらない」、「うつさない」ために!
こまめに手洗い、うがいをしましょう。
せき、くしゃみをするときは、口と鼻を押さえましょう。
せきが出るときは、マスクを着用しましょう。
十分な睡眠とバランスの良い食事をとりましょう。

新型インフルエンザの情報は、
随時チラシやホームページで
お知らせします。



行事料理 郷土料理
しんしろ食歳記
お煮しめ

お正月、お祝い事などの人が集まる時に振る舞われる伝統的なもてなし料理。「うま煮」とも呼ばれます。地元産の里芋や椎茸などを入れて調理してみましょう。



エネルギー.....
1,174kcal
食塩.....20.2g

材料(4人分)
里芋...4個 ごぼう...1本 干し椎茸...小8個
ゆでたけのこ...200g こんにやく...1丁
にんじん...中1本 鶏もも肉...200g さやえんどう...8本
だし汁(椎茸もどし汁を含む)...6c だしパック...1
調味料
・酒...100cc・砂糖・しょうゆ・みりん...各大さじ4
・薄口しょうゆ...大さじ3

下ごしらえ

里芋...泥を洗い落とし皮をむいて水に浸し、ぬめりを出しておく。
干し椎茸...水でもどし、軸を切り落としておく。
こんにやく...端から厚さ1cm位に切り中央に縦の切れ目を入れ手綱にし、2~3分ゆでしておく。
ごぼう...たわしで表皮をとり、5cm位の長さに切りそろえる。水にさらし、あくぬきしておく。
にんじん...皮をむいて7~8mmの輪切りにしたものを梅型で抜いてねじり梅にし、下ゆでしておく。
ゆでたけのこ...根元は7~8mmの輪切りにし、残りは縦4つ割りにする。
鶏肉...ひとくち大に切る。
さやえんどう...すじをとり、色良くゆでる。

作り方

鍋にぬめりを落としした里芋、ごぼう、椎茸、たけのこ、こんにやくを入れ、だし汁6Cを加え、中火にかけ、煮立ったら調味料とだしパック1個を加えてしばらく煮る。途中、下ゆでしたにんじんを加え、10分~15分程度煮る。にんじんが軟らかくなったら火を止め、煮汁ごと自然に冷ます。粗熱がとれたら色よくゆでたさやえんどうを加え、味を含ませる。大皿に彩りよく盛り付ける。保存は、密閉容器に移し、冷蔵庫で2~3日が目安です。

しみんのトビラ

問 じょうほう課 23-7623 ① info@city.shinshiro.lg.jp

高度1万メートルから見た地球環境の執筆者
小林機長にメッセージを送ろう

じょうほう課 23 7623

広報しんしろ「ほのか」では、平成21年4月号から「高度1万メートルから見た地球環境」を連載しています。(平成22年3月号が最終号の予定)皆さんの感想などをお寄せください。

内容

連載内容に関連付けてお願いします。
本文を読んだ感想
自分の環境への取り組みなど

締め切り

平成22年3月31日(水)

提出方法

はがき、手紙、Eメールでご提出ください。

文字数

800字以内

そのほか

皆さんからのメッセージは、小林機長へ随時お送りします。また、メッセージを広報などで紹介することがありますのでご承知ください。

郵便番号、住所、氏名、電話番号の連絡先を必ずご記入ください。

あて先

〒441-1392 新城市役所企画部じょうほう課
「小林機長にメッセージを送ろう」係
Eメール info@city.shinshiro.lg.jp



今月の表紙

10月21日(水)、桜淵いこいの広場でちびっ子運動会が開催されました。親子約100組が参加し、玉ころがし、玉入れ、アンパン競争などを行いました。



再発見! わがまちの文化財・施設紹介

旧田口鉄道跡

文化課 23 7655

田口鉄道は、昭和7年に飯田線本長篠駅と設楽町の三河田口駅間の22.6キロメートルが全線開業し、段戸山御料林の木材や地域の物産、生活物資の運搬と、地域住民の交通手段として活躍しました。最盛期には、11月の鳳来寺山もみじまつりの時期など、飯田線の電車が鳳来寺駅まで乗り入れて直通することもありました。

しかし、この路線は、トンネル24力所、鉄橋17力所、高度差は252メートルという険しく厳しい条件の山間を縫うように走るため、度重なる土砂災害による復旧工事に莫大な費用がかかる一方、沿線道路の整備が進み、利用者が増えたこともあり赤字経営が続き、遂に昭和43年8月、惜しまれながら廃止されました。



大井川鉄橋の橋脚跡

乗降ホーム跡、長篠の内金トンネルと大井川鉄橋の橋脚、富保の大草駅乗降ホーム跡、玖老勢のサイクリングロードとなった線路跡地、副川の双瀬トンネル、海老の滝上駅乗降ホーム跡などです。

線路跡地の多くと鉄橋やトンネルの一部は道路などに利用されており、注意して眺めると意外に身近に当時の面影が偲ばれる場所が見つかります。

第17回 東三河ボランティア集会を開催します

新城市社会福祉協議会 23 5618

「笑ってやるまいボランティアあそび」
交流の花咲く 山の凜ししる

ボランティアが出席形式で活動の紹介、自由な意見交換を行い、ボランティア同士の交流のきっかけ、活動の活性化を図ります。

12月19日(土)
文化会館

ボランティア活動を行っている方、ボランティアに興味、関心のある方

- ・開会式 午前10時~10時20分(小ホール)
- ・アトラクション 民謡、よさこい踊りの披露
- ・講演会 「笑う介護士」 袖山卓也氏
- ・出展 午後1時~3時(展示室ほか)

出展ブースでは、地域で活動する市民活動団体の活動紹介や一緒に会場で参加体験できるブースがあります。

台風18号により
停電となった皆さまへ

10月8日未明に通過した台風18号は、激しい風雨を伴い、新城・北設地区に甚大な被害をもたらした。当社電気供給設備におきまして、倒木や建物倒壊、飛来物などによる電線の断線、電柱の折損などの被害が各地で発生いたしました。

グループ会社も含め要員を総動員して復旧に努めました。被害が広範囲にわたる、特に倒木箇所が多数発生したことなどから、復旧するまでには多くの時間を要し、お客さまには多大なご迷惑、ご不便をおかけいたしましたことをお詫び申し上げます。

当社といたしましては、今回の経験を生かし、今後も関係機関との連絡を密にするとともに、引き続き電力の安定供給に従業員一丸となつて取り組んでまいります。今後とも当社事業にご理解とご協力を賜りますようお願い申し上げます。

また、長期間の停電により、深夜電力機器などタイマー機能がクリアされることがありますので、ご確認の上、再設定をお願いいたします。

中部電力株式会社
新城営業所
0120 985 631

皆さんからの情報をお待ちしています

広報しんしろ「ほのか」では、この「しみんのトビラ」への情報をお待ちしています。イベント紹介や募集、地区の出来事など、皆さんからの耳寄りな話をお寄せください。

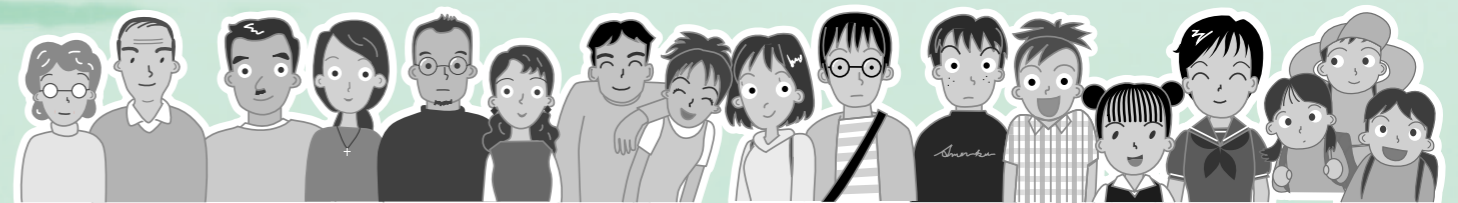

10月12日 祝

スポーツで 元気一杯

しんしろスポレク祭を桜淵いこいの広場などで開催しました。

約500人が、小学生ドッチビー大会・グラウンドゴルフ大会・ペタンクなどさまざまな競技に参加し、スポーツを楽しみました。



吹き飛んだ協和小学校の屋根

10月8日 困

台風18号が直撃

明け方にこの地方を襲った台風18号は、強風による倒木や屋根瓦が飛ぶなどの被害を及ぼしました。この影響で、一時は市内約3分の2の世帯で停電が発生しました。

10月25日 日

秋の珍味

新城へボサミットが文化会館はなの木広場で開催され、へボ愛好者の飼育したへボの巣の重量を競い合いました。また、即売会が同時に行われ、たくさんのお客さんが集まっていました。



10月21日 水

芸術の秋

市内の小学生約1,000人を招き、劇団ひまわりによる演劇「とんでろじいちゃん」を芸術鑑賞教室として行いました。

小学生は心温まる内容を楽しみながら鑑賞しました。



10月13日 火

落書きは犯罪です

ボランティア13人で結成された「落書き消し隊」が市内の落書き消しを行いました。

安全で快適な環境を保つため、これからも活動していきます。



10月1日 困～31日 土

よみがえった振袖

鳳来寺山表参道入口にある観来館で「時代布の振袖展」が開催されました。使わなくなった振袖の生地を使用して作ったミニ振袖が展示されていました。



河合完治君 (三塁手)
甲子園成績
28打数15安打・本塁打2本

- Q. 甲子園で最も心に残っていることは?
A. 全国優勝できたことです。
- Q. 市民の方の応援について
A. 優勝できたのも、両親、チームメート、応援してくださった方、全員のおかげだと思います。皆さんに感謝しています。
- Q. 今後の目標は?
A. 大学へ進学し、力をつけプロ野球へ行きたいと思っています。



金山篤未君 (外野手)
甲子園成績
17打数7安打・本塁打1本

- Q. 甲子園で最も心に残っていることは?
A. 全国高校球児の中で最後までグラウンドに立っていられたことです。
- Q. 市民の方の応援について
A. 知らない方からも「おめでとう」と声を掛けられるようになり、多くの方に応援されていたと実感しました。応援してくれた皆さんに感謝しています。
- Q. 今後の目標は?
A. 大学へ進学し野球を続け、自分をもっと磨きたいと思っています。



第91回全国高校野球選手権大会表彰式
(左から2人目が河合君、4人目が金山君)



金山君が出身校
巴小学校(作手地区)を訪問



河合君が出身校
千郷小学校(新城地区)を訪問

今年の夏に行われた第91回全国高校野球選手権大会で、愛知県代表として出場し、見事43年ぶりの優勝を果たした中京大京高校。その中心選手として活躍した2人が新城市出身の河合完治君(新城・川田原)と金山篤未君(作手・野郷)です。

10月9日金、多くの市民に夢と感動を与えてくれ、またその功績から、表彰を市から受けました。その後、市内の小中学校を訪問し、甲子園での体験談や夢を持つことの大切さなどを後輩へ伝えました。



夏の甲子園優勝の立役者



感動を ありがとう

甲子園で大活躍した
河合君、金山君が表彰されました



我が母校 再発見

～校歌を聴いてあなたは何を思い浮かべますか～

学校の概要

沿革
1873年(明治6年)に楽法寺らくほうじに開校

学校の特徴
炭焼き体験、ふるさと菅守に学ぶ会、全校スキー・スケート教室、学校林活動など

学年別児童数今昔

学年	1年	2年	3年	4年	5年	6年	計
S34年	27人	27人	26人	27人	26人	38人	171人
H21年	5人	1人	4人	1人	4人	4人	19人



スキー教室



炭焼き体験



校歌をめぐる物語

菅守校歌、今昔

地元の子どもたちに高等教育を受けさせたいという願いから、明治37年、菅沼尋常小学校と守義尋常小学校を合併し、両校名から1字とり菅守尋常高等小学校が守義イモリ山に新設された。

土地、資材、資金、開墾作業などのすべてが区民の寄付でまかなわれ、地元の子どもにかける区民の熱い思いが伝わってくる。

その後、大正5年(11年)の間に校歌が作成され、昭和17、18年ころまで愛唱された。

5番まであるその歌詞には、段戸山・雁峰山・巴山・砥鹿のみ山(本宮山)などの地域の山々の名だけでなく、菅沼城址や楽法寺などの名も次々と出てくる。地域の山々を敬う気持ち、ふるさとを大切に思う心にあふれた歌詞だ。その5番では「この校舎に来て学ぶ うずのわく子

や心して 古人にはじめ人となれ 朝な夕なにいそしみて 日出る国の民草の 栄の花と咲き出でよ」と、地域の子どもたちの未来に対する期待が表されている。

そして、菅守小学校となった現在の校歌にある「さあ たくましく進もうよ めざす文化の日本へ」という力強い歌詞に、その思いが受け継がれている。

みどりかがやく山にきて

学校の裏手には「わくわくたんけん山」という学校林がある。広さ2.6ヘクタールのその敷地にはさまざまな植物が生育している。訪れた時は、ちょうどキノコの繁殖期で、初めて目にする珍しい種類のものが多かった。子どもたちは、この山で野鳥やキノコの観察、炭焼き体験や記念植樹を行っている。炭焼き体験でできた炭は、地域の直販所で販売されることもあり、なかなか好評である。

毎朝自然を体感しながら山に登り、足腰を鍛えるたくましい子どもたち。山の恵みを受け、体だけでなく、自然を尊ぶ心も育っているに違いない。



炭焼きを学ぶ



菅守小学校 校歌

作詞 原田士朗
作曲 佐野量祥
昭和43年制定

一、ひかり ひかり
ひかりあふれる 朝の窓
開けば 風の さわやかさ
胸を張ろうよ 手をのばそ
望みをのせた あの雲に
菅守 菅守 菅守小学校

二、みどり みどり
みどりかがやく 山にきて
歌えば こだま 呼びかえす
谷を流れて ゆく水に
心すつきり 澄んでくる
菅守 菅守 菅守小学校

三、はるか はるか
はるかにつづく この道を
力 合わせて 肩くんで
さあたくましく 進もうよ
めざす文化の 日本へ
菅守 菅守 菅守小学校

地域との絆 ～天神様祭り～

運動場から学校林へ入る急な石段を登ると、菅原道真公を祭る祠堂がある。これは、旧小学校時代から地域に受け継がれているもので、毎年卒業式の後、保護者主催による天神様祭りが行われている。なぜこのようなお祭りをするに至ったかは今も謎であるが、記録によると、大正5年に始められたそうである。

天神様祭りの後、卒業生主役の「餅投げ」が行われる。地域の方々の寄付によって用意された餅を、卒業生が下で待っている子ども・大人たちに投げる。入学して5年間、餅を拾う側だった子どもたちが、晴れて餅を投げる側になり、卒業と成長を実感している。こうして、子どもたちは学問の神や地域に温かく見守られ、慣れ親しんだ校舎を巣立って行く。



菅原道真公を祭る祠堂



卒業式後の餅投げ



旧校舎

市民編集委員から複式授業を見学させてもらいました。算数は学年別に勉強するので、黒板は2カ所、机の並びも学年で別れていました。入学当初からそのような環境に慣れているせいか、子どもたちは当たり前のように勉強に集中していました。少人数ならではの方法で、じっくり勉強に取り組む子どもたちの姿が印象的でした。

次回2月号は、庭野小学校です。



12月の各種相談

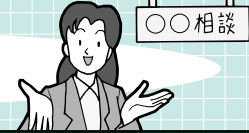

〇〇相談

相談名	と き	と ころ	申し込み・問い合わせ
児 童 相 談	毎週月～金曜日（要予約）	新城設案児童相談センター	新城設案児童相談センター 23-7366
一 般 健 康 相 談	12/7(月) 午前9時（要予約）	各保健センター	新城保健センター 23-8551 鳳来保健センター 32-2811 作手保健センター 37-2839
こころの健康相談	12/7(月) 午前10時（要予約）	作手保健センター	作手保健センター 37-2839
育 児 相 談	12/4(金) 午前9時30分～10時30分(母子健康手帳持参) 12/15(火) 午前9時30分～10時30分(母子健康手帳持参)	作手保健センター 新城保健センター	作手保健センター 37-2839 新城保健センター 23-8551
教 育 相 談	毎週月～金曜日 午前9時～午後5時（要予約）	市民体育館教育相談室	学 校 教 育 課 23-7652
登 記 法 律 相 談	12/10(木) 午前10時～午後3時 7日(月)正午までに要予約 12/25(金) 午前10時～午後3時 22日(火)正午までに要予約	勤労青少年ホーム 鳳来開発センター	司 法 書 士 会 22-4076
法 律 相 談	12/9(水)、24(木) 午後1時～4時(要予約)	しんしろ福祉会館相談室	社会福祉協議会 23-5618
心 配 ご と 相 談	12/3(木)、17(木) 午後1時～4時 12/2(水)、16(水) 午後1時～4時 12/14(月) 午後1時～4時	しんしろ福祉会館相談室 鳳来開発センター相談室 作手開発センター	社会福祉協議会 23-5618 社会福祉協議会作手センター 38-1481
身体障害者福祉相談	12/11(金) 午後1時～4時	しんしろ福祉会館相談室	社会福祉協議会 23-5618
知的障害者福祉相談	12/9(水) 午後1時30分～3時30分	レインボーはうす	社会福祉協議会 23-5618
市 民 活 動 相 談	12/16(水) 午後4時～8時（要予約）	はつらつセンター	じょうほう課 23-7623
女性悩みごと電話相談	12/8(火)、22(火) 午前10時30分～午後2時30分	じょうほう課	フリーダイヤル 0120-874-412
消 費 生 活 相 談	12/15(火) 午後1時～4時（要予約）	勤労青少年ホーム	商 工 課 23-7634
勤 労 者 生 活 相 談	12/16(水) 午前10時～午後4時 正午～午後1時は休憩	勤労青少年ホーム	商 工 課 23-7634
人 権 行 政 相 談	12/8(火) 午前10時～午後3時 12/8(火) 午前10時～午後3時	市民体育館 作手開発センター	市 民 課 23-7628 作手総合支所市民福祉課 37-2279
行 政 相 談	12/2(水) 午後1時～4時	鳳来開発センター	鳳来総合支所市民福祉課 32-1982
人 権 相 談	12/16(水) 午後1時～4時	鳳来開発センター	鳳来総合支所市民福祉課 32-1982
年 金 相 談	12/22(火) 午前10時～午後3時 年金の代理請求は委任状必要	勤労青少年ホーム	保 険 医 療 課 23-7625
無 料 住 宅 耐 震 相 談	12/5(土)、19(土) 午前9時～正午（要予約） 12/12(土) 午前9時～正午（要予約）	都 市 計 画 課 鳳 来 総 合 支 所	都 市 計 画 課 23-7640 鳳来総合支所地域整備課 32-1977

平成21年9月末現在

全職種計	382人
製 造	49人
事 務	29人
販 売・営 業	21人
看 護・介 護	59人
取 扱 員 求 人 数	

お仕事を探して求人募集は、ハローワークをご利用ください。

ハローワークは、国の機関のためすべて無料です。

・お仕事を探している人

・希望者への紹介、履歴書・職務経歴書など各種書類の書き方アドバイス

・求人募集をしていいる会社など

求人募集の申し込み、求人条件に関する相談

お仕事を探して求人募集は、ハローワークをご利用ください。

ハローワークは、国の機関のためすべて無料です。

・お仕事を探している人

・希望者への紹介、履歴書・職務経歴書など各種書類の書き方アドバイス

・求人募集をしていいる会社など

求人募集の申し込み、求人条件に関する相談

ハローワーク新城
22 1160

県救急医療情報システム

県救急医療情報センター
1年365日24時間最寄りの医療機関を案内しています。
22 1133
<http://www.oq.pref.aichi.jp/>

県小児救急電話相談
土・日曜日、祝日、年末年始の午後7時から午後11時まで小児の救急電話相談を行っています。
#8000(短縮電話番号)
052 263 9909

くすり安心電話

くすり・医療用品などに関する緊急の相談・質問など
問い合わせ 新城薬剤師会
開設時間
午後9時～翌朝午前9時
090 5007 1200

市内の交通事故状況

区 分	人身事故件数	死傷者(人)			物損事故件数	
		死 者	負傷者	計		
10月中	20年	23	1	25	26	101
	21年	44	0	56	56	99
	増減	21	-1	31	30	-2
累計10月末現在	20年	220	2	253	255	1,003
	21年	227	3	287	290	994
	増減	7	1	34	35	-9

12_{ch}

6_{ch}

おすすめティーズチャンネル

お問合せ **0120-816-142** <受付時間 AM9:00~PM6:00>

サポートダイヤル **0532-56-1237** <24時間受付>

～ 基本タイムテーブル ～

時間	平日	土・日
6:15	もぎたて情報BOX	HOTステーション週末号
7:00		(A)
30		(B)
8:00	いいじゃん新城	
15	(C)	豊橋市政企画番組 HOTステーション週末号
45	なつかし劇場	みかわスポーツワールド インフォメーション
9:00	情報BOX/インフォメーション	
10:00	(A)	松原みずのの歌が一番!
30	(C)	
11:00	レジャー番組/情報BOX	はままつキメキ出逢い旅
12:00		(A)
30		(B)
13:00	いいじゃん新城	
15	(C)	豊橋市政企画番組 HOTステーション週末号
45	近隣ぐるめ番組など	情報BOX/インフォメーション
14:00	情報BOX/インフォメーション	
15:00		(A)
30		(B)
16:00	いいじゃん新城	
15	なつかし劇場	豊橋市政企画番組
30	レジャー番組	HOTステーション週末号
17:00	情報BOX/インフォメーション	スポーツ/インフォメーション
18:00	(A) HOTステーション(平日生放送) 学園天国(火曜入替) みんな出る像(金曜入替)	特番 21日～「今年も一年 ありがとうございました。」
30	(B) とよはしNOW(月曜入替) 街角ネットたはら(隔週木曜入替) ぐるぐるめらんど(土曜入替)	
19:00	いいじゃん新城(水曜入替)	
15	(C) みんなの民話 ティーズとくNAVI いずみん広場	豊橋市政企画番組 遊YOU東海道
30	特番 18日～は特別番組を 放送します	
45	なつかし劇場	Tスベ
20:00	映画情報/浜名湖旬の釣り	第1回ええじゃないか! 豊橋和太鼓フェスタ
25	近隣ぐるめ番組など/スポーツ	5・6日 第1部 12・13日 第2部 19・20日 第3部
21:05	情報BOX/インフォメーション	
22:00		(A)
30		(B)
23:00	いいじゃん新城	
15	(C)	豊橋市政企画番組 インフォメーション
45	なつかし劇場	
24:00		(A)
30		(B)
25:00		(C)
30	音楽番組	
26:30	もぎたて情報BOX	

特別番組

まるっと見せます!生中継&特別番組

■いずれも午後8時～

21日「特番総集編」(渥美農業カクメロ、時習館放送部、とよはしかるた、若戸小学校)
22日「鬼まつり」 23日「豊橋少年少女合唱団」
24日「新城合唱交歓会第1部」 25日「新城合唱交歓会第2部」

6月11日(木)に新城文化会館で開催された「合唱交歓会」の様をお届けします。新城市内のほとんどの小中学校が参加し、日頃の練習の成果を披露。子供たちの素晴らしい合唱をお楽しみ下さい。



26日「祇園祭」 27日「豊橋ユースオーケストラ」
28日「炎の長縄跳び大会」 29日「田原まつり」
30日「豊橋まつり 総おどり」 31日「田原市民まつり」

生中継

新城市議会 12月定例会

■日程は、新城市議会HPでご確認下さい

新市長による所信表明および新城市議会一般質問の様を、新城市役所の議場より生中継でお届けします。

【豊橋市議会】 12月7日(月)・8日(火)・9日(水)午前10時～終了まで(予定)
*豊橋市議会はティーズ第2チャンネル(地デジ122CH・アナログ77CH)で放送します。
【田原市議会】 12月8日(火)・9日(水)午前9時～終了まで(予定)

特番

年末年始特別番組

年末特番「今年も一年ありがとうございました。」

12月21日(月) 午後6時～ * (A)にて放送

ティーズのこの1年を振り返ります。嬉しい視聴者プレゼントもお見逃しなく!

OLDIES but GOODIES in CARLIFE

12月16日(月) 午後7時15分～ * (C)にて放送

約100台のクラシックカー一堂に会する【トヨタ博物館クラシックカー・フェスティバル】の様をお届けします。(5/31開催)

お笑いライブ「漫才コンクール」

12月21日(月) 午後7時15分～ * (C)にて放送

豊橋駅前文化ホールで10月17日に開催された「漫才コンクール」の様子をお届けします。東海地方で活動するアマチュア芸人が漫才No.1を目指して自信のネタを披露!!お楽しみに!

ぐるぐる ぐるめらんど

温まろう!

■ 毎週土曜日入替 午後6時50分～ほか

毎月テーマごとに、ティーズエリアの美味しいお店を紹介する「ぐるぐるめらんど」。

寒い季節がやってきました。こんなときは温かいものが食べたくりますね。美味しい鍋を囲んで、心も体もほっと温まるひとときを過ごしてはいかがですか?どの料理もこの時期だから味わえる美味しいものばかりですよ。



* 都合により、番組を変更させていただく場合があります。予め、ご了承ください。

ケーブルテレビ×インターネット【ティーズ】

<http://www.tees.ne.jp>

財源確保のために有料広告を掲載しています。広告の内容に関する問い合わせは、直接広告主へ。

地球が見せる 自然の造形



小林宏之さん
吉川地区出身
(日本航空機長)

高度1万メートルから地球を眺めると自然が造り上げたさまざまな造形がある。その造り手は火山活動や地殻隆起、風

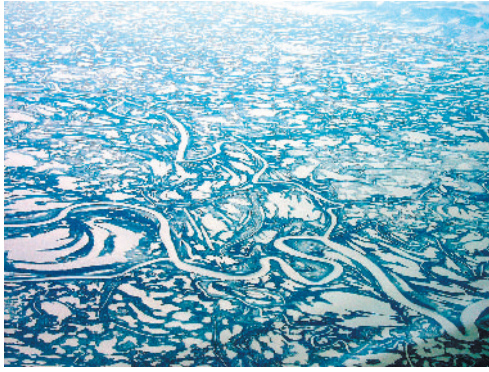

雪解けが始まったユーコン河

化、気象現象、生物の営みなどさまざまである。今月は私から見たそのいくつかをご紹介します。上の写真は、雪解けのユーコン河周辺の光景です。この河はカナダにある氷河が源流となり、カナダ、アラスカを流れてベーリング海に注ぐ大河である。その主流の川幅は市内を流れる寒狭川や豊川の数倍から10倍以上もある。アラスカも4月下旬から5月上旬になると雪解けが始まり、雪解け水は手つかずの大地を自由奔放に流れ、その川筋は毎年変化して複雑な模様を描いて見せてくれる。



竜の落とし子サンゴ

右の写真は、オーストラリア大陸の北東に日本列島に相当する長さになたって点在するグレートバリアリーフのサンゴ礁の一つである。グレートバリアリーフのサンゴ礁はブラジルのアマゾンの密林とともに地球上の生物が生きるための貴重な酸素を生成しており、地球環境保全にとっても重要な存在である。上空から見るサンゴ礁にはこのように「竜の落とし子」をしたものなどいろいろな形をしている。ちなみに、「竜の落とし子」のサンゴ礁の長さは、飯田線の湯谷温泉の駅から豊橋の駅までの距離に相当する。



モニュメントヴァレー

左の写真は、昔の西部劇映画によく登場する光景。モニュメントヴァレーを空から見たものである。アメリカのユタ州からネバタ州にかけて広がる砂漠地帯で、アメリカの先住民のナバホ族の居留地でもある。テール形の台地が浸食されて、あたかも記念碑(モニュメント)が並んでいるかのような景観を呈しているためこの名が付いている。この付近は、ほとんど1年中晴天が広がっており、カナダのバンクーバーを離陸してアメリカ大陸を縦断してメキシコへ向かう飛行中によく目にすることができる。これも地球の自然が造り上げた造形のひとつである。

なお、撮影は、巡航中に安定した状況下で、運航の安全を確認した上で行っています。

「高度1万メートルから見た地球環境」(4月号から連載中)の執筆者小林さんにメッセージを送ろう。詳しくは、18ページをご覧ください。

