

目次 Contents 《主な内容》

緊急医・カレンダー 特集 ニューススポット
お知らせ ほのか診察室 しみんのトビラ 心の葉しんじり

2008
11月
No.37

- ⑧ 特集 **そうだ 読書しよう**
- ⑩ Sバス北部線の時刻が変わります
- ⑫ 平成21年度 保育園入園受付のお知らせ
- ⑬ 市政報告懇談会が開催されました
- ⑰ BOLETIM INFORMATIVO DE SHINSHIRO(ポルトガル語版広報)
- ⑳ **エコとぴくくず「家電リサイクル法」をご存じですか**
- ㉘ ほのか診察室「市民病院の診療体制」について

<http://www.city.shinshiro.lg.jp>
E-mail info@city.shinshiro.lg.jp



響け杉の子音読発表会

今月の人口

平成20年10月1日現在(前月比)

総人口... 51,628人(-21)

男..... 25,364人(-12)

女..... 26,264人(-9)

世帯数..... 16,471世帯

出生.....21人

転入.....76人

死亡.....46人

転出.....74人

転出の取り消しなどで、総人口前月比の合計と異動事由の集計が一致しない月もあります。

夜間診療所

内科、小児科

診療時間

午後8時～午後11時

(受付/午後7時30分～午後10時30分)

開設日

月、火、金、土曜日(祝日除く)

開設場所

新城市夜間診療所

新城市字北畑54番地1

(新城市民病院東側隣接地)

24-1161

新城市夜間診療所位置図

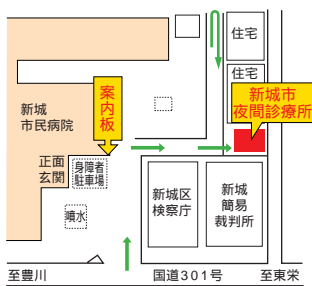

駐車場は、新城市民病院駐車場をご利用ください。

2008	11月 暮らしのカレンダー	夜間診療所	緊急医 (午後7時～午後11時)
1	土 乳幼児突然死症候群(SIDS)対策強化月間(～30日) 絵本の読み聞かせ【文】(図)	内科・小児科 (午後8時～午後11時)	茶臼山厚生病院 (富沢) 22-2266
2	日		今泉医院 (敬老勢) 35-1003
3	月 文化の日		おさだファミリークリニック(本町) 23-7772
4	火	内科・小児科 (午後8時～午後11時)	内山医院 (平井) 24-1212
5	水		静巖堂医院 (副川) 35-0022
6	木		西新町内科整形外科外科医院(東新町) 22-0372
7	金	内科・小児科 (午後8時～午後11時)	中村医院 (釣場) 22-2863
8	土 絵本の読み聞かせ【文】(図)	内科・小児科 (午後8時～午後11時)	宮本病院 (海老) 35-0811
9	日 秋季全国火災予防運動(～15日)		しんしろフィットクリニック(川路) 23-8531
10	月 全国糖尿病週間(～16日)	内科・小児科 (午後8時～午後11時)	ほうらいクリニック(大野) 32-1026
11	火 税を考える週間(～17日)	内科・小児科 (午後8時～午後11時)	茶臼山厚生病院 (富沢) 22-2266
12	水 アイデア教室【は】 女性に対する暴力をなくす運動(～25日)		村松内科 (東新町) 22-0026
13	木		ちさと医院 (杉山) 23-4321
14	金 世界糖尿病デー	内科・小児科 (午後8時～午後11時)	高木内科医院 (栄町) 22-2861
15	土 絵本の読み聞かせ【文】(図)	内科・小児科 (午後8時～午後11時)	今泉病院 (栄町) 22-1150
16	日 家族の日		中根医院 (本町) 24-1661
17	月 全国一斉「女性の人権ホットライン」強化週間(～23日)	内科・小児科 (午後8時～午後11時)	静巖堂医院 (副川) 35-0022
18	火	内科・小児科 (午後8時～午後11時)	ながしのクリニック(長篠) 32-3223
19	水 食育の日		織田医院 (下吉田) 34-0021
20	木		荻野医院 (長篠) 32-0020
21	金	内科・小児科 (午後8時～午後11時)	くまがい医院 (富永) 23-6800
22	土 絵本の読み聞かせ【文】(図)	内科・小児科 (午後8時～午後11時)	星野病院 (大野) 32-1515
23	日 勤労感謝の日 医療安全推進週間(～29日)		米田内科 (平井) 24-0700
24	月		のだクリニック (中市場) 22-1151
25	火 犯罪被害者週間(～12月1日) 性の健康週間(～12月1日)	内科・小児科 (午後8時～午後11時)	緑が丘診療所 (緑が丘) 24-4026
26	水		今泉医院 (敬老勢) 35-1003
27	木 アイデア教室【は】		おさだファミリークリニック(本町) 23-7772
28	金	内科・小児科 (午後8時～午後11時)	あいきょうクリニック(大野田) 24-1777
29	土 絵本の読み聞かせ【文】(図)	内科・小児科 (午後8時～午後11時)	茶臼山厚生病院 (富沢) 22-2266
30	日		内山医院 (平井) 24-1212

【文】文化会館 【青】青年の家 【体】市民体育館 【西】西部公民館
暮らしのカレンダー 【資】歴史資料館 【は】はつらつセンター【観】観来館 【開】作手開発センター

緊急医	
眼科	
平日/午後7時～午後11時 休日/午前9時30分～午後4時30分	
7:金:夜	さくら眼科(上平井) 22-4100
26:水:夜	春日眼科(杉山) 24-3222
30:日:昼	さくら眼科(上平井) 22-4100

整形外科	
平日/午後7時～午後11時	
11:火:夜	石川整形外科クリニック(平井) 24-6500

皮膚科	
平日/午後7時～午後11時	
18:火:夜	皮フ科(平井) 新栄クリニック 24-6022

休日診療所

診療は内科・歯科ともに外来のみです。利用されるときは、必ず「健康保険証」などをご持参ください。

医科	
午前9時30分～午後4時30分	
歯科	
午前9時～正午	

開設日	
11月	2日(日)・3日(祝) 9日(日)・16日(日) 23日(祝)・24日(振休) 30日(日)

開設場所	
新城休日診療所 新城市矢部字上ノ川1番地8 23-3665	

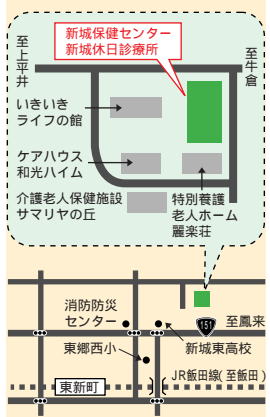

QRコードを利用しますと携帯電話から緊急医の情報をご覧いただけます。

診夜 電話で症状を連絡のうえご来院ください。 緊急 外来のみですので、受診を希望される方は、 療 医師の都合により、診療時間の変更また 急 電話で容態を事前に連絡してお越しくさ 所 間は休診することがあります。 医 また、緊急医は都合で変わることがあります。

読書感想文を書かなくてよくなってから 本を読むのが好きになった

読書ノススメ

絶対オモシロいからって

友だちから薦められたこの本

正直、読書なんて卒業して以来かしら

「家の中より外の方が気持ちがいいよ」

だって、ほんとかな

ま、今日はお天気もいいし、試してみるか

秋風にやさしく頬をなでられながら、本を開く

最初は、主人公の名前も頭に入らなかったのに

いつの間にか自分も、登場人物のひとりになっていた

ドキドキ、ドキドキ

ページをめくるたびに、鼓動が高まる

思いがけない結末に、心がキュッとなった

私はしばらく、川を眺めていた

心地よい脱力感とともに席を立つ

来週もまた来ようかな

今度は自分で本を探して



そうだ
読書
しよう

特集

お気に入りの場所で、お気に入りの本を

新城から広い世界へ飛び立った人たち。彼らの著書を読みながら、昔の偉人たちに思いをさせてみてはいかがでしょうか。今回の特集では、新城を代表する研究者、作家として、民俗学者の早川孝太郎さんと推理小説家の大阪圭吉さんをご紹介します。

新城が生んだ民俗学者



早川孝太郎

プロフィール
 明治22年12月20日、長篠村大字横山（現新城市横川）に誕生。長篠尋常高等小学校を卒業後、洋画家を志して上京するも、日本画に転じ、松岡映丘に弟子入り、これが縁となって、その兄の柳田国男（民俗学者）に師事することとなり、民俗学の調査・研究に従事するようになりました。

昭和5年に代表作「花祭」を出版し、民俗学の分野での地位を確立します。

後年は、九州帝国大研究室で農村経済学の研究を続け、農民教育協議会鯉淵学園講師、文部省文化財保護委員会専門委員などを務めました。

昭和31年12月23日、東京にて病没。（享年67歳）

主な著作

- ・「おとら狐の話」（大正9年）
- ・「三州横山話」（大正10年）
- ・「猪・鹿・狸」（大正15年）
- ・「花祭」（昭和5年）

図書館2階の郷土図書室でご覧いただけます。

「三州横山話」から
 【死ぬまで縄をなつた男】
 私の祖父の弟で夏目周吉という男は、中略、朝起きると、その日の天候を家の者に訊いて、三州へ墓参りに行かなくてはならないと、ひとり諾つては土間へ降りて草履を作るのが日課であったのですが、草履に緒を付けるのを忘れてしまつて、二尺ほどもある長い草履を幾つも作つたといひます。

いよいよ臨終という日には、床の中でその日の天候を訊いて、手に唾をつけては、しきりに縄をなう真似をしていて、最後に息を引き取るまで、その手つきは休めないうで、安らかに息を引き取つたと言ひます。

「早川孝太郎研究会」を紹介します
 平成16年11月、横川区の方々を中心に発足。現在、会員数15人。毎月第一月曜日の夜に、早川孝太郎全集や、「新城はくするまの会」が制作した朗読テープをもとに、読書会を行っています。物語に登場する植物や人物を調査してみたり、会員はみな、楽しみながら研究を続けています。

2年前から、早川孝太郎さんゆかりの地を訪ね歩くウォークラリーに協力。遠方から、故郷を懐かしみ参加される方も多いそうです。平成18年には、市の「めざせ明日のまちづくり事業」の助成を受け、横川公民館の舟着山がよく見える場所に説明板が設置されました。

上段の早川孝太郎さんの絵は、ウォークラリー参加者が、彼の写真をもとに描いたものです。

連絡先（代表 大谷将夫さん）
 TEL:25-0888
 E-Mail: yosshi@io.ocn.ne.jp

新城が生んだミステリー作家



大阪圭吉

プロフィール
 本名は鈴木福太郎さん。明治45年新城市町並に誕生。昭和6年日本大学商業学校（現日本大学商学部）を卒業後、新城町役場に就職。役場に勤める傍ら小説を書き続け、昭和7年「人喰い風呂」が雑誌の懸賞で佳作、その年「デパートの絞刑吏」を発表し、作家デビューを果たします。

その後、「とむらい機関車」、「死の快速船」など代表作をつぎ発表。作家としての地位を確立し、昭和13年には新城町役場を退職、本格的な作家生活へと入ります。

昭和17年、東京都小石川区へ移住。東京での作家生活に入るもつかの間、昭和18年8月応召して戦地へ赴き、昭和20年7月戦地ルソン島にて病没。（享年33歳）

とむらい機関車（文庫本）
 H市の機関手、長田泉三は、自身が運転する機関車が轢殺事故を起こすたび、花輪を操縦室の天井に49日間飾っていた。そんな長田泉三が運転する機関車に毎週日曜日豚が衝突するという奇妙な轢殺事故が起る。しかも事故を起こすのは決まって長田が運転する機関車。誰が一体何の目的で、こんなことをするのだろうか。それには意外な顛末が。

戦地ルソン島にて夭折した推理小説家大阪圭吉の作品「とむらい機関車」他8点を収録。

主な著作

- ・「坑鬼」
- ・「寒の夜晴れ」
- ・「大百貨注文者」
- ・「動かぬ鯨群」
- ・「幽霊妻」
- ・「とむらい機関車」

著者 大阪圭吉
 出版社 創元推理文庫

大阪圭吉さんのことを、長男の鈴木壮太郎さんに聞きました
 父のペンネームの「大阪圭吉」ですが、これは、父が作家人生を始めた当時、大阪に住む弟からもらった手紙がきっかけでつけられました。

ある時、父の弟圭次さんから父あてに手紙が来ました。その手紙の最後には、「大阪より圭次」との記載がありました。父はこれだと感じたようです。当時、推理小説界の巨頭江戸川乱歩を意識して、江戸に対し、大阪、吉は當時はやりの名前。文学者らしい父の命名だと思ひます。



鈴木壮太郎さん（本町地区）



著者：安陽子 文絵
富安陽子 富安陽子
降矢なな 降矢なな
出版社：福音館書店

まゆとおに

今年、メンバーが増えたのを機に団体名を「読みがたりの会 もりの本だな」と改め、さらなる活動の充実を図っています。

月2回、低学年、高学年分かれての読みがたりと、学芸会への参加、学校通信での本の紹介が主な活動内容です。月1回集まって、本の情報交換や学芸会参加に向けての準備を行っています。

推薦するこの絵本は、富安陽子さんの読者を思わず惹きこませる文章と降矢ななさんの迫力ある絵で、大人も子どもも、思わずほほえんでしまいます。ぜひ親子でページをめくり、楽しんでもらいたいです。

子どもたちは、一緒に読んだり、楽しんでる大人がそばにいることで、さらに本への興味が深まるようです。たくさんのお本と出会わせてあげたいです。子どもたちの楽しんでくれる顔を見るのが、私たちのなにより喜びです。

あらまし
やんちゃな、やまのぼの子「まゆ」と、まゆを食べようと思つたおにのやりとりが、テンポよく楽しく描かれています。躍動感あふれるまゆとおにの姿、かわいいきつねの絵に思わず笑ってしまいます。



読みがたりの会
もりの本だな

設立 平成15年
代表 齋藤純子さん
会員 8人
内容 小学校での読みがたり、本の紹介など
代表 齋藤純子さん
22 3150



著者：灌正男
出版社：中央公論新社

白球に乾杯

あらまし
中京商（現中京大中京）・京大の元野球部監督の自叙伝。戦前から戦後、そして現在に至るまで、情熱と信念をもって取り組んできた学生野球への想いが、種々のエピソードを交えながら熱く語られている。

少年野球にとって大切なのは、目の勝利ではない。だから、いくら技術に秀でていても、礼節を守れない子は試合に出場させません。子どもたちの人生は長いのです。野球の技術の向上よりも、人間的な成長の方がはるかに大切です。それを伝えるには、指導者や父兄がその姿勢を見せることが重要。率先してグラウンド整備を行う背中から、子どもたちに感謝と奉仕の心が芽生えます。

よく指導の秘訣を聞かれますが、正解はありません。子どもたちは一人ひとりみな違うのです。子どもを、自分から教わりたいという気持ちにさせること、その子の持っている力を最大限に引き出してあげること、それが指導者の役割だと思っています。

この本は、多くの選手のみならず、多くの指導者を育ててきた元学生野球の監督の自叙伝です。まさに、アマチュアスポーツの神髄が詰まっています。共感できる箇所が多く、励みになります。



新城ベアーズ

設立 昭和53年
代表 荒木晋一さん
会員 65人
内容 硬式少年野球
代表 荒木晋一さん
22 2881



著者：セヴァン・カリス＝スズキ
出版社：学陽書房

あなたが世界を変える日

環境、おもに市のごみ問題を考える行動する会として、平成7年9月に発足しました。これまでに4回の大会を行い、市民への問題提起・意識啓発に取り組んできました。

私たちがこの本を紹介するのは、かけがえない地球を改めて思い起こしてもらいたいからです。地球を大切にする気持ちが環境問題を解決していく。そんな期待をこめてこの本を紹介しました。

私たちは、毎年、主軸となるテーマを掲げ、会員同士で活発な意見交換をしながら市における「ごみ」をはじめとする環境の問題に真正面から立ち向かう、熱き仲間たちです。

「あいうえお」とは、「はじめの一步」という意味です。環境問題は、身の回りの小さなことをみんなで気をつけていかなければ解決できません。みなさんも私たちと一緒に、まず一歩「あいうえお」から始めてみませんか。

あらまし
12歳の少女が1992年リオデジャネイロの環境サミットでスピーチしました。「どうやって直すのかわからないものを、こわしつづけるのはもうやめてください」。彼女の伝説のスピーチが色鮮やかな絵本になりました。



緑が丘分別回収スタート

あいうえお環境
あいうえお会議

設立 平成7年
代表 大谷将夫さん
会員 20人
内容 環境問題に対する問題提起や意識啓発、会員相互の学習
代表 大谷将夫さん
25 0888



著者：宮城谷昌光
出版社：新潮社

古城の風景1

飯田線には「城」のつく駅名が三つあります。野田城・新城・長篠城ですべて新城市内です。沿線から外れた亀山城・宇利城などをいれて市内の六つの城がこの本に登場します。山の手から平野への出口に並ぶこれらの城は、時期を少しずつずらしながら、戦国時代の流れを大きく変えた「長篠・設楽原の戦い」につながっていきます。

小さな旅12編

『古城の風景1』冒頭の書き出しが記すように、「この本」は、著者の歴史小説『風は山河より』（昨年春の完結）を足で確かめる歴史紀行です。

用語は結構むづかしいが、それぞれの古城の盛衰が時に絵のように、時に脚注のようにまとめられている不思議な本です。
・（寺の庭）よけいな作為がなく、すがすがしい
・（この城址のよいところ）整理整頓しすぎでないこと
・不可解にたじろいでいては歴史の面白さを減らすこと



設楽原をまもる会

設立 昭和55年
代表 小林芳春さん
会員 地区会員と個人会員で構成
内容 設楽原の史跡保全と研究
事務局 今泉義一さん
22 0492

五回目の野田城
この紀行で、著者は野田城へ五回目だといっています。書くために準備される膨大な資料とその背景に作家の執念のようなものを感じます。年号も地名も人名も、とくにかく詳しい。野田城では土橋と横矢を確かめ、長篠城では対岸のコロミツ坂（有海）も訪ねています。



新城 アリスのうさぎ
 毎週土曜日の午後1時から午後1時30分まで、グループで「アリスのうさぎ」の皆さんが子どもから大人までを対象に、絵本の読み聞かせをしています。毎月第3土曜日には、米国出身の杉浦エリザベスさんとともに、英語と日本語による読み聞かせも行っています。英語による絵本の読み聞かせ日程は変更になることがあります。
 代表 夏目 理知子さん
 37 2578

グループを紹介します

年代別貸出率(冊数)

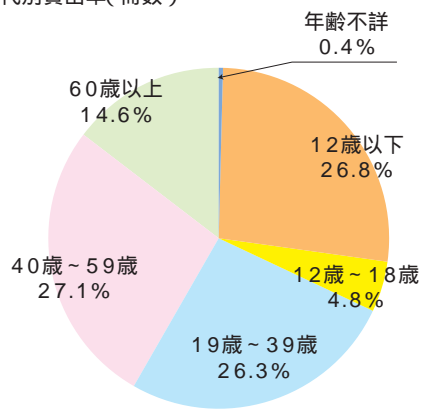

ちょっと知りたい
新城図書館の利用状況
 貸出人数 40,564人
 貸出冊数 139,577冊
 平均貸出冊数 3.4冊/人
 (平成19年度実績)

新城図書館には、郷土図書室、郷土資料展示室があり、作手には作手図書室などの文化施設があります。また、新城、鳳来、作手の各地区それぞれに読書サークルがあり、日々活動しています。そんな活動サークルの中で図書館、図書室を活動の拠点としている団体を紹介します。

9年前の平成11年4月に発足した「ほづらいあすなろ読書会」は、毎月第一水曜日に開発センター相談室で勉強会を開いています。この勉強会では、本に関する情報交換や感想などを話し合います。最近では活動の一環として老人保健施設「サマリアの丘」へ、読み聞かせのボランティアを始めました。私たちは、鳳来地区に図書室がほしいという希望を持っています。
 代表 福田 利恵さん
 32 2735



左 安井清乃さん・右 中村純子さん

鳳来 あすなろ読書会

新城図書館2階の郷土図書室・郷土資料展示室を利用しよう

意外と知られていないのが、新城図書館の2階。ここには、郷土図書室、郷土資料展示室があり、新城、三河、愛知県の歴史や文化にまつわる資料、文物などが、豊富にそろえています。ぜひご来館ください。お待ちしております。



郷土図書室

新城、三河、愛知県に関する資料をそろえています。
 ・長篠・設楽原の戦い
 ・新城文書
 ・南北設楽郡
 ・三河地方(市町村誌など)
 ・尾張地方(市町村誌など)
 ・愛知県資料

郷土資料展示室

郷土資料展示室は新城図書館2階、郷土図書室の奥にあります。

先史時代から現在まで、新城にまつわるさまざまな発掘品、文物、写真などが展示されています。

展示品(抜粋)

- ・市内で発掘された石器や土器
- ・一織田摩訶戸古墳の内部模型
- ・能面・能衣装の写真
- ・三州設楽郡上平井村検地帳
- ・長篠・設楽原の戦い大ジオラマ
- ・民俗芸能など郷土関連ビデオ

を見ることが出来ます。

新城図書館

1階 午前9時~午後8時
 2階 午前9時~午後5時
 (申し出により午後5時以降も閲覧可能)
 毎月月末 12月29日、1月3日
 2月末、3月初めの10日間
新城図書館 23 2333

作手 あめんぼ読書会

今から24年前の昭和59年に幼児を連れて母親3人で発足しました。当初はグループ内の絵本の読み聞かせや情報交換を中心に活動を展開。その後、地域へと輪を広げ、講演会、人形劇、図書館運動など多彩な活動に取り組んできました。現在は、月1回の話し合いをもちつつ、作手図書室と街角図書館の管理、運営などのボランティアを行っています。
 代表 加藤 公子さん
 38 1655



作手図書室

時 午前9時~午後5時
 土曜・日曜祝日
 12月29日~1月3日

本の貸し出し

一人何冊でも可能です。貸出期間は21日です。

本を借りるには

本の裏についているブックカードで行います。年月日や名前を記入し、カード入棚に入れ利用します。

作手開発センター

37 2221



街角の図書館



設置場所

作手B&G海洋センタープール前
 戸津呂のバス停
 JA愛知東北部出張所前
 太田屋商店前(田原)
 作手高校前のバス待合所
 カッコ内はバス停名です。
あめんぼ読書会
 代表 加藤 公子さん
 38 1655



今回の特集は、読書ととりあげました。この機会に皆さん本を読んでみてはいかがでしょう。まずは自分の興味ある分野から、読書を楽しみましょう。

Sバス北部線の時刻が変わります

現在、新城地区の北部地域を運行しているSバス北部線は、11月1日から、時刻を一部変更します。（第1便は変更ありません）
 これまでの時刻よりも遅くなりますので、通院などでSバス北部線を利用されている方は、ご注意ください。

Sバス北部線

平日のみ運転しています。
 土曜、日曜、祝日および年末年始（12月29日から1月3日）は運休します。
 夏4月1日から10月10日（冬10月11日から3月31日）

運賃

一乗車 200円

車内でSバス共通回数券も販売しています。

企画課

23 7620

北部線時刻表（H20.11.1から）

上り

バス停名	第1便	第2便	第3便	第4便	第5便
緑が丘		9:30	11:24	13:47	15:44
大海駅		9:32	11:26	13:49	15:46
寒狭橋	7:40	9:36	11:30	13:53	15:50
追分	7:43	9:39	11:33	13:56	15:53
横山	7:46	9:42	11:36	13:59	15:56
銭亀	7:47	9:43	11:37	14:00	15:57
出沢	7:49	9:45	11:39	14:02	15:59
浅谷	7:50	9:46	11:40	14:03	16:00
宮脇	7:52	9:48	11:42	14:05	16:02
東小学校	7:54	9:50	11:44	14:07	16:04
歴史資料館	7:55	9:51	11:45	14:08	16:05
名高田	7:56	9:52	11:46	14:09	16:06
須長	7:57	9:53	11:47	14:10	16:07
大宮	7:58	9:54	11:48	14:11	16:08
牛倉	7:59	9:55	11:49	14:12	16:09
川上	8:01	9:57	11:51	14:14	16:11
保健センター	8:03	9:59	11:53	14:16	16:13
矢部	8:05	10:01	11:55	14:18	16:15
東郷西保育園	8:07	10:03	11:57	14:20	16:17
上平井	8:08	10:04	11:58	14:21	16:18
新城警察署	8:09	10:05	11:59	14:22	16:19
新城郵便局	8:10	10:06	12:00	14:23	16:20
新城駅	8:12	10:08	12:02	14:25	16:22
新城病院前	8:14	10:10	12:04	14:27	16:24
新城栄町	8:15	10:11	12:05	14:28	16:25
中町	8:15	10:11	12:05	14:28	16:25
市役所	8:16	10:12	12:06	14:29	16:26
新城中学校	8:17	10:13	12:07	14:30	16:27
新城保健所	8:18	10:14	12:08	14:31	16:28

下り

バス停名	第1便	第2便	第3便	第4便	第5便(冬)	第5便(夏)
新城保健所	8:30	10:21	12:15	14:46	16:36	16:58
新城中学校	8:31	10:22	12:16	14:47	16:37	16:59
市役所	8:32	10:23	12:17	14:48	16:38	17:00
中町	8:33	10:24	12:18	14:49	16:39	17:01
新城栄町	8:33	10:24	12:18	14:49	16:39	17:01
新城病院前	8:34	10:25	12:19	14:50	16:40	17:02
新城駅	8:36	10:27	12:21	14:52	16:42	17:04
新城郵便局	8:38	10:29	12:23	14:54	16:44	17:06
新城警察署	8:39	10:30	12:24	14:55	16:45	17:07
上平井	8:40	10:31	12:25	14:56	16:46	17:08
東郷西保育園	8:41	10:32	12:26	14:57	16:47	17:09
矢部	8:43	10:34	12:28	14:59	16:49	17:11
保健センター	8:45	10:36	12:30	15:01	16:51	17:13
川上	8:47	10:38	12:32	15:03	16:53	17:15
牛倉	8:49	10:40	12:34	15:05	16:55	17:17
大宮	8:50	10:41	12:35	15:06	16:56	17:18
須長	8:51	10:42	12:36	15:07	16:57	17:19
名高田	8:52	10:43	12:37	15:08	16:58	17:20
歴史資料館	8:53	10:44	12:38	15:09	16:59	17:21
東小学校	8:54	10:45	12:39	15:10	17:00	17:22
宮脇	8:56	10:47	12:41	15:12	17:02	17:24
浅谷	8:58	10:49	12:43	15:14	17:04	17:26
出沢	8:59	10:50	12:44	15:15	17:05	17:27
寒狭橋	9:02	10:53	12:47	15:18	17:08	17:30
追分	9:05	10:56	12:50	15:21	17:11	17:33
横山	9:08	10:59	12:53	15:24	17:14	17:36
銭亀	9:09	11:00	12:54	15:25	17:15	17:37
大海駅	9:11	11:02	12:56	15:27	17:17	17:39
緑が丘	9:13	11:04	12:58	15:29	17:19	17:41



企画課
23 7620

Sバス西部線もご利用ください
 新城地区の千郷地域を7月1日からSバス西部線が運行しています。
 西部線は、川田原公民館を出発して、新城駅や市民病院、市役所など、市の中心部をぐるっと一周しています。
 バスに乗れば、自分で運転している時には気づかなかつた、新しい出会いや発見があるかもしれません。
 Sバス西部線は実証運行です。これからも存続させていくためにも、ぜひご利用ください。

市の大切なお知らせをお届けします

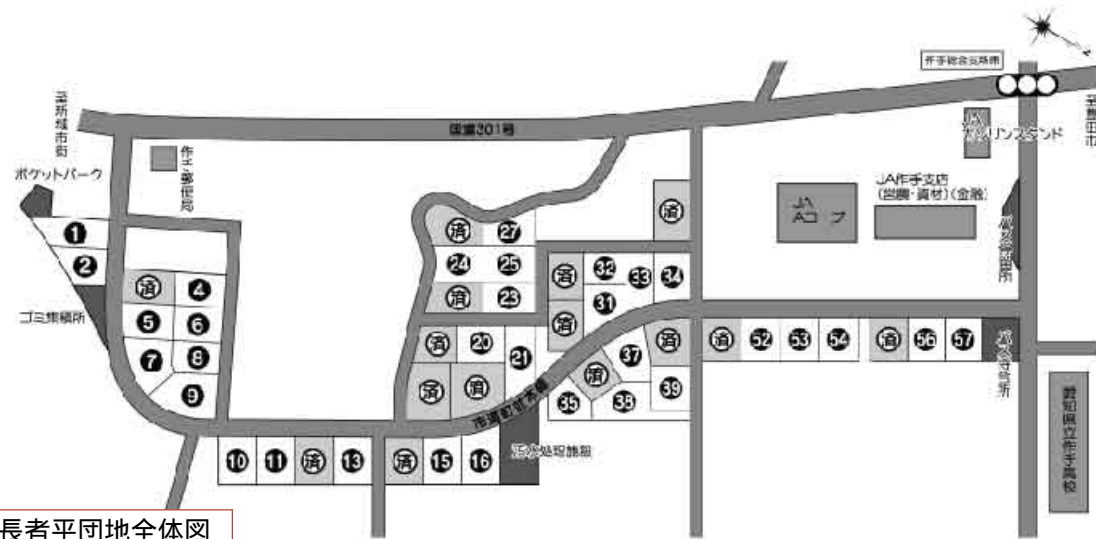

長者平団地全体図

分譲価格表 単価28,500円(坪94,216円)

宅地番号	宅地面積		分譲価格(円)
	()	(坪)	
1	501.26	(151.63)	14,285,000
2	378.36	(114.45)	10,783,000
4	360.26	(108.97)	10,267,000
5	325.15	(98.35)	9,266,000
6	348.65	(105.46)	9,936,000
7	413.70	(125.14)	11,790,000
8	378.05	(114.36)	10,774,000
9	369.84	(111.87)	10,540,000
10	343.77	(103.99)	9,797,000
11	348.03	(105.27)	9,918,000
13	366.97	(111.00)	10,458,000
15	312.16	(94.42)	8,896,000
16	353.54	(106.94)	10,075,000
20	348.00	(105.27)	9,918,000
21	391.12	(118.31)	11,147,000
23	354.81	(107.33)	10,112,000
24	326.80	(98.85)	9,313,000
25	345.80	(104.60)	9,855,000
27	416.61	(126.02)	11,873,000
31	354.37	(107.19)	10,099,000
32	355.20	(107.44)	10,123,000
33	330.38	(99.93)	9,416,000
34	345.82	(104.61)	9,855,000
35	361.49	(109.35)	10,302,000
37	377.61	(114.22)	10,761,000
38	503.35	(152.26)	14,345,000
39	374.00	(113.13)	10,659,000
52	294.12	(88.97)	8,382,000
53	294.11	(88.96)	8,382,000
54	291.75	(88.25)	8,314,000
56	278.33	(84.19)	7,932,000
57	279.74	(84.62)	7,972,000



周辺施設

作手総合支所	約400m	作手診療所	約700m
作手郵便局	約300m	作手保育園	約700m
巴小学校	約1,000m	作手中学校	約800m

物件概要

所在地 / 作手高里地内 交通 / JR飯田線「新城駅」から車で約25分 地目 / 宅地 用途地域 / 都市計画区域外、無指定 総区画数 / 47区画 販売区画数 / 32区画 分譲価格(1区画) / 793.2万円 ~ 1,434.5万円 分譲面積(1区画) / 278.33 ~ 503.35 (約84坪 ~ 約152坪) 最多価格帯 / 1,000万円台(12区画) 建ぺい率 / 70%以下 容積率 / 200%以下 施設・設備 / 上下水道完備 売主 / 新城市

市では作手高里地内、長者平団地の宅地32区画を分譲しています。作手高原で快適な田舎暮らしをしてみませんか。先着受付中です。

作手高原宅地分譲「長者平団地」を分譲しています

地域振興課

37 2259

平成21年度 保育園入園受付のお知らせ

来年4月から新規に保育を希望される乳幼児の入園受付および面接を次のとおり行います

対象児

平成21年4月1日から、新規に保育を希望される乳幼児

入園申込書の配布

11月7日(金)から、各保育園、本庁児童課または各総合支所市民福祉課でお渡しします。

入園の手続き

入園申込書に必要書類を添えて、希望される保育園へお子さんと一緒に来園ください。

保育園の定員を超えた時は、抽選となる場合があります。

受付日程で入園申し込みができない方

12月15日(月)～26日(金)の間に本庁児童課、各総合支所市民福祉課または希望保育園へお越しください。
(土、日曜日・祝日を除く日)

受付および面接日程

保育園 (受付場所)	受 付 日 時
中 央	12月1日(月) 午前9時30分～11時30分
城 北	" 午後1時30分～3時30分
千 郷 東	12月2日(火) 午前9時30分～11時30分
千 郷 中	" 午後1時30分～3時30分
千 郷 西	12月3日(水) 午前9時30分～11時30分
東 郷 東	" 午後1時30分～3時30分
東 郷 中	12月4日(木) 午前9時30分～11時30分
東 郷 西	" 午後1時30分～3時30分
東 部	12月8日(月) 午前9時30分～10時30分
宇 利	" 午前11時～正午
吉 川	" 午後1時30分～2時30分
長 篠	12月9日(火) 午前9時30分～11時30分
鳳 来	" 午後1時30分～2時
鳳 来 西	" 午後3時～3時30分
山 吉 田	12月10日(水) 午後1時30分～2時30分
大 野	" 午後3時～4時
作 手	12月11日(木) 午前9時30分～11時

保育内容(予定)

保育の種類	内 容
一般保育	対象児童 保護者が仕事などの事情で、昼間家庭で保育ができない乳幼児 対象園 全園 平日 午前8時～午後4時 土曜日 午前8時～正午
延長保育	対象児童 保護者の就労状況や家庭の事情で、一般保育時間を延長して長時間の保育が必要な乳幼児 平 日 午前7時30分～午後7時 土曜日 午前7時30分～午後1時30分 対象園 中央、城北、千郷東、千郷西、長篠、大野、作手の各保育園 平 日 午前7時30分～午後5時30分 土曜日 午前7時30分～午後0時30分 対象園 千郷中、東郷東、東郷中、東郷西、東部、宇利、吉川、鳳来、鳳来西、山吉田の各保育園
乳児保育 (0歳児)	対象児童 おおむね生後6カ月を超え満1歳に満たない乳児 対象園 中央、城北、千郷東、東郷中、長篠、作手保育園
障害児保育	対象児童 障害の程度が軽度または中程度の集団保育が可能なおおむね4歳以上の幼児 対象園 全園

児童課
市民福祉課
市民福祉課

37	32	23
2	1	7
2	9	6
1	8	2
1	2	2

市民の皆さんと市長が語る会

市政報告・懇談会が開催されました

秘書室 23 7 6 1 8

今年で3回目となる、市政報告・懇談会が、7月3日(木)から18日(金)にかけて市内9カ所で開催されました。各会場では、市長の市政報告に続いて、市民の皆さんとの意見交換が行われました。

新市発足後の歩み

市の財政状況は依然として非常に厳しい状況にあり、職員数の計画的な削減や補助金改革などによる行財政の改革を推進しています。また、市の財政状況をまとめた「ザイセイの話」を各戸配布するなど、市民自治の基本である市民との情報共有にも努めています。

個別の事業では、訪問看護ステーションを開設し、介護サービスを含めた在宅医療体制が整ったこと、消防防災センターが稼働し始め、24時間対応のヘリポートや防災学習センターが整備されたこと、光ファイバネットワークの整備が完了し、市内の情報通信環境が整ったことなどがあげられます。公共交通においても、広い市域全体での合理的なネットワークの形成をめざし、路線の見直しに取り組んでいます。

総合計画

本年4月に、市の最上位計画であり、合併後最初の総合計画となる「第1次新城市総合計画」がスタートしました。

今回の総合計画は、真の市民自治社会の実現をめざし、4つの基本戦略を掲げています。市民自治社会創造

地域内分権や行政経営への市民参加を通じ、市民が主役のまちづくりを進めます。自立創造

新しい産業基盤の育成、定住人口の確保などにより地域間競争力を養い、地域の自立を進めます。安全・安心のくらし創造

地域医療や防災体制、子育て支援の充実などにより、安全で安心できる地域社会の実現をめざします。環境首都創造

豊かな自然を背景に、地球温暖化対策など環境に軸足を置いた市民活動を進めます。

今後の課題など

病院と地域医療

厳しい状況が続く地域医療体制の確保については、健康医療部を設置し、市の政策課題として責任を持って、地域全体で取り組んでいきます。

栄町線

栄町線を県事業によって新城駅まで延伸し、市が駅前広場を整備することで、新城の顔となる交流の場をつくりたいと考えており、地元のご理解を得ながら、事業化について県と調整していきます。

新東名のインター周辺整備

浜松と豊田の両経済圏域の中間地点に新城インターチェンジが設置されることから、産業立地部を新設し、企業立地や周辺の住環境整備などに取り組んでいきます。

この影響で、特に民間開発の圧力がかかると予想される長篠地域を準都市計画区域に指定し、土地利用をコントロールし、無秩序な開発を防止します。

農業・観光

これからの農業は、その振興に関わる機関や団体が一体となって取り組む必要があることから、市、JA愛知東、農林業公社が、4月に市の農業振興課内に設置した「農業振興対策室」に窓口を一本化し、協力体制の構築に向けて一歩踏み出したところです。



観光については、新東名インター周辺の開発も含めて、市の可能性を大きく高めるものであると考えています。

子育て支援と若者定住

子育てを地域全体の義務としてとらえる考え方により、地域社会やNPO、企業、行政などが協力して子育てを支援する体制づくりに取り組んでいきます。

市政報告・懇談会 質問と回答

秘書室 23 7618

総合計画

Q 総合計画に、市民協働の手法が載っているが、地域の意識のあり方やリーダーの存在によつて、地域協働や自治を進めるほど、地域格差が広がるのではないか。

A これを避けるために地域にも職員を配置する意味があります。地域担当職員は自治を代行するのではなく、地域をしつかりと見守ることで課題を肌で感じ、市全体の中でどう解決していくかという議論をします。格差が広がってしまうのは絶望的になりますが、全部が平準よりも格差があるからこそ出てくるエネルギーもあると思いますので、この格差をやる気、意欲につなげていただきたいと思っています。

地域担当制度

Q 地域担当制度をどのように動かしていく考えか。

A 地域担当は、単にその地域の事業要望を聞くのではなく、地域課題の解決方法を先に考えるなど地域と行政の新たな関係を築いていく制度だと考えています。

市民病院

Q 産婦人科の医師の方に早く市民病院にきてほしい。

A 現在、産婦人科の医師は1人のため、婦人科の診察のみ対応しています。できるだけ早く産婦人科を再開したいのですが、産婦人科の医師が全国的に少なくなつてきています。豊橋市民病院内では、助産師外来を行っています。新城市民病院でもできないか病院で検討しています。

Q 市はどういう形の市民病院を目指しているのか。最初にやるべきは、救急医療ではないか。

A 救急の再開は、市民病院にとつて最優先課題であると考えます。救急医療の再開には、少なくとも4、5人の内科医の確保、また夜間の患者は子どもが多いため、常勤の小児科医・産科医のバックアップが必要となります。救急医療は、最低限の検査・手術・入院などの総合性が必要であり、市民の皆さんが求めるものと、今、提供できるものとの間に大きなギャップがあることをご理解ください。市民病院と地域の診療所・開業医の医療関係者間の協力・連携が必要であり、限られた人材、資源を有効にできるような仕組みを作つ

ていかなければならないと考えます。

栄町線

Q 栄町線は、賛否両論あつた」ということだが、市長の思いが伝わっていないのではないか。

A 栄町線については、「あそこで止めるべきではない」という意見も多く聞いています。将来像を共有しながら議論を進めていく必要があり、きちんと説明をし、納得いただけるよう事業を進めていきたいと思っています。

栄町線駅前開発

Q 栄町線を県が整備し、駅前開発を市が施工することだが、いづころか。

A まず地権者の同意を得なければならず、最短で平成23年度、遅くとも平成26年度に新東名新城インターが開通予定ですので、その時までには着手できるようにしたいと思っています。

小中学校耐震対策

市内小中学校の耐震化達成率は65%であるが、未完了校はいつまで完了されるか。

平成23年度中の完了を目標にしています。

(平成20年4月1日現在の市内小中学校の耐震化率は、82.7%です)

地域自治組織

地域自治区は早期にスタートするのか。

平成21・22年度は無理だと思いません。地域自治区は、一定の権限や財源の委譲を想定していることから、ある程度の規模のまとまりを想定しています。地域の皆さん自身が、その気になり、納得することが必要です。もう少し時間をかけた方がよいのではないかと思います。

行政区再編

これからの行政区をどのように方向づけるのか。

今後、区長会などでも議論していただきますが、地域自身の考え方を大切にしなくてはならないと考えています。行政側もある程度の基準を示さなければなりません。人数、世帯数・学区・地域の広がりや連続性も基準の一つになります。このような基準は、それほど遅くない時期に区

長会などを通じてたたき台を示したいと思っています。

ケーブルテレビ市政番組

市政番組を視聴してもらうためにどのように努力しているか。

市政番組は、住民に密着したわかりやすい番組作りが必要です。ケーブルテレビの加入率を増やすためにも、生活に密着した情報提供、および番組のPRに努めていきたいと考えています。

企業誘致

この地域が繁栄していけば、定住できる若者が増えると思う。広域的な企業誘致や、学生への就職の斡旋、情報提供はどうなっているか。

合併後、浜松市で企業誘致の説明会を開催し、また、他市と共同で大阪、名古屋での説明会に参加したり、愛知県東京事務所などと連絡を取り合い、東京方面の企業情報を収集していくなど、企業誘致を進めています。

高校生を対象とした企業説明会を、ハローワーク新城と共催で、今年初めて行いました。できるだけ市内で就職していただけるよう取り組みを行っています。

個人情報保護

個人情報保護法の関係で、情報が非常ににくくなり困っている。

最近では、個人情報保護の関係で、災害時の要支援者リストの作成を任意でお願ひしています。個人情報だから何もかも出せないといった過剰反応が起きていることも事実です。個人情報保護に関する法律や条例の規定を正しく理解し、適切な取扱いに努めていきたいと思っています。

奥三河地域の発展

これからの奥三河地域全体の発展についてどのような構想を持っているか。

県が来年度から森林環境税を導入し、森林整備に力を入れていくことから、本市と北設楽郡の3町村の各々が同じ内容の森づくり基本条例をつくり、奥三河の森林を共に守っていくという構想を進めています。

さらには、医療、福祉、教育など他の分野での連携も深め、新城市が奥三河地域にとって最も頼りになる存在となるよう取組んでいく決意です。



今回の市長との懇談会で、市民の皆さんから質問の多かった内容は、

- 情報通信・CATV(8件)
- 栄町線駅前開発(8件)
- 市民病院(4件)
- 定住対策(4件)
- 総合計画(3件)
- 地域担当制度(2件)
- 小中学校耐震対策(2件)でした。

市政報告・懇談会の開催状況と、会場で出された質問と市からの回答は、市のホームページで見ることができます。

HP 市長の部屋 平成20年度
市政報告・懇談会の概要と質問・回答

ケーブルテレビの引込線を新設・撤去・移設するには

じょうほう課

23 7 6 2 3

ケーブルテレビ・光インターネットに新規加入された場合や、現在ある引込線を移設・撤去する際には工事費が必要です。

既に引込工事が完了している世帯がケーブルテレビ・光インターネットに加入した場合は宅内工事のみ必要になります。

引込など工事費の内容について

標準工事とは、引込線の延長が100mまでの工事と100mを超え200mまでの工事です。

移設工事は既存の引込線の長さの範囲での施工になります。引込線の延長が必要な場合は、引込線を撤去し、再度新設します。

表1

引込線の新設	標準工事 1(1本)	39,900円(税込)【引込線100mまで】 57,015円(税込)【引込線200mまで】
	標準外工事 (見積)	別途見積金額による 【引込線が200mを超える工事】 【地下埋設などの特殊工事】
引込線の撤去	1本	13,230円(税込)
引込線の移設 2	1本	17,010円(税込) 【引込線の切断が必要な場合】
		5,040円(税込) 【引込線の切断が不要な場合】

引き込みなど工事費用の負担額
引込線の撤去・移設工事の申し込みについて
家の取壊し、改築、転居などで、引込線の撤去・移設を希望される場合は、光ファイバ施設引込など工事申込書(撤去・移設)をじょうほう課に提出してください。工事申込書はじょうほう課に用意してあります。

なお、ケーブルテレビ・光インターネットに加入されている世帯は、サービスの解約・停止などに伴う手続きが必要ですので、「ティーズ」新城事務所(電話243677)まで連絡してください。

表2

	住民票	工事形態	20年度以降
住	有	標準	19,950円(100mまで) 20,000円(200mまで)
		標準外	標準外工事は実費
宅	無	標準	39,900円(100mまで) 57,015円(200mまで)
		標準外	標準外工事は実費
住宅以外		標準	39,900円(100mまで) 57,015円(200mまで)
		標準外	標準外工事は実費

...表1との差額は市が負担します。

水曜 午後7時は 家族そろって6チャンネル 「いいじゃん新城」をご覧ください

地域に密着した番組です。
身近な人が登場します。お楽しみに!

お知らせ

市政番組「いいじゃん新城」では、地域の出来事、身近な話題など、皆さんからの情報をお待ちしています。



市政番組キャラクター「亀姫」

ケーブルテレビ市政番組「いいじゃん新城」11月の番組表

毎日5回、15分間放送(内容は、1週間ごとに更新)

放送日	内容	時間	備考
10月29日～11月5日	小学校陸上大会	午前8時	毎週水曜日午後7時に番組入れ替え
11月5日～12日	新城へボサミット	午後1時	同本
11月12日～19日	第50回中日東海ブロックオリエンテーリング大会 および平成20年度日本学生オリエンテーリング選手権ロングディスタンス競技大会	午後4時	23 7 6 2 3
11月19日～26日	つくで祭り	午後7時	じょうほう課
11月26日～12月3日	新城歌舞伎	午後11時	

都合により番組内容を変更する場合があります。

BOLETIM INFORMATIVO DE SHINSHIRO

こうほうしんしろ ポルトガル語版
Português Novembro/2008 Nº 5



このページは、ポルトガル語を話す方のためのものです。

◆ Matrícula das creches para 2009 ◆

平成21年度 保育園入園のお知らせ

- ☆ Será aberta a matrícula das creches para o próximo ano, com o início no dia 01 de abril, para crianças que ainda não estejam na creche.
- ☆ Distribuição do formulário de inscrição: a partir de 07 de novembro (6ª-feira), nas creches; na prefeitura de Shinshiro, Jidoo-ka; nas subprefeituras, Fukushi-ka.
- ☆ Como matricular: Ir à creche que deseja matricular junto com a criança, levando o formulário preenchido e com os documentos necessários.
 - ※ Há casos em que não poderão entrar na creche desejada, quando o número de inscrição ultrapassar o número de vaga.
- ☆ No caso de não poder matricular na data conforme a programação de cada creche, poderão comparecer na prefeitura, nas subprefeituras ou na creche onde queira matricular a criança, entre 15 a 26 de dezembro de 2008. (Exceto sábado, domingo e feriado.)
- ☆ Data da matrícula e entrevista

Creches (local da matrícula)	Dia e hora	
Tyu-o Hoikuen	01/Dez (2a.feira)	09:30 a 11:30 h
Johoku Hoikuen	01/Dez (2a.feira)	13:30 a 15:30 h
Tissato Higashi Hoikuen	02/Dez (3a.feira)	09:30 a 11:30 h
Tissato Naka Hoikuen	02/Dez (3a.feira)	13:30 a 15:30 h
Tissato Nishi Hoikuen	03/Dez (4a.feira)	09:30 a 11:30 h
Togo Higashi Hoikuen	03/Dez (4a.feira)	13:30 a 15:30 h
Togo Naka Hoikuen	04/Dez (5a.feira)	09:30 a 11:30 h
Togo Nishi Hoikuen	04/Dez (5a.feira)	13:30 a 15:30 h
Tobu Hoikuen	08/Dez (2a.feira)	09:30 a 10:30 h
Uri Hoikuen	08/Dez (2a.feira)	11:00 a 12:00 h
Yoshikawa Hoikuen	08/Dez (2a.feira)	13:30 a 14:30 h
Nagashino Hoikuen	09/Dez (3a.feira)	09:30 a 11:30 h
Horai Hoikuen	09/Dez (3a.feira)	13:30 a 14:00 h
Horai Nishi Hoikuen	09/Dez (3a.feira)	15:00 a 15:30 h
Yamayoshida Hoikuen	10/Dez (4a.feira)	13:30 a 14:30 h
Oono Hoikuen	10/Dez (4a.feira)	15:00 a 16:00 h
Tsukude Hoikuen	11/Dez (5a.feira)	09:30 a 11:00 h



☆ Conteúdo da Guarda da Criança

TIPOS	CLASSIFICAÇÃO DAS CRECHES
Geral	<ul style="list-style-type: none"> ☆ Crianças, inclusive as na fase de amamentação, que tenham pais que devido ao trabalho não podem cuidar dos filhos durante o dia. ☆ Todas as creches poderão recebê-las durante os dias da semana das 08:00 às 16:00h, no sábado das 08:00 ao meio-dia.
Período prolongado	<ul style="list-style-type: none"> ☆ Crianças, inclusive as na fase de amamentação, que devido ao trabalho dos pais e condição familiar, precise prolongar o horário de permanência na creche. ※ Durante a semana: 07:30 a 19:00h Sábado: 07:30 a 13:30h Creches: Tyu-o, Johoku, Tissato Higashi, Tissato Nishi, Nagashino, Oono, Tsukude ※ Durante a semana: 07:30 a 17:30h Sábado: 07:30 a 12:30h Creches: Tissato Naka, Togo Higashi, Togo Naka, Togo Nishi, Tobu, Uri, Yoshikawa, Horai, Horai Nishi, Yamayoshida.
Fase de amamentação (0 ano)	<ul style="list-style-type: none"> ☆ Criança em fase de amamentação com a idade mais de 6 meses e menos de 1 ano. ※ Creches: Tyu-o, Johoku, Tissato Higashi, Togo Naka, Nagashino e Tsukude.
Deficientes	<ul style="list-style-type: none"> ☆ Crianças portadoras de deficiência de nível leve ou médio que tenham condições de ter uma vida coletiva, com mais de quatro anos de idade. ☆ Todas as creches

お知らせ Information

- 省略文字の見方
- 日時・期間
 - 場所・会場
 - 集合場所
 - 受け付け
 - 対象・資格
 - 申し込み
 - 問い合わせ
 - 内容
 - 講師・指導
 - 募集人員
 - 応募方法
 - 締め切り
 - 持ち物
 - 費用・会費
 - ホームページ
 - Eメール
 - その他
 - 本庁
 - 鳳来総合支所
 - 作手総合支所



観来館11月の展示

地域振興課

32 0513

梶村史磨

ふるさと写真展

気の向くままに、カメラを携え、奥三河の各地を訪れ、その折に出会った人々と親しく語りながら撮影した写真を展示します。奥三河の美しい自然とそこに力強く生きる心豊かな人たちの写真です。

観来館（鳳来寺山 表参道入口）

11月1日（土）～30日（日）

午前9時～午後4時

30日は午前中のみ展示

休館日 月曜日および火曜日（祝日の場合は翌日）

市民文化祭

市文化協会

23 7656

文化の薫る季節となりました。市文化協会では、今年も文化祭、芸能祭、秋の市民茶会を開講します。市民の皆さんの参加をお待ちしています。

11月1日（土）～3日（月）

午前10時

新城文化会館

絵画・書道・生け花・草木盆栽（盆栽・菊花展）・短歌・俳句・写真・盆石・和紙工芸・きもの帯結び展

市民芸能祭

11月3日（月）祝

午前9時30分

新城文化会館

無料

秋の市民茶会

11月3日（月）祝

午前10時

新城文化会館

南坊流：和室

裏千家：304会議室

前売 二席 800円

当日 一席 500円

自然を楽しく学ぶ野外学習会「風切山の秋の紅葉を楽しむ」

鳳来寺山自然科学博物館

35 1001

35 5012

hi-nakubutukan1@city.shinshiro.lg.jp

11月30日（日）

午前10時～午後3時

日吉地内風切山

新城市老人福祉館周辺

大人 500円

小・中学生 300円

50人

筆記具、弁当、飲み物

野外観察ができる服装

博物館学術委員 植物分野）

第21回 新城歌舞伎公演

文化課

23 7655

11月16日（日）

午前10時30分開演

新城文化会館

口上（鳥原歌舞伎）

第一幕 寿式三番叟（作手若芽会）

第二幕 弁天娘女男白浪

浜松屋見世先の場（子供歌舞伎 6期生）

第三幕 菅原伝授手習鑑

松王下屋敷の場（塩沢歌舞伎）

第四幕 三人吉三巴白浪

大川端庚申塚の場（白子子供歌舞伎）

第五幕 一条大蔵譚 堀外より御殿の場（山乃手歌舞伎）

総合案内役

安田文吉さん

葛西聖司さん

全自由席

一般 1,000円

高校生以下 500円

新城文化会館ほかプレイガイドで発売中

愛知県立芸術大学
オーケストラ特別演奏会

文化課

23 7655

11月24日（月）（振替休日）

午後2時開演

新城文化会館

指揮 外山雄三氏（NHK交響楽団正指揮者・愛知県立芸術大学客員教授）

管弦楽 愛知県立芸術大学管弦楽団

演奏曲目

J.S.バッハ：組曲

第3番 一長調BWV.1068

モーツァルト：交響曲

第40番 ト短調 K.550

ストラヴィンスキー：舞踊組曲

「火の鳥」（1919年版）

全自由席

一般 1,000円

高校・大学生 500円

小・中学生 無料（要整理券 整理券入用の場合は文化課まで）

新城文化会館ほかプレイガイドで発売中

未就学児の入場はご遠慮ください。

平成21年に
成人式を迎えられる方へ

生涯学習課

23 7 6 5 4

市では、平成21年の成人式
を次のとおり開催します。

平成21年1月11日(日)

午後1時30分

新城文化会館

成人式該当者

昭和63年4月2日から平成
元年4月1日の間に生まれた
方。

学校や仕事の都合で市外に
住所を移されている方も、本
市の成人式に出席できますの
で、参加を希望される方は、
11月28日(金)までに生涯学習
課へご連絡ください。

ご案内は12月中旬に該当者
あてに発送します。

親子ふれあいひろば

生涯学習課

23 7 6 5 4

【11月】

第6回 11月21日(金)

午前10時～11時30分

作手保健センター

ちびっこ交通安全教室

幼児向けの交通安全教室

パトカーの試乗もあります。

未就園児とその親

参加自由で申し込みは不要
です。直接会場へお越し
ください。

無料

児童館まつり

児童課

23 7 6 2 2

着ぐるみ人形劇、子犬との

ふれあい、工作など楽しい催

し物を用意しています。ぜひ

ご家族でお出かけください。

11月8日(土)

午前9時30分～正午

児童館たんぼぼ

(長篠字日焼9-2)

32 3 2 2 1

平成20年

老連生きいきまつり

市老人福祉センター内

市老人クラブ事務局

23 0 4 4 1

市老人クラブ連合会では、

老人クラブの活動を広く知っ

ていただくために、「老連生

いきいきまつり」を開催します。

市民の皆さまのご来場をお

待ちしています。

11月29日(土)

ステージ発表

午前9時30分～午後3時

展示・即売会

午前9時30分～午後3時
新城文化会館

ステージ発表(歌謡・民謡・

民舞・ダンス・大正琴・詩

吟ほか)

展示室(書道・盆栽・編み

物・竹細工・陶芸・木彫り

の実演・女性部作品ほか)

新米や穀類、生鮮野菜、団

子、五平餅なども販売しま

す。

つくで手作り村感謝祭

道の駅つくで手作り村

37 2 7 7 2

”出合い、ふれあい、手作

りづくし”道の駅つくで手作

り村では、毎年恒例の感謝祭

を行います。

澄んだ秋空の下、作手高原

で一日過ごしてみませんか。

きつと豊かな自然と秋の味

覚を満喫することができます

です。

11月30日(日)

午前10時～午後3時

「道の駅」つくで手作り村

和太鼓演奏、餅つき大会、

地元野菜の直売市、自然薯

の販売、催し物多数

新城フリー 2008

スポーツ課

23 7 6 5 3

11月21日(金)

新城観光ホテル

開会式

11月22日(土)・23日(日)

市内一帯

桜淵いこいの広場

あなのん祭り(23日のみ)

スペシャルステージ、

ギャラリーステージ観戦

デモ走行観戦

エフエム豊橋公開生放送

地元物産飲食コーナー

モータースポーツ関連企

業コーナー

音楽隊演奏(陸上自衛隊)

子ども向けイベントコー

ナー

22日(土)・23日(日)は、ラリ

ー競技開催のため、林道な

どを一部通行止めにしま

す。

第6回

「あなのんまつり」

あなのんまつり実行委員会

新城市商工会

22 1 7 7 8

11月23日(日)

午前10時～午後3時

旧国道151号中町交差点から

橋向交差点間が車両通行止
めとなります。

お願い

駐車場が不足しております
ので、お出掛けは、公共交通
機関をご利用ください。また、
近隣の方は、徒歩・自転車
でお越しください。

豊鉄バス(中町から橋向区
間)は、入船線に迂回いた
します。

男女共同参画セミナー

第1回 男性の料理教室

じょうほう課

23 7 6 2 3

工夫次第で料理が楽しくな

ります。昨年好評だった講師

が伝授します。

11月29日(土)

午前10時～午後1時

新城保健センター

まかない料理に挑戦

浅田利彦氏

男性 15人

材料費 600円程度

11月25日(火)まで

電話でお申し込みください。

まかない料理とは、厨房の

料理人たちが自分たちのた

めに余った食材で短時間で

つくる料理のことです。

市民病院ふれあい広場
こころの交流会

新城市民病院
23 7852

実行委員または総務課

皆さまにもつと新城市民病院のことを知ってもらい、親しみを感じていただくことを目的に「市民病院ふれあい広場」こころの交流会」を開催します。

11月8日(土)
午前10時～午後3時
(特別講演以外は午後1時終了予定)
市民病院

特別講演「いのちの大切さ」
ガンが教えてくれた大切なもの」
(講師 元チエッカーズの
高杢禎彦さん 病院内で整理券を配布)
院内スタンブラリー
白衣なりきり体験会
(子ども向け)
救え命! AED体験
健康相談・子育て応援広場
大谷大学による企画
出店、ポン菓子実演
その他、盛りだくさんの企画を用意しています。

募集

文化活動初心者入門講座

市文化協会
23 7656

市民の皆さんに、より多くの文化活動に楽しく接していただくため、初心者入門講座を開設します。会場はすべて新城市文化会館です。

はじめての社交ダンス
11月5日・19日・26日
12月3日・10日(全水曜日)
午後7時～9時
馬淵真弓さん
30人

はじめてのしの笛
11月1日(土)
11月13日・20日・27日
12月4日・11日(全木曜日)
午後7時～9時
丸山香代子さん
20人
11月8日(土)
水墨画に親しむ
11月11日・18日
12月2日・9日・16日(全火曜日)
午後1時30分～3時30分
鈴木良郎さん
20人
11月8日(土)

はじめてのフラダンス

11月5日・19日・12月3日
17日・1月7日(全水曜日)
午後1時30分～2時45分
高木よし子さん
20人

11月1日(土)
整った美しい文字を
(鉛筆学習)
11月7日・14日・12月5日
12日・19日(全金曜日)
午後6時30分～9時
中根修巳さん
20人

11月4日(火)
各講座 1,000円
教材費 実費
定員になり次第締め切り
ます。テキストは講師が用意
します。

地域探訪
「中央構造線と滝めぐり」

生涯学習課
23 7654

12月1日(月)
午前9時30分～午後2時
鳳来総合支所
晩秋の市内名瀑巡り
乙女沢不動滝、中央構造線
長篠露頭、川路の大滝などを
バスで巡ります。
どなたでも

雨天中止。弁当、飲み物などは各自で用意してください。
11月4日(火)から11月17日(月)まで
生涯学習課へ直接または電話でお申し込みください。
30人(先着順)
100円(保険料など、当日集金)

里親を募集します

新設設楽児童・障害者相談センター
23 7366

家庭に恵まれない子どもを引き取って、育ててもらえる里親を募集します。
里親制度とは、親の事情により家庭で生活できない子どものために、里親の家庭を提
供し、愛情を持って育てること
とで、子どもの健全育成を図
るための制度です。

条件

生活が安定していて、子ども
の養育に専念できるおおよ
ね50歳までの健康な夫婦(養
子縁組を希望する場合は、お
おむね40歳までの夫婦)
里親には、養育費として里
親手当や生活費などが支給
されます。

里親体験発表会が行われます。

里親を希望、検討されている方、里親の生の声をきいて
みませんか。
12月4日(木) 午前10時30分
東三河総合庁舎
豊橋市八町通5 4

広報「ほのか」のお知らせ
せページに、広告の掲載が
始まりました。

企画課

23 7620

地元情報満載のフリーペーパー
のんほいタウン
市内各所で大好評配布中!
広告掲載(縦140mmx横100mmフルカラー)3万円より
新城市豊島字馬渡13 有限会社 のんほい お電話ください!
TEL. 23-0999 (担当: 藤本)
ホームページは随時更新中 ⇒ <http://nonhoitown.jp/>

「新城市森づくり基本条例(案)」への意見を募集します

企画課

23 7620
23 7296

kikaku@city.shinshiro.lg.jp

〒441-1392

新城市役所 企画課あて

豊かな森林環境、森林資源を保全するとともに次世代に継承し、住み良い地域をつくることを目的に、今後の森づくりの指針となる条例の制定を目指しています。今回、「新城市森づくり基本条例(案)」に対して、パブリックコメント手続制度により、市民の皆さんからの意見を募集します。なお、この条例制定は北設楽郡3町村と共同で取り組んでいます。

募集期間
10月29日(水)～11月28日(金)

提出方法
住所および氏名を記入の上から、のいずれかの方法でご提出ください。

企画課に持参する。ただし、土・日曜日および祝日を除く午前8時30分～午後5時30分
郵送する。

ファックスで送信する。
Eメールで送信する。
電話によるご意見の提出は、受け付けできません。

条例(案)の閲覧期間

募集期間と同じ
閲覧の方法および場所

- ・市のホームページ
- ・企画課、森林政策課(鳳来総合支所庁舎内)、総務課
- ・鳳来・作手各総合支所地域振興課
- ・土・日曜日および祝日を除く午前8時30分～午後5時30分

語学講座 受講者募集

新城市国際交流協会事務局

23 7783
sisa@cruj.ocn.ne.jp

英会話教室

11月5日・12日・19日
26日・12月3日・10日
(全6回・毎週水曜日)
午前9時30分～10時30分
新城文化会館105会議室
2,000円(協会会員)
5,000円(一般)
15人程度(協会会員優先、先着順)
5人に満たない場合は中止します。
ドリア・山崎ランサムさん(アメリカ出身)

韓国語教室

11月14日・21日・28日
12月5日・12日・19日
(全6日・毎週金曜日)
午後7時～8時15分
勤労青少年ホーム2階集会所
2,000円(協会会員)
5,000円(一般)
30人程度(協会会員優先、先着順)
5人に満たない場合は中止します。
リーさん(韓国出身)
電話またはメールでお申し込みください。
講座終了後、ご希望があれば来年以降も継続する予定です。

第33回 新城マラソン大会 参加者募集

スポーツ課
23 7653

第33回新城マラソン大会の参加者を募集します。
募集期間
10月31日(金)～11月28日(金)
この大会は、愛知県市町村対抗駅伝競走大会新城市代表選考大会の一つです。
1月18日(日) 雨天決行
新城総合公園と周辺の一部

手当

公道
小学生2キロメートル
中学生3キロメートル・5キロメートル
一般5キロメートル・10キロメートル
ジョギング3キロメートル
一般 2,000円
高校生 1,000円
小中学生 500円
ジョギングの部
・一般 1,500円
・高校生 1,000円
・小中学生 500円
未就学児は無料

市遺児手当の振り込み

児童課
23 7622
市民福祉課
32 1982
市民福祉課
37 2211

市遺児手当(8～11月分)を11月28日(金)に振り込みますので、受給者の皆さんは金融機関でお確かめください。転居・転出などの際は、児童課または各総合支所市民福祉課へ届出をしてください。

津軽三味線教室 (要予約)

無料体験

10月28日(火)

午後7:00～8:30

会場 / 新城文化会館リハーサル室

講師 近田いく代(とよはし中日文化センター講師)

お問合わせ

みやびかい 豊橋市飯村北二丁目7-10

雅會

予約先(0532)62-9896

http://www.tees.ne.jp/ miyabi7/



離婚・相続・遺言・後見・契約書・内容証明・公正証書...

くらし・ビジネス・サポートセンター 丁寧・迅速・秘密厳守

新城市字宮ノ西4-16 新城駅 徒歩2分 Mail:tatsu_s@f4.dion.ne.jp

http://www.suzuki-55.com 新城市のホームページからどうぞ

電話/FAX 0536-22-4175

名古屋入国管理局届出済行政書士



鈴木達也行政書士事務所

3級FP技能士 宅建主任者 経営コンサルティング

会社設立・決算・農地法許可・建設業許可...

障害者手当などの振り込み

福祉課

23 7624

市民福祉課

32 1982

市民福祉課

37 22211

手当の振込み

市障害者手当（8～11月分）を11月28日（金）に、また特別障害者手当・障害児福祉手当・経過福祉手当（8月～10月分）を11月10日（月）に振り込みます。

受給者の方は金融機関で正確かめください。

なお、転居、転出などの際は、すみやかに本庁福祉課、各総合支所市民福祉課まで届出をしてください。

その他

省工ネ改修工事を行った既存住宅に係る固定資産税の減額について

税務課

23 7615

平成20年4月1日から22年3月31日までの間に省工ネ改修工事を行い、基準に適合すると、翌年度分の固定資産税額から3分の1が減額されます。

す。

床面積の120平方メートル分までを限度とし、バリアフリー改修（100平方メートルを限度）を同年に行った場合には3分の2が減額されます。

（要件）

窓の改修工事、および窓の改修工事を含む床・天井・壁の断熱改修工事

ただし、外気などと接するものの工事に限りません。

平成20年1月1日に存する住宅（賃貸住宅を除く）において行われること

改修費用が30万円以上であること

詳しくは、税務課へお尋ねください。

個人事業税第二期分の納税をお忘れなく

東三河県税事務所

0532 545111

内線265

<http://www.pref.aichi.jp/zeimu/>

個人事業税第一期分の納期限は、12月1日（月）です。11月中旬に県から納税通知書をお送りしますので、納税をお忘れなくお願いします。

口座振替をご利用の方は、納期限前に預貯金残高をご確認ください。

なお、paypass（ペイジ

ー）に対応しているインターネットバンキングまたはATMを利用して納付することもできますので、ぜひご利用ください。（ただし領収証書が発行されません。領収書が必要な方は、金融機関の窓口で納付してください。詳しくはホームページをご覧ください）

また、納税には便利で安全な口座振替の制度がありますので、ご希望の方は口座を開いている金融機関の窓口で手続きしてください。（ただし、手続の時期によっては、翌年度分からの取り扱いになる場合があります）

現在、コンビニエンスストアでの納付は自動車税のみとなっております。来年度以降、他の税にも拡大する予定です。

11月は児童虐待防止推進月間です

児童課

23 7622

市民福祉課

32 1982

市民福祉課

37 22211

「助けての小さなサイン受け止めて」

虐待を受けている子どもは不自然な傷やアザ、衣服がいつも汚れている、おどおどしているなどサインを送っています。

市民の皆さん一人ひとりが子どもたちの様子に気づいてあげること、児童虐待を防ぐことができます。

市では推進月間にあわせ、保育園、幼稚園、小中学校、市役所などの施設にポスターなどを掲示し、児童虐待防止を呼びかけるとともに、相談窓口を開設しています。

新城設楽県民生活プラザをご利用ください

新城設楽県民生活プラザ

（新城設楽総合庁舎1階）

県民・多重債務・パスポート

23 8700

消費生活相談

23 8701

当プラザでは、日常生活に密着した県政や暮らしに関する情報・資料などの提供や各種相談をお受けしております。また、パスポートの発給を行っております。

各種相談

月曜日～金曜日



着やすさを感じてほしい...

秋のスーツ&礼服

婦人礼服もはじめました

マイライフ・マイファッション

シロキヤ

年中無休

朝9時～夜9時まで営業

新城市片山 バイパス沿い（回転ずし どんぐり隣） ☎(0536) 23-5454



サイズ直しも承ります

・県民相談

午前9時～午後5時15分
(交通事故相談 毎月第1
金曜日・予約制)

・多重債務相談

午前9時～午後5時15分

・消費生活相談

午前9時～午後4時30分
相談は無料で秘密厳守しま
す。

お一人で悩まず早めに相談
しましょう。

バスポートの発給

月曜から金曜日
午前9時～午後5時

下水道事業区域を拡張します

下水道課

23 7644

「新城市流域関連公共下水
道事業計画変更(案)」を縦覧
します。

今回の変更は、東新町・杉
山・大野田・豊島・川田・富
永の各地区の市街化調整区域
の一部を事業区域に追加し、
合わせて事業期間を延長する
ものです。

なお、意見のある方は、11
月6日(木)までに市に対し意
見書を提出することができま
す。

縦覧期間

10月23日(木)～11月6日(木)
(ただし、土・日曜日及び
祝日は除く)

午前8時30分～午後5時30
分

縦覧場所

下水道課

放置自転車

クリーンキャンペーン月間
困ります！ 自転車
置きざり 知らんぷり

市民安全対策室

23 7613

11月は放置自転車クリーン
キャンペーン月間です。

近年、自転車は、環境負荷
の低い交通手段として見直さ
れ、また、健康志向の高まり
を背景にその利用ニーズが高
まっています。その一方で、
市内の駅周辺などには、自転
車が乱雑に駐輪され、なか
には長期間放置されているもの
も数多くあり、安全な通行の
妨げになるばかりでなく、防
災や都市景観などの面から社
会問題となっています。自転
車の所有者は、責任を持って
管理をお願いします。

なお、11月4日(火)は「放
置自転車クリーンデー」です。
県内一斉に放置自転車の撤去
活動などが行われます。

新城警察署だより

新城警察署 22 0110

あなたの笑顔が見たいから

ご利用ください被害相談

窓口と犯罪被害給付制度

こころの悩み相談

(ハートフルライン)

052 954 8897

月～金曜日(祝日、年末年
始を除く)の午前9時～

午後5時

性犯罪被害相談

(レイブス・ホットライン)

0120 677830

月～金曜日(祝日、年末年
始を除く)の午前9時～正

午、午後1時～5時(この

電話は愛知県内からのみ通

話可能です)

列車内の痴漢被害相談

(ふれあいコール)

052 561 0184

24時間受付

被害少年相談

0120 786770

月～金曜日(祝日、年末年
始を除く)の午前9時30分

～午後4時

土・日・祝日および時間外

は留守番電話、FAXで対

応(この電話は愛知県内か

らのみ通話可能です)

ストーカー110番

052 961 0888

24時間受付

図書館だより

新城図書館

23 2333

<http://www.library.shinshiro.aichi.jp/>

「源氏物語千年紀」にちな

み「源氏物語」を特集します。

【入門書として】

「源氏物語入門」 源氏物語

大辞典 編集委員会編 角川

学芸出版

「源氏物語を読み解く100問」

伊井春樹著 日本放送出版協

会

【より深く知るための本として】

「源氏物語の女君たち」

「源氏物語の男君たち」

瀬戸内寂聴著 日本放送出版

協会

「京都 紫式部のまち」 その

生涯と「源氏物語」 坂井

輝久文 井上匠写真 淡交社

「逢瀬で読む源氏物語」 池

田和臣著 アスキー

【ゆかりの地の旅案内本として】

「源氏物語散策帖 ゆかりの

地をめぐる」 コトコト

「姫君たちの京都案内」 源

氏物語」と恋の舞台」 蔵田

敏明・薄雲鈴代著 淡交社

地域貢献 No.1 企業を目指して...



あなたの暮らしをトータルプロデュース
株式会社 桜坂設計

一級建築士・行政書士・土地家屋調査士・司法書士 桜坂グループ

【新城市橋向15番地 TEL 0536-22-3855】

桜淵公園再生計画(桜の剪定作業)100万本の桜プロジェクト

11月16日(日) 秋のさくら祭り

★桜の木でマイ箸を作ろう! - 体験 -

(約30分の作業でオリジナル箸の完成。限定500膳)

★一斗缶を再利用し即席燻製機 - 販売 -

★剪定した枝を粉碎しチップを有効活用 - 配布 -

(当日チップをいづした食材の提供・販売)

★さくらの枯葉や樹皮で草木染め - 計画中 -

ただいま、この作業のプロジェクトメンバーを募集中心! 担当 松井

お知らせ 保健

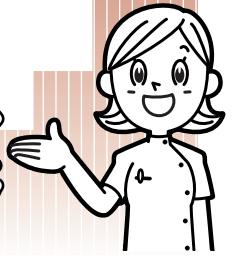

妊産婦・一般歯科検診
(要申込)

新城保健センター

11月11日(火)
午後1時30分
妊産婦・一般(成人)の方
母子健康手帳または健康手帳
無料

教室

社会復帰教室(要申込)

作手保健センター

11月6日(木) 午前10時

鳳来保健センター

11月25日(火) 午前10時

こころの病などで生活に不安を感じている方
レクリエーション、創作活動など

機能訓練教室(要申込)

鳳来保健センター

11月21日(金)

午後1時30分～3時30分

新城保健センター

11月27日(木)

午後1時30分～3時30分

脳血管疾患などの方
詳しい内容は、新城・鳳来保健センターまでお問い合わせください。

かみかみ離乳食教室(要申込)

鳳来保健センター

11月28日(金)

午前9時15分～11時30分
平成20年1月から4月生
まれまでの乳児とその保護者

母子健康手帳、エプロン、
よだれかけ、タオル、お茶、
筆記具

お知らせ

一般不妊治療費助成制度
(要申請)

新城保健センター

一般不妊治療(体外受精・顕微受精を除く不妊検査・不妊治療)に要する費用の一部を助成します。

市内に住所を有し、一般不妊治療を受け、夫婦の間所得金額が730万円未満の方

限度額 5万円

助成期間 2年

平成20年3月から平成21年2月までの自己負担額を平成21年3月末までに申請してください。

詳しい内容は、新城保健センターまでお問い合わせください。



再発見! わがまちの文化財・施設紹介

新城城跡

市指定 史跡
昭和33年4月1日指定

文化課 23 7655

新城城跡は、「しんしろ」という市名の由来になったともされる城跡です。この新城城は、今から約430年前の天正4年(1576)に長篠の戦いで戦功のあった奥平信昌によって建てられました。この城の中心地(本丸)は、堀と土塁(土を盛って造られた防御のための施設)で囲まれていた部分で、現在の新城小学校の運動場一帯にあたります。今でも運動場の南東部に堀と土塁の一部が残っています。

初代城主であった奥平信昌は、天正18年(1590)に徳川家康が関東に移り住むようになると合わせて、上野国宮崎(現群馬県富岡市)に移住しました。その後、何人かの城主の交代を経て、正保2年(1645)に新城城は廃城となりました。しかし、慶安元年(1648)年に旗本の菅沼定実(野田城主の菅沼定盈が祖父にあ

たり、桜淵公園に桜の木を植え始めた人物)が陣屋(屋敷)をこの地に構えて以来、明治2年(1869)、の廃藩置県までこの地を生活の場としていました。
今年で新市が発足して丸3年が経ちます。戦国時代に作手地区に居住していた奥平氏が、天正3年に長篠城主となって長篠の戦いを迎え、その後、「郷ヶ原」とよばれた地に新城城を築き、現在に至っていると思うと何か心に感じるものがあるかもしれません。



新城小学校運動場から、現存する土塁を望む

検診

肺がん(喀たん)検診(要申込)

新城保健センター

11月4日(火)～12月5日(金)

自宅で3日間たんを採り、提出する。

400円

新城保健センターで直接検査容器などをお渡しします。

はい！ こちら 新城消防です

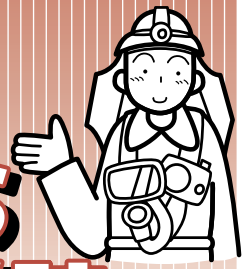

消防署

22 1119

全国秋の火災予防 運動がはじまります

今年も火災が発生しやすい季節を迎え「火のしまっ 君がしなくて 誰がする」を統一標語として、11月9日から15日までの1週間、火災予防運動を実施します。

消防本部では火災予防運動の一環として管内の小中学生から防火ポスター、防火習字の募集を行いました。

【住宅防火】

火事のためを探しましょう

住宅火災を防ぐ 4つのポイント

- ・たばこ
 - ・寝たばこは、やけどや死につながる危険です。
 - ・たばこの吸殻は、水をかけて完全に消してから捨てましょう。
 - ・天ぷら鍋
 - ・天ぷら油を加熱中に、ほかの用事をするのは危険です。
 - ・調理中、コンロから離れる時は、必ず火を消しましょう。
- 暖房器具
- ・ストーブで洗濯物を乾かすのは危険です。
 - ・石油ストーブに給油する時

は必ず火を消しましょう。
電気器具

- ・電気コードが家具などの下敷きになっていたり、コードが傷み火災になる危険があります。
- ・たこ足配線は、コードが発熱して火災になることがあります。
- ・コンセントプラグは、ほこりや湿気の影響で火災になることがあります。



住宅用火災警報器を 設置されましたか

6月1日から設置が義務付けられました。設置されていない方は、至急、取り付けてください。

消防総務課 22 4 8 0 2

11月9日は 119番の日



4月から、市内の緊急電話119番受信受付場所が、豊橋市中消防署の消防指令センターになりました。

どの電話機からでも、市外局番なしで「119」を回してもらえば、消防指令センターに通報されます。

自宅や会社の加入電話・公衆電話から119番通報した場合、消防指令センターで119番を受信することにより、通報直後に、通報先の場所が地図に表示されるため、従来よりも早く緊急車両を出勤させることができます。

また、10月1日から、携帯電話からでも119番緊急通報にかかる位置情報通知システムの運用が始まりました。これは音声通話と同時に通報している場所の位

置情報が、119番通報を受信している消防指令センターに通知されるシステムです。

住所不案内の場合が多い携帯電話には大変効果的であるなど、通報者の発信位置を的確に把握することが可能となるため、より迅速かつ確実な消防活動に役立つようになります。

(対象となる携帯電話は、GPS機能を備えた機種)



119番 通報のポイント

まず落ち着いて正確に119番

住所・世帯主・目標物・内容などを詳しく伝える。自分だけで話さずに、指令センターからの問いかけにあわせて話す。

消防署 22 1 1 1 9

エコとぴっくす

環境課 23 7677
23 8388
生活衛生課 22 0521



昨年のキャンドルナイト・イベントの様子

「キャンドルナイト新城」を開催します
電気などのエネルギーを使わずにゆっくりとした夜を楽しむことで、省エネルギーなどに対する考えを深めていただく「きつかけ」とするために、平成18年度から「キャンドルナイト・イベント」を開催しています。

市では、こうした機会を通じて、地球温暖化問題について理解を深めていただき、さらに環境に配慮した行動へとつなげる取り組みをしたいと考えています。



昨年のキャンドルナイトでの作品(新城幼稚園)

今年で3回目となるイベントですが、今年からは市内幼稚園・保育園などの協力により、これまで以上の作品数が並ぶ予定です。また、会場では「キャンドルナイト新城実行委員会」主催による温暖化防止の紙芝居なども行われる予定です。ぜひご来場ください。
日時 11月15日(土) 午後4時～7時
場所 新城文化会館はなのき広場周辺

狂犬病の予防注射はもうお済みですか

狂犬病予防法により犬の飼い主は、生後90日を経過した犬の登録と、毎年1回の予防接種を受けさせることが義務づけられています。狂犬病は人にも感染し、発病したら100パーセント死亡するという恐ろしい病気です。日本での発生件数は昭和32年以降ゼロとなっていますが、海外では年間5万人以上が狂犬病により死亡しており、いつ国内にウイルスが侵入してもおかしくないと言われています。

狂犬病予防注射は、飼い主が飼っている犬からの感染を予防するために接種します。狂犬病の恐ろしさを理解して、飼い主は責任を持って狂犬病予防注射をしてください。

新城市「ドッグ」ランキング

新城市の登録犬に関する、いろいろなランキングを発表します。

(平成20年9月11日現在)

新城で一番多い犬の種類は?

- 1位 ダックスフンド・ミニチュア
ダックスフンド
- 2位 柴犬
- 3位 コーギー
- 4位 ビーグル

178頭 217頭 495頭 555頭

- 5位 ラブラドル・レトリバー
雑種は除いた順位です。
新城で一番多い犬の名前は?
- モモ 123頭 ハナ
- コロ 115頭 ジョン
- サクラ 81頭 ラッキー
- チヨコ 71頭 チビ
- ナナ 71頭 ラブ
- 52頭



無責任なエサやりをしないでください

最近、野良猫に関する苦情が増えています。去勢や避妊をしていない野良猫にエサを与えると、猫がその地域に居ついたり、増えてしまう恐れがあります。野良猫にエサを与えないという気持ちはとても愛情深く、人間として大切な気持ちですが、地域の中には、猫の嫌いな方や猫が増えることによって迷惑を受ける方もいることを忘れないでください。



「家電リサイクル法」を存続ですが。

家庭から廃棄される家電製品のうち、私たちの暮らしに身近なエアコン、テレビ、洗濯機、冷蔵庫（冷凍庫）は家電4品目と呼ばれ、「家電リサイクル法」（平成13年4月施行）によりリサイクルが義務付けられています。

製品を処分したいときはどうすればいいの？

製品は、小売店や市町村などを通じて回収され、指定引取場所へ集められた後、各メーカーの工場ですりサイクルされます。

製品を処分したい場合は、家電小売店で引取ってもらったり生活衛生課へ処理を依頼する直接指定引取場所へ搬入するの3つの方法があります。

まずは、家電小売店へ引渡しを依頼してください。新しい製品を買うときなどは、必ず古いものを引き取ってもらいましょう。

処分するための費用はいくらかかるの？

製品を処分する場合は、「リサイクル料金」と各メーカーの指定引取場所（豊橋市）までの「収集運搬料金」がかかります。

リサイクル料金	
エアコン	3,150円
テレビ	2,835円
洗濯機	2,520円
冷蔵庫（冷凍庫）	4,830円

リサイクル料金の目安は右表のとおりです。収集運搬料金は家電小売店へご相談ください。

なお、ご自身で直接指定引取場所へ運ぶ場合はリサイクル料金のみを負担となります。最寄りの郵便局で「リサイクル券」を支払い「家電リサイクル券」を受け取ってから搬入してください。

指定引取場所はメーカーによって異なりますので、生活衛生課までお問い合わせください。



「家電リサイクル券」
（郵便局で発券されます）



「粗大ごみ処理券」
（市の販売指定場所で販売）

市へ処理を依頼する場合は、生活衛生課へ電話で戸別収集を申し込むか、鳥原理立処分場へ自己搬入してください。ただし、いずれの場合も「家電リサイクル券」と「粗大ごみ処理券」が必要です。

粗大ごみ処理券は、製品1台につき2000円（冷蔵庫は3000円）分をご用意ください。販売店は、分別ガイドをご覧ください。生活衛生課までお問い合わせください。

処分したい製品があるときは、必ず製造メーカーを確認しましょう。また、衣類乾燥機やプラズマテレビのように対象外の製品もあります。詳しい情報は「家電リサイクルセンター」で確認できます。
URL <http://www.rkcaeha.or.jp>

レジ袋有料化に 取り組みます

東三河地域の8市町村が合同で進めているレジ袋削減の取り組みについて、各市町村で行った消費者アンケートの結果や先進自治体の事例などを参考に、レジ袋削減のための有効な手段として有料化に取り組むことになりました。

有料化の開始時期は、平成21年4月を目標とし、地域の店舗へ参加を呼びかけ、協力店舗で一斉に実施します。

この取り組みは、レジ袋をなくそうとするのではなく、無駄な使用を見直そうというものです。マイバッグやマイバスケットを使用することで、消費者である皆さんも一員となって、この取り組みにご協力ください。

リサイクル情報コーナー

「譲りたいもの」

冷蔵庫・マツサージ器（イス）
ダブルベッド（折りたたみ式）
ガスコンロ

プラスチック製くつ棚（10段）
ビニールカーペット（6畳）
洗濯機（ひとり用）
卓上ペーパー（紙）ドリル
卓上糸ノコギリ

柱時計（1カ月ゼンマイ巻き）
マグネットバイク（健康器具）
電動ウオーカー（健康器具）
学習机（子ども用）

「譲ってほしいもの」
機械機（はたおりき）
シーリングファン付照明器具
二段ベッド

ちゃぶ台（直径70センチくらい）
「譲りたいもの」と「譲ってほしいもの」のある方は、名前 住所 電話番号を生活衛生課へお知らせください。

シリーズ第17話

市民病院の診療体制について

今回は現在の市民病院の診療体制についてご案内します。

【内科】

総合内科と専門内科に分かれています。総合内科は月曜から金曜まで毎日午前の診察があります。内科の窓口として機能し、救急にも対応しています。専門内科は循環器、神経、内分泌、呼吸器に分かれています。予約診療のみとなっていますので、まずは総合内科へ受診されるか、かかりつけ医の紹介を受けてください。

【外科】

月曜から金曜まで毎日午前の診察があります。消化器一般を中心に大腸肛門、乳腺、血管、肝臓の専門外来を開設しています。内視鏡検査も充実していますので定期的な検査をお勧めします。

【泌尿器科】

月曜から金曜まで毎日午前の診察があります。前立腺や結石の手術には最新の医療機器を使用しています。透析センターはベッドを増やし、より多くの患者さんを受け入れられるようになりました。

【整形外科】

月曜から金曜まで毎日午前の診察があり、水曜と一部の火曜については午後も診察を行っています。

【脳神経外科】

月曜から金曜まで毎日診察があります。午後は原則として予約のみですが、随時対応しますので受診を希望される場合は事前にお問い合わせください。

【皮膚科】

月曜から金曜まで毎日午前の診察があり、水曜と金曜については午後も診察を行っています。火曜の午後は予約制のフットケア外来となっています。

【小児科】

月曜から金曜まで毎日午前、午後ともに診察があります。乳児検診や各種予防接種も受け付けています。

【産婦人科】

火曜の午後以外は月曜から金曜まで毎日午前、午後ともに診察があります。お産はできませんが、出産までの妊婦検診はお受けしています。「お産の病院まで遠くて妊婦検診だけでも近くの病院で」という方は、ぜひご利用ください。また、助産師による母乳外来もあります。

【耳鼻いんこう科】

常勤医師は不在ですが、代務医師により診察が行われています。月曜、火曜、木曜の午前および第2金曜の午前に診察があります。学校へ通われているお子さんが受診される際、少しでも学業への負担とならないよう9時から9時30分の間はお子さんを優先して診察します。

【歯科口腔外科】

月曜から金曜まで毎日午前の診察があります。虫歯や親知らず、顔面外傷、口腔内の腫瘍などの患者さんを受け入れていきます。

診察医師の変更や休診、診察時間など詳細については、電話か市民病院のホームページで確認していただくようお願いいたします。



こんにちは赤ちゃん



9月届出分

9月1日～30日の間に届出のあった赤ちゃんです。
届出人の承諾を得て掲載させていただいています。

氏名	性別	保護者	地区
柴 小林 大道 味岡 エリザベツ 橋本 松井 松本 長谷川 結乃 波田野 憲伸 加藤 樹生 森下 優奈 関本 怜華 鈴木 結心 生田 来怜華 マリア クララ 生田 悠莉 大森 珀空 原 百々果 太田 恵斗 伊藤 杏奈 戸莉 凧沙	男 女 男 女 女 女 女 女 男 男 女 女 女 女 女 男 女 男 女 女	泰 英樹 雄一 康幸 有大 雅俊 忍 稔 雅信 博之 靖之 絢史 博久 朋徳 ライセ 尚久 伸尚 英明 雅之 教統 忠	平井 長篠西 平井 栄町 大輪 本郷 川路 平井 大野田 北中河内 大野田 平井 本町 大野 弁天 大野田 野田 鳥原 緑が丘 入船 稲木

11月の各種相談

印は前々日までにご予約ください

相談名など	と き	と ころ	申し込み・問い合わせ
児 童 相 談	毎週月～金曜日 (要予約)	新城設楽児童相談センター	新城設楽児童相談センター 23-7366
一 般 健 康 相 談	11/10(月) 午前9時 (要予約)	各保健センター	新城保健センター 23-8551 鳳来保健センター 32-2811 作手保健センター 37-2839
こころの健康相談	11/10(月) 午前10時 (要予約)	新城保健センター	新城保健センター 23-8551
すこやか相談	11/18(火) 午前9時30分～10時30分(母子健康手帳持参)	鳳来保健センター	鳳来保健センター 32-2811
能登瀬いきいき広場	11/26(水) 午前10時 (健康手帳持参)	東部高齢者生きがいセンター	鳳来保健センター 32-2811
教 育 相 談	毎週月～金曜日 午前9時～午後5時 (要予約)	市民体育館教育相談室	学 校 教 育 課 23-7652
登 記 法 律 相 談	11/13(木) 午前10時～午後3時 10日(月)正午までに要予約 11/28(金) 午前10時～午後3時 25日(火)正午までに要予約	勤労青少年ホーム 作手開発センター	司 法 書 士 会 22-4076
法 律 相 談	11/12(水)、26(水) 午後1時～4時(要予約)	しんしろ福祉会館相談室	社会福祉協議会 23-5618
心 配 ご と 相 談	11/6(木)、20(木) 午後1時～4時 11/5(水)、19(水) 午後1時～4時 11/10(月) 午後1時～4時	しんしろ福祉会館相談室 鳳来開発センター相談室 作手開発センター	社会福祉協議会 23-5618 社会福祉協議会作手センター 38-1481
身体障害者福祉相談	11/14(金) 午後1時～4時	しんしろ福祉会館相談室	社会福祉協議会 23-5618
知的障害児者福祉相談	11/12(水) 午後1時30分～3時30分	レインボーはうす	社会福祉協議会 23-5618
市 民 活 動 相 談	11/26(水) 午後4時～8時 (要予約)	はつらつセンター	じょうほう課 23-7623
女性悩みごと電話相談	11/11(火)、25(火) 午前10時30分～午後2時30分	じょうほう課	フリーダイヤル 0120-874-412
消 費 生 活 相 談	11/18(火) 午後1時～4時 (要予約)	勤労青少年ホーム	商 工 課 23-7634
人 権 行 政 相 談	11/11(火) 午後1時～4時	市民体育館第1・2会議室	市 民 課 23-7628
年 金 相 談	11/25(火) 午前10時～午後3時 年金の代理請求は委任状必要	市民体育館第1会議室	保 険 医 療 課 23-7625
無 料 住 宅 耐 震 相 談	11/8(土)、22(土) 午前9時～正午 (要予約) 11/15(土) 午前9時～正午 (要予約) 11/29(土) 午前9時～正午 (要予約)	都 市 計 画 課 鳳 来 総 合 支 所 作 手 総 合 支 所	都 市 計 画 課 23-7640 鳳 来 総 合 支 所 経 済 建 設 課 32-1977 作 手 総 合 支 所 地 域 整 備 課 37-2297

市内の交通事故状況

区 分	人 身 事 故 件 数	死 傷 者 (人)			物 損 事 故 件 数
		死 者	負 傷 者	計	
9月中	19年	15	0	21	116
	20年	19	0	25	97
	増減	4	0	4	-19
累計 9月末 現在	19年	186	2	243	920
	20年	197	1	228	902
	増減	11	-1	-15	-18

県救急医療情報システム

県救急医療情報センター
1年365日24時間最寄りの医療機関を案内しています。

http://www.gq.pref.aichi.jp/

県小児救急電話相談
土・日曜日、祝日、年末年始の午後7時から午後11時まで小児の救急電話相談を行っています。

#8000(短縮電話番号)
0522639909

くすり安心電話

くすり・医療用品などに関する緊急の相談・質問など
問い合わせ 新城薬剤師会
開設時間
午後9時～翌朝午前9時
09050071200

第三回 豊川森の健康診断

東三河に住んでいる人々と共に、豊川の源流、設楽町全域にて人の手で植林された森林の健康診断調査を行います。専門家でなくとも、楽しく科学的に、森の水源涵養・水質浄化に関係する、森の土・地中の状況を把握します。

豊川の水源地の現状に関心のある方ご参加をお待ちしています。

11月2日(日)

午前9時～午後4時

設楽町内スギ・ヒノキ林

豊川流域の森林に関心のあり、低山のハイキングができる方(小学生以下は家族同伴)

100人(申込順)

500円

設楽町清崎スポーツ広場

設楽町字中田

サークルK清崎店前

10月24日(金)

参加者のお名前 年齢 性別 「森の健康診断」参加経験の有無 ご住所 電話番号 FAX、Emailを記入しハガキ又はファックス・Eメールでお申し込みください。

第三回 豊川森の健康診断実行委員会

〒441-1326 新城市字中野15-10

23-2554 24-1300・ovf@tcp-ip.or.jp

大豆脱豆機の貸し出し

ダイズの会は、「めざせ明日のまちづくり事業」の補助を受け、購入した大豆脱豆機を、今年も無料貸し出しいたします。

(ただし、ガソリンは実費)詳しくは、お電話ください。

所 ダイズの会事務局

24-9177 代表/林 清彦



第3回 どうぞい交流会開催

東三河市民活動推進協議会では、どうぞいネットの開設2周年を記念し、東三河地区で活動するボランティア・市民活動団体の方や、市民活動やボランティアに興味のある方を対象とした交流会を開催します。ぜひ、ご参加ください。

11月15日(土)

午後2時30分

こども未来館ココニコ

豊橋市松葉町三丁目1番地 0532-21-5525

100人

東三河で活躍するボランティア・市民活動団体の方、市民活動やボランティアに興味のある方無料

どうぞい・オブ・ザ・イヤー発表

どうぞいセミナー「東三河5市の市民活動センターの紹介」

どうぞいミーティング(交流会)

事前の申し込みで受け付けますが、当日、直接参加もできます。

じょうほう課 23-7623

ボーイスカウト募集

新城ボーイスカウト

第一団副団委員長 権田重紘 22-0580

ボーイスカウトは、家庭、学校ではなかなか学べないさまざまな活動を、自然の中で年齢の異なる仲間と行うことで、青少年の健全な心と体を育てます。

ビーバースカウト...小学1・2年生

カブスカウト...小学2～4年生

ボーイスカウト...小学5年生～中学3年生

募集は随時しています。

〔表紙の写真説明〕

秋の音読発表会



9月10日(水)協和小学校で「第3回 響け杉の子音読発表会」が開かれ、保護者の前で子どもたちが本の音読をしました。

協和小学校の杉浦徹校長は、「みんな口を大きく開けて、一言ひとこと、ことばを大事に、しっかり発音していてよかった」と話していました。

エチオピア国立民族舞踊団

♪新城公演♪

エチオピアから、大活躍中の国立民族舞踊団が新城にやってきます。一夜限りの新城公演にぜひお越しください。

日時 11月6日(木)

午後7時開演

会場 新城文化会館

出演 エチオピア国立民族舞踊団

入場料 大人 1,000円

中・高校生 500円

小学生以下無料

チケットを協会事務局で販売しています。

当日は午後6時30分から受付で販売します。

問い合わせ

新城市国際交流協会事務局

市役所本庁舎 23-7783



全職種	製造	事務	販売・営業	介護	取り扱い求人数
788人	362人	63人	60人	90人	

お仕事探しと求人募集は、ハローワークをご利用ください。
平成20年9月末現在

ハローワーク新城からのお知らせ

問 ハローワーク新城 22 1160

ハローワークは、国の機関のためすべて無料です。
・お仕事を探している方
・仕事の相談、面接希望者への紹介、履歴書・職務経歴書など各種書類の書き方アドバイス
・求人の募集をしている会社など
求人募集の申し込み、求人条件に関する相談

秋のさくら祭り

桜の専門家を招き、桜の木の剪定作業を行います。当日参加もOKです。興味ある方は、ぜひご参加ください。公園を歩きながら、桜についてのよもやま話が聞けます。

11月16日(日) 小雨決行

午前10時～午後3時(受付 午前9時30分から)

桜淵公園 木かげプラザ広場

(桜の剪定は公園内全体で行います)

どなたでも結構です。(当日参加もOK)

桜の街の実行委員会 代表 松井

22-3855

親子交通安全標語 優秀作品が 決まりました



問 市民安全対策室
23 7613

市交通安全推進協議会主催による、平成20年度「親子交通安全標語」優秀作品標語幕の贈呈式が、9月26日(金)に行われ、出席した幼保育園児と保護者に、協議会長の穂積市長から標語幕と表彰状が手渡されました。

最優秀賞・中央保育園 末舛斗希さんの作品
「**運転で スピード落とせばエコになる
子供の未来にできること**」

優秀賞・新城幼稚園 加藤高澄さんの作品
「**ママの手と シートベルトにヘルメット
私のいのちを守るもの**」

優秀賞 千郷東保育園 浅尾七莉さんの作品
「**車にのったらお約束
ベルトをしめよう うしろもね**」

このコーナーは、初めて登場するお子さんに限らせていただきます
10月16日発行日現在の年齢です



あらし 6歳
新風くん (平成14年9月15日生)

父 岡本 典史さん
母 睦子さん(鳳来・長篠)

「フルーツ大好き!!
誕生日にメロンもらったよ」

集まれ!
ちびっこ広場

お詫びして訂正します

10月号「集まれ!ちびっこ広場」掲載の櫻本宏隆さんは櫻本広隆さんの誤りでした。

心の菜

1900年前のご先祖様に出会って 脈々と受け継がれるもの



出土した高杯(復元)

市民編集委員
夏目みゆき

市内北部地域では平成26年度の完成を目指して、新東名の建設が進められています。建設道路にかかる田畑や民家は、交通網の発展のため立退の決断を迫られ、多くの住人が移転を余儀なくされることになりました。

その中の一軒に牛倉地区にある私の実家がありました、この9月に慣れ親しんだ家の解体が行われました。この解体にあたり、数年前から庭の隅で土器や石器の欠片が見つかっていたため、本格的な発掘調査が行われることになりました。

幼いころ、一日中遊んだ庭やそれに続く田畑の下から、ご先祖様が住んでいた竪穴住居や日常に使った土器が現れたのです。竪穴住居は5棟見つかり、今から1900年(弥生時代後期)から1700年(古墳時代前期)前から、この地に人々の暮らしがあり、定住していたことがはっきりと証明されました。

それは深さ70センチから80センチの手の届くような浅いところにあり、ポッコと顔を出した土器(高杯)は「やあ、こんにちわ。今の暮らしは快適かね。ここで出会えてうれしいよ」と言っているように感じられたのです。この住居跡の中には「炉」

が作られているものもありました。近くの野山で採取したのもやこのころから行われていた、稲作で収穫されたお米を調理したものだろうと思われまます。

「この住居跡や土器の欠片はその昔、ご先祖様が使ったものに間違いはない。ここは山の麓で近くには小川が流れる小高い丘の上。水にも食料にも困らないところ。私が今ここにこうして生きているのも、これから子どもたちが成人し家族をもち脈々と生活が続けていけるのも、このご先祖様の営みがあったからこそなのだ。」と熱い想いが込み上げてきました。

今回発見された遺跡は「吉竹遺跡」と名付けられ、市内にある多くの遺跡の仲間入りをしました。市内の遺跡について調べてみますと、この遺跡の近くには昭和23年に調査が行われた「大ノ木遺跡」(大宮地区・縄文時代から弥生時代)があり、その発掘調査にご尽力された大宮地区の考古学研究者・故夏目邦次郎氏が書かれた「大昔の新城」という冊子に出会いました。冊子の中で「郷土の研究は、ただ昔のことを思い出したり、感心したりして、お国自慢をする材料になるのではなく、祖先の息吹を呼吸しながら、現在および将来の生活をみようとするものでありたい。(中略)縄文

弥生 古墳と世の中は自然に変わって来たのではなく、さまざまに困難に真正面からぶつかって、新城の土台を築いてきたわたしたちの祖先のたくましい歩みによって、かえられてきたこ

とを思ってください。」と記されています。このことは、明治・大正・昭和・平成と市町村合併を繰り返して、3年前に歴史的な大合併を行い、県内2番目の面積となった新城市の将来を見据えて進む時の大きな指針となるように思います。

市では新生・新城市の総合計画が策定され、新たな「まちづくり」が行なわれようとしています。新東名の開通はこの計画を遂行するための大きな柱のひとつとなっていくことでしょう。

今回発見された遺跡の上に新東名が建設され、あらたな歴史が創られていきます。これも人間の営みであり、社会の発展のために必要なことです。こうして歴史は創られ、わたしたちの生活はこの地で受け継がれていくのだと確信しました。