

ほのかが

目次 Contents 《主な内容》

緊急医・カレンダー ニューススポット しんしろ・知ろう・あらかると
お知らせ **ほのか診察室** **輝くひと** **発見** しみんのトビラ

2007
9月
No.23

- ④ あなたのお宅は、「地震」に「自信」がありますか？
- ⑥ 広報しんしろ「ほのか」保存用ファイルの広告募集
- ⑥ 市職員募集
- ⑭ 新城市民文化講座
- ⑰ 妊婦さんと薬のお話
- ⑲ **つながりを持ち続けたい**
- ⑳ BOLETIM INFORMATIVO DE SHINSHIRO(ポルトガル語版広報)
- ㉓ 県消防操法大会で優勝!!

<http://www.city.shinshiro.lg.jp>
E-mail info@city.shinshiro.lg.jp

私たちも新城ラリーを応援しています!



今月の人口

平成19年8月1日現在(前月比)

総人口... 52,028人(+1)

男..... 25,534人(+3)

女..... 26,494人(-2)

世帯数..... 16,332世帯

出生.....38人

転入.....85人

死亡.....45人

転出.....77人

転出の取り消しなどで、総人口前月比の合計と異動事由の集計が一致しない月もあります。

今月の表紙



子どもたちが新城ラリーをPR

新城ラリー支援委員会(代表:原田明義氏)から、川田子ども会に、新城ラリーを応援しているという声の吹き込みの依頼があり、7月22日(日)に、川田公民館で収録を行いました。

吹き込みに協力してくれたのは、千郷小学校の1年生から5年生までの9人。「新城ラリー2007 11月9・10・11日開催 ぼく・私たち新城ラリーを応援しています」とかわいい声が部屋いっぱい響き渡りました。

この声援は、今後行われる各種イベントで流れる予定です。

2007 9 September 暮らしのカレンダー

1 土	がん征圧月間(~30日) 健康増進普及月間(~30日) 防災の日 絵本の読み聞かせ【文】(図)	星野病院 32-1515 (大野)
2 日		森下医院 36-0002 (布里)
3 月		内山医院 24-1212 (平井)
4 火		米田内科 24-0700 (平井)
5 水		中根医院 24-1661 (本町)
6 木		西新町内科整形外科医院 22-0372 (東新町)
7 金		森下医院 36-0002 (布里)
8 土	設楽原ミニ講座【資】 絵本の読み聞かせ【文】(図)	宮本病院 35-0811 (海老)
9 日	救急の日・救急医療週間(~15日)	静巖堂医院 35-0022 (副川)
10 月		中村医院 22-2863 (の場)
11 火	警察相談の日	ほうらいクリニック (大野) 32-1026
12 水	アイデア教室【は】	村松内科 (東新町) 22-0026
13 木		高木内科医院 22-2861 (栄町)
14 金		ちさと医院 23-4321 (杉山)
15 土	設楽原ミニ講座【資】 絵本の読み聞かせ【文】(図)	今泉病院 22-1150 (栄町)
16 日		ほうらいクリニック (大野) 32-1026
17 月	敬老の日 子どもの人権110番強化週間(~23日)	村松内科 (東新町) 22-0026
18 火		静巖堂医院 (副川) 35-0022
19 水	食育の日	ながしのクリニック (長篠) 32-3223
20 木		荻野医院 (長篠) 32-0020
21 金	秋の全国交通安全運動(~30日)	織田医院 (下吉田) 34-0021
22 土	絵本の読み聞かせ【文】(図) 体育室親子無料開放(午後)【青】	宮本病院 (海老) 35-0811
23 日	秋分の日	ちさと医院 (杉山) 23-4321
24 月	県景観シンポジウム【文】 振替休日 結核予防週間(~30日)	高木内科医院 (栄町) 22-2861
25 火		くまがい医院 (富永) 23-6800
26 水		緑が丘診療所 (緑が丘) 24-4026
27 木	アイデア教室【は】	あいきょうクリニック (大野田) 24-1777
28 金		今泉医院 (玖老勢) 35-1003
29 土	絵本の読み聞かせ【文】(図)	茶白山厚生病院 (富沢) 22-2266
30 日		中村医院 (の場) 22-2863

暮らしのカレンダー

【文】文化会館 【青】青年の家 【体】市民体育館
【西】西部公民館 【資】歴史資料館 【は】はつらつセンター
【観】観来館 【開】作手開発センター

緊急医

外来のみですので、受診を希望される方は、電話で容態を事前に連絡してお越しく下さい。
また、緊急医は都合で変わることがあります。

緊急医

眼科

平日/午後7時~午後11時

7 金 夜 さくら眼科(上平井)
22-4100

26 水 夜 春日眼科(杉山)
24-3222

整形外科

平日/午後7時~午後11時

休日/午前9時30分~午後4時30分

9 日 昼 石川整形外科
クリニック(平井)
24-6500

11 火 夜

皮膚科

平日/午後7時~午後11時

18 火 夜 皮膚科(平井)
新栄クリニック
24-6022

休日診療所

医科・歯科とも開設しています。
診療は医科・歯科ともに外来のみです。利用されるときは、必ず「健康保険証」などをご持参ください。

医科

午前9時30分~午後4時30分

歯科

午前9時~正午

開設日

9月 2日(日)・9日(日)
16日(日)・17日(祝)
23日(日)・24日(振休)
30日(日)

開設場所

新城休日診療所
新城市矢部字上ノ川1番地8
23-3665

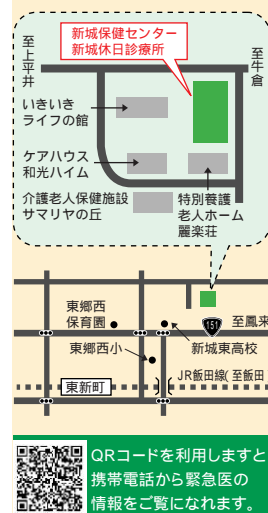

QRコードを利用しますと
携帯電話から緊急医の
情報をご覧いただけます。

ケーブルテレビの
ここを教えてください!

母屋に光ケーブルの引き込みを行い、別棟(離れ)でインターネット、ケーブルテレビを利用する場合、別途配線工事が必要です。

別棟配線工事では、母屋から別棟に配線をする工事と、テレビ配線接続工事を行います。配線工事費用については、テレビ配線数、配線経路によって費用が異なります。

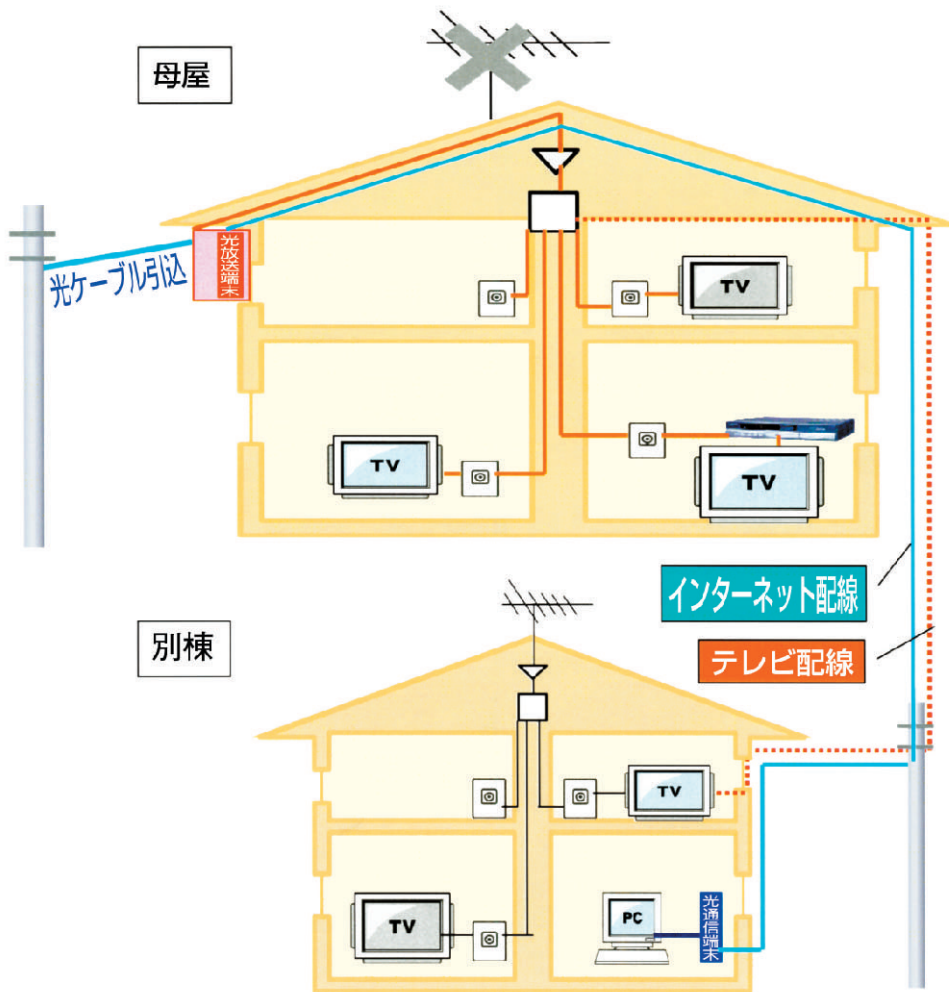

別棟への配線工事について

工事の費用について(ティーズで施工した場合)

離れ工事費	2,625円/本
テレビ配線とインターネット配線は、各2,625円の離れ工事費がかかります。	
配線数	費用
テレビ1台の配線接続	12,600円
テレビ2台の配線接続	14,700円
配線費用 : 10,500円(基本料金) + (2,100円 × 配線数)	

別棟配線工事には、離れ工事費 + 配線費用がかかります。
母屋と別棟の間を配線するために必要な工事費の事です。

新城市
光ファイバネットワーク
整備事業

じょうほう課

23
7
6
2
3



あなたのお宅は、「地震」に「自信」がありますか？

木造住宅耐震対策事業のご案内

あす来るかもしれないといわれている東海地震（30年以内発生確率87パーセント）、東南海地震（同60パーセント）の対策として、市では、皆さんの大切な生命、財産を地震から守るための事業を実施しています。

阪神淡路大震災、新潟県中越地震、能登半島地震、今年7月に発生した新潟県中越沖地震などの地震を教訓に、大規模地震に対する対策の重要性がより一層高まっています。

平成7年の阪神・淡路大震災では、6,434人の方が亡くなり、そのうち約8割の方は、自らの住宅の倒壊が原因となっています。とくに昭和56年以前の木造住宅に大きな被害が発生しています。そこで、地震で大きな被害を出さず、尊い命を失わないようにするために、耐震診断で自分の家の耐震性を知り、耐震補強をするなど必要な備えをすることが求められています。

「来たら来たとき」ではなく、「備えて安心」の家造りを検討してはいかがでしょうか。
（カッコ内の地震発生確率は、地震調査研究本部が平成18年に公表したものです）

東海、東南海地震の愛知県の被害想定

		東海地震	東南海地震	東海・東南海同時
人的被害 (人)	死者	270	1,300	2,400
	負傷者	1万2,000	4万7,000	6万6,000
建物全壊 (棟)	揺れ・液状化	1万2,000	6万	9万8,000
	山、がけ崩れ	990	2,000	3,000
	火災	2,400	1万5,000	4万9,000

（愛知県東海地震・東南海地震等被害予測調査の概要）

都市計画課 23 7640
 経済建設課 32 1977
 地域整備課 37 2211

市の住宅耐震事業の進捗状況は、平成18年度末で耐震診断実施棟数は900棟、そのうち762棟が補強を必要と診断されていますが、耐震改修は22棟にとどまっています。市内には、東海・東南海地震で大きな被害が予測される旧基準木造住宅が約7,600棟あることから、木造住宅の耐震化を促進する必要がありますと考えています。

そこで、市では地震に対する理解を深めていただき、木造住宅の耐震化促進を図るため、**塩沢地区**をモデル地区と設定し、市の職員が対象者宅を訪問し、事業の説明やPR活動を実施します。

対象

塩沢地区 昭和56年5月31日以前の木造居室を所有する方

PR期間

8月16日（木）～25日（土）

PR時間

午前9時30分～午後8時

訪問者

都市計画課職員

なお、職員が訪問したとき、代金の請求をすることはありません。

木造住宅耐震事業促進
ローラー作戦実施のお知らせ

住宅耐震診断事業

木造住宅耐震診断員派遣事業

耐震診断員(愛知建築士会)に委託し、ご自宅に伺い無料で診断を行う

対象建物 昭和56年5月31日以前に着工され、木造で在来軸組構法または伝統構法で建築された住宅であり、就寝する部屋があること

住宅耐震改修事業

耐震性向上事業(計画作成経費助成)

耐震診断後、スムーズに耐震改修に移行できるよう、必要となる建築士の補強計画設計書作成費用に対し、10万円を上限として助成

耐震補強事業(補強工事経費助成)

無料耐震診断を受けた結果、耐震評点が0.7未満(倒壊する可能性が高い)と判定された住宅を1.0以上(一応倒壊しない)に、0.7以上1.0未満(倒壊する可能性がある)と判定された住宅を、0.3以上評点を上げる耐震補強工事に対し、60万円を上限として助成。なお、工事は各年度2月末までに完了すること

耐震補強市内施工推進事業(補強工事経費助成)

本庁商工課対応

市内業者が施工するもの限り、耐震補強工事の工事経費が60万円を超えた額の2分の1、5万円を上限として助成

耐震改修促進税制

所得税額の特別控除

耐震補強工事を平成20年12月31日までの間に行った場合、耐震改修費の10パーセントに相当する額(上限20万円)を確定申告で控除

固定資産税額の減額措置(一定期間減額)

耐震補強工事を行った場合、固定資産税額(1戸あたり120平方メートル相当分までに限り)が申請で減額

平成18年1月1日から平成21年12月31日までの間に耐震改修が完了した場合、翌年度から3年分の固定資産税額を2分の1に減額

平成22年1月1日から平成24年12月31日までの間に耐震改修が完了した場合、翌年度から2年分の固定資産税額を2分の1に減額

平成25年1月1日から平成27年12月31日までの間に耐震改修が完了した場合、翌年度から1年分の固定資産税額を2分の1に減額

耐震改修が完了した後3カ月以内に申請することが必要

耐震相談

無料住宅耐震相談開設

毎月第1・3土曜日に勤労青少年ホーム、第2土曜日に鳳来総合支所、奇数月第4土曜日に作手総合支所で実施。午前9時から正午まで、愛知建築士会の建築士が無料で相談に応じる。相談には、建築時期、構造は問わないが、事前に申し込みが必要

いずれの助成金も、本庁都市計画課・鳳来総合支所経済建設課・作手総合支所地域整備課へ事前に申請書を提出し、審査で合格したもののだけに交付する



「子どもの人権110番」強化週間を実施します

名古屋法務局人権擁護部
052-952-8111

人権イメージキャラクター

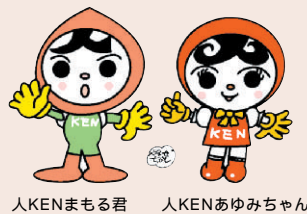

いじめ・虐待など、子どもの人権にかかわる悩みごと、心配ごとなどの相談に応じます。

相談内容の秘密は固く守られますので、一人で悩まず、気軽に相談してください。

日時

9月17日(祝)〜23日(日)
17日(祝)から21日(金)までは、午前8時30分から午後7時まで

22日(土)・23日(日)は、午前10時から午後5時まで

子どもの人権110番の

専用電話

0120-007-110

広報しんしろ「ほのか」保存用ファイルの広告募集

広報しんしろ「ほのか」を保存するファイルに、広告枠を設けます。これは、市の自主財源の確保と、市内企業や商店などの振興をはかることを目的としています。



規格 A4判 縦
発行部数 16,500部
発行時期 12月予定
配布エリア 市内全域
申込締切 9月28日(金) 午後5時必着

申込方法
申込書（新城市印刷物広告取扱要領第5条(第1号様式)）を郵送、ファックスまたはEメールで送付してください。
入稿締切 10月19日(金) 午後5時

広告について

掲載面位置	裏表紙	表紙裏面
スペース	280mm x 170mm	50mm x 95mm
枠数	1枠	8枠
色数	4色	単色
広告料(税込)	30万円	5万円(1枠)

本企画課 23 7621
23 7296
kikaku@city.shinshiro.lg.jp
郵送先
〒441 1392(住所不要)
新城市役所企画課あて

「総合計画」まちづくりワークショップを開催しました

6月30日(土)、7月6日(金)、20日(金の3日間)、まちづくりワークショップ(まちづくりのための話し合い)を開催しました。

公募による26人の参加者が、市が抱える課題を5グループに分かれて話し合いを行いました。今回は、総合計画策定に関しに行いましたが、市では、今後も市民の皆さんとの話し合いの場づくりに努めながら、まちづくりに取り組んでいきたいと考えています。

現在、総合計画は基本構想案を作成し、7月30日(月)に「総合計画審議会」に提案し、審議をいただいています。

基本構想は、まちづくりの基本理念や将来像、重点的に取り組むプロジェクトなど、総合計画の中心となる部分です。ワークショップと基本構想案の資料は、順次市のホームページに掲載しますので、ご覧ください。

本企画課 23 7620
kikaku@city.shinshiro.lg.jp



市職員募集

臨床工学技士・薬剤師
平成19年度(平成19年10月1日) 平成20年度(平成20年4月1日) 採用予定の職員を募集します
問 新城市民病院 総務課
23 7852

募集要項・試験申込書の配布日、配布場所
・配布日 8月6日(月)から
・配布場所 新城市民病院 総務課(3階)
申込受付期間
9月3日(月)～10日(月)
(ただし、土・日・曜日は除く)
提出書類
・試験申込書・受験票・免許証の写し・卒業証明書または卒業見込証明書
試験日・試験内容
9月20日(木)
面接、作文、健康診断

職種など	人員	受験資格(年齢、免許)	採用年月日
臨床工学技士	若干名	昭和51年4月2日以降に生まれ、臨床工学技士の資格を有する方	平成19年10月1日
薬剤師	若干名	昭和42年4月2日以降に生まれ、薬剤師の資格を有する方、または資格取得見込みの方	平成20年4月1日

はい! こちら 新城消防です

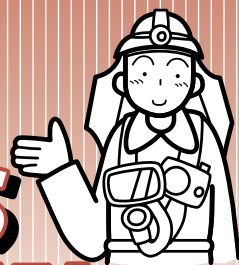

消防署 22 1119

9月9日は「救急の日」

皆さん、9月9日が何の日かご存じですか。

9(きゅう)と9(きゅう)で「きゅうきゅう」、すなわち「救急の日」です。

「救急の日」は、救急業務や救急医療に対して、市民の皆さんの理解と認識を深めてもらい、救急医療関係者の意識の高揚を図ることを目的に、昭和57年に定められました。以

来、毎年9月9日を「救急の日」とし、この日を含む1週間を「救急医療週間」として、全国各地で応急手当の講習会を中心とした救急に関するさまざまな行事が実施されてい

ます。

応急手当の重要性

誰かが突然の事故や病気などにあつたとき、救急車が現場に到着するまでの間に、そこに居合わせた方が、

迅速な119番通報や適切な応急手当を速やかに実施することで、傷病者の救命効果がいつそう向上します。

救急現場に居合わせた方の応急手当、救急隊員の応急処置と搬送、医療機関での処置の連携をスムーズに行えば、多くの命を救うことができます。

普通救命講習会開催

10月7日(日) 消防署作手出張所

12月9日(日) 消防署鳳来分署

2月10日(日) 消防署

いずれも3時間の講習会です。

上級救命講習会開催

上級救命講習会を受講して、あなたも救命のエキスパートになりませんか。

上級救命講習会は、普通救命講習会の内容(心肺蘇生法・止血法)に加え、傷病者管理・外傷の手当て要領・搬送法を習得するものです。初めて受講される方でも、過去に普通救命講習会を受講された方でも受講できます。

上級救命講習会は、8時間の講習のため、救命のテクニクを細かいところまでじっくり習うことができます。

あなたの大切な人にもしものことが起こった時のために、受講をお勧めします。

開催日時 9月16日(日)

午前9時～午後5時30分

開催場所 消防署鳳来分署

講習内容 AEDを用いた心肺蘇生法

(成人・小児・乳児)・大出血時の止血法・傷病者管理

外傷の手当て要領・搬送法

10人程度

定員

持ち物 筆記具

当日は動きやすい服装でお越しください。

なお、お弁当は持参してください。

災害用伝言ダイヤル171の活用

「災害用伝言ダイヤル」とは、地震や風水害などの大規模な災害が発生し、安否確認のため被災地へ向けての通信がつかぬがりにくい状況になったとき、被災地域やその他の地域の方々との間で「声の伝言板」を果たすものです。「防災週間」の期間中は、災害用伝言ダイヤルが訓練用として運用され、実際に体験することができます。

災害時に、落ち着いて使用できるように、使い方を覚えましょう。

運用期間

8月30日(木)午前9時～9月5日(水)午後5時まで(24時間使用可能)

利用方法

「171」をダイヤルし、利用ガイダンスに従って、メッセージの録音・再生を行ってください。



本 環境課 23 7629 23 8388
 kankyou@city.shinshiro.lg.jp
 〒441-1392(住所不要) 新城市役所環境課あて

「リサイクル情報コーナー」
 を活用しよう

毎月の「エコとぴっくす」でお知らせするものに「リサイクル情報コーナー」があるのをご存じですか。

この「リサイクル情報コーナー」は、平成12年4月号の広報紙(旧新城市の広報紙)から始まり、今年で8年目を迎えました。

ごみは、生活や経済活動の結果出てくる必要のないものですが、立場や見方を少し変えると、必要がないと思われたものでも大切なものになることがあります。「ごみ」が「ごみ」でなく

なり、「資源」になることに着目して開設したりリサイクル情報コーナーは、これまででも多くの皆さんに活用されてきました。活用されればされるほど、ごみの量が減り、環境への悪い影響を軽減することができます。これからもぜひご協力ください。

申し込み・利用方法

環境課では、ご家庭で不用になった品物や、新品でなくてもまだ使えるものなら使用したいという情報をお待ちしています。

この情報をもとに、皆さんがお互いに連絡を取り合って、不用品の交換・交渉をしていただきます。

ご家庭で「譲りたいもの」と「譲ってほしいもの」のある方は、

名前 住所 電話番号
 を本庁環境課へお知らせください。

連絡方法は、電話、ファックス、はがきなどなんでも結構です。

広報「ほのか」への掲載は、原則2カ月連続で掲載します。掲載されなくなった後も「譲りたいもの」が残っている可能性があるので、ご連絡ください。

これまでのリサイクル
 情報コーナー経過状況

平成19年1月から6月までの
 広報「ほのか」掲載分

譲りたいもの

腹筋トレーニングベンチ || 交渉成立
 電子レンジ || 処分済み
 ベビーカー || 交渉成立
 ハムスター用ケージ || 処分済み
 プラスチック製8段靴棚 || 処分済み
 エレクトーン(イス付) || 受付中
 ジューサーミキサー || 受付中
 コンテナ(農業用) || 受付中
 乳母車 || 受付中
 ぶら下がり健康器 || 交渉成立
 糸つむぎ車 || 受付中
 はた織り道具 || 受付中
 円形座卓 || 購入済み
 ベビシート(自動車用) || 交渉成立
 受付中のものは、まだ交渉がされていないものです。

今月の

リサイクル
 情報コーナー

譲りたいもの

チャイルドシート
 パソコンラック(高さ130センチ・幅64センチ・奥行き65センチ)
 つっぱり棒(地震対策用品)
 電動ベルト(健康器具)
 マグネットバイク(健康器具)
 譲ってほしいもの
 製粉機
 パイプ支柱(農業用)

映画「不都合な真実」
 DVD貸出受付中

深刻な地球温暖化の問題は、地球規模の非常に大きな問題であると同時に、私たち一人ひとりの問題でもあります。地球の未来のために、今、私たちが果たす役割はとても重要です。

市では、地球温暖化問題について、皆さんに的確な情報を提供し、正しく理解していただくことが大切であると考えています。

そこで、アル・ゴア元アメリカ副大統領が出演した「地球温暖化問題」についてのドキュメンタリー映画「不都合な真実」のDVDを、無料で貸し出ししています。アル・ゴア氏は、これまで熱心に地球温暖化問題に取り組んできていて、数多くの講演会で、私たちが生活の中で環境を守る努力を続けることの重要さを訴えています。

皆さんとともに考え、温暖化防止対策を進めていく一つの啓発事業としてDVDの無料貸出しをするものです。

この機会を通じて、温暖化問題について理解を深めていただき、さらに環境に配慮した行動へとつなげる取り組みにしたいと思えます。



DVD貸出要領

- ・対象者
市内に居住する個人
 - ・期間
基本的に4日以内
 - ・貸出
希望者を登録し、申し込みの先着順に貸し出します。電話、Eメールでお申し込みください。
 - ・貸出・返却場所
環境課（市民体育館1階）
23 7 6 7 7
 - ・貸出時に必要なもの
免許証、学生証など身元の分かるもの
 - ・禁止事項
・営利目的での使用
・第三者への転貸
・個人視聴目的以外での使用
・複写など著作権侵害行為
その他
- DVDの内容に関する意見や感想、そのほかの協力をお願いすることがあります。

「レジ袋減らし隊」キャンペーン実施中

現在、全国各地で「レジ袋減らし隊」運動が行われています。これは、全国の「生活学校」が、内閣府、経済産業省、環境省の後援で行っているもので、7月からの半年間でレジ袋3,000万枚を減らし、また、一人ひとりの行動を積み重ねることで、社会全体に大きな影響を及ぼし、さらにその行動を促進することを目指しています。

日本では、年間305億枚のレジ袋が使われています。レジ袋の原料は石油。レジ袋を作るために約60万キロリットルが使われています。そして、レジ袋1枚をごみとして燃やすことで9グラムの二酸化炭素が排出されます。

一人ひとりがレジ袋を断り、レジ袋の使用を削減することができます。二酸化炭素削減につながり地球温暖化防止になります。

「レジ袋減らし隊」の具体的な行動とは

「レジ袋を使わないから、はんこをください」というものです。

どのお店のどんな印でもいいので、レジ袋を断る度に専用のカードに一つずつ記録してもらいます。

環境課にこのカードがありまので、ぜひカードを携帯し取り組んでみてください。

なお、この取り組みは、市全体に広がるよう、新城・作手の生活学校を中心に市民の皆さんに周知しています。

こうした地道な活動を市域に広げていくには、市民の皆さんの率先した行動が大切です。

取り組み期間
平成19年12月31日(月)まで
(9月末に中間集計のため、カードをいったん回収します)

カードは、一人何枚でも携帯できます。スタンプがいっぱいになったら、環境課にお持ちください。

なお、このカードはスタンプを貯めてお店で商品や特典などに交換するものではありません。

レジ袋減らし隊

いつまでも住みよい地球を残すために
できることから 始めましょう。

半年間でレジ袋 3000万枚を
減らす運動をしています。

レジ袋は年間305億枚使われています。
このために約60万ℓの石油が使われ、
レジ袋一枚が燃やされると9gのCO₂がでます。

「レジ袋使わないから
はんこ ください」
ご協力、よろしくお願いします。

期間：平成19年7月1日(日)～平成19年12月31日(月)

レジ袋減らし隊

「レジ袋、使わないから
はんこください」

わたしたちの地球のために
できることから始めましょう。

〒100-0001 東京都千代田区千代田1-1-1
環境課 電話：03-3555-1111

ウラ面は...



しんしろ・知ろっ あらかると

まちの話題



7/ 8

郷土芸能祭

今年で32回を迎える郷土芸能祭が、作手開発センターで開催されました。作手若芽会（作手地区）が、地域に伝わる歌舞伎の伝統文化を守り、伝承していくために脈々と続けています。

今年、山の手歌舞伎（新城地区）が出演し、「弁天娘女男白浪 稲瀬川勢揃いの場」を披露しました。

また、子供歌舞伎「鬼一法眼三略巻 今出川菊畑の場」では、作手地区の保育園児から高校生までが出演し、訪れた約150人の観客を魅了しました。



7/ 8

設楽原決戦場まつり

設楽原決戦場まつりが、竹広地区の古戦場一帯で行われました。

信玄塚での戦没者慰霊法要が営まれた後、馬防柵などで創作演舞、武者行列、設楽原決戦の再現演武などを、東郷東・西小学校の児童と東郷中学校の生徒が熱演しました。

このほかにも、和太鼓の演奏や、長篠・設楽原鉄砲隊による火縄銃の演武がまつりを盛り上げました。

ツール・ド・新城

自転車による公道レース「ツール・ド・新城」が、新城総合公園周辺で行われました。この競技は、市の豊かな自然を活用してアウトドアスポーツを行い、まちづくりを進める「DOS (Do Outdoor Sports) 地域再生プラン」に基づくもので、今年で3回目になります。

小雨の降る中でスタートしたレースは、ぬれた路面のため転倒する選手も出ました。

2日間で全国から集まった選手は897人で、白熱したレースとなりました。

これをきっかけに、市の経済の活性化がはかれるといいですね。



7/ 7
8



日本文化を学ぶ

グリーンランド出身のアカ・ピンザーさん（高校2年生）が、市役所を訪れました。彼女は、新城ライオンズクラブが海外交換青年として受け入れました。

穂積市長が初めて訪れた日本で何を学びたいのか尋ねると、「日本文化を体験する中で、多くの人と話をしたい」と意気込んでいました。



7/20

収穫体験

東部・吉川保育園の園児たち41人が、南谷茂夫さん（日吉地区）のぶどう園へ招待され、ぶどう狩りを楽しみました。

今年で28回目になるぶどう狩り。園児たちは、南谷さんに抱き抱えられて、ぶどうにハサミを入れて切り取り、口に入れると「おいしいね」と喜んでいました。



7/10



再発見!

わがまちの文化財・施設紹介

長篠城址史跡保存館

長篠城址史跡保存館

32 0 1 6 2

長篠城址史跡保存館は、三輪川（宇連川）と寒狭川（豊川）という二つの大きな川の交わるころ（渡合）の断崖絶壁地にある長篠城址に、昭和39年、城郭風に建設されました。

保存館は、長篠合戦に関する貴重な資料を収蔵・展示していて、その主なものとして「奥平家血染めの陣太鼓」・「鳥居強右衛門磔刑の図」・「長篠合戦図屏風」などがあります。

また、各展示ケースにはそれぞれ案内アナウンスが設けてあり、入館者の方が使用することができます。

展示品のメインである「奥平家血染めの陣太鼓」は、籠城していた奥平兵士の血痕とされ、当時の戦いのすさまじさを物語っています。



奥平家血染めの陣太鼓



所在地

長篠字市場22 1

入館料

一般210円、小・中学生100円
 設楽原歴史資料館との共通券
 一般400円、小・中学生150円

開館時間

午前9時～午後5時
 （入館は午後4時30分まで）

休館日

毎週火曜日（火曜日が祝日の場合は翌日）と12月29日から翌年1月3日

お知らせ Information

- 省略文字の見方
- 日時・期間
 - 場所・会場
 - 集合場所
 - 受け付け
 - 対象・資格
 - 申し込み
 - 問い合わせ
 - 内容
 - 講師・指導
 - 募集人員
 - 応募方法
 - 締め切り
 - 持ち物
 - 費用・会費
 - ホームページ
 - Eメール
 - その他
 - 本庁
 - 鳳来総合支所
 - 作手総合支所



観来館9月の展示

地域振興課

32 0513

さぼてんの会 水墨画展

市内をはじめ豊橋・豊川市在住の会員が、自然を見つめ感謝する気持ちを、四季の風物を通して水墨画に表現しました。新しい技法の水墨画を、皆さんぜひご覧ください。

9月1日(土)30日(日)
午前9時～午後4時
30日は午前中のみ展示
観来館・鳳来寺山 表参道入口
休館日 火曜日

連携型生涯学習市民大学
「人間」再発見の旅パート3

生涯学習課

23 7654

福祉課

23 7624

愛知新城大谷大学

23 3311

介護まわりみち講座 鳳来講座

9月12日(水)
9月19日(水)
9月26日(水)
午後7時～8時30分
鳳来開発センター
寝込まない3カ条
生活の歴史と介護
認知症と向き合う

今泉 雅博氏
伊藤 秀樹氏
後藤 卓郎氏

介護まわりみち講座 作手講座

9月14日(金)
9月28日(金)
10月22日(月)
午後7時～8時30分
作手開発センター
他人とどうつきあうか
高齢者と家族の“ごころ”
のケア

血の流れをよくする
横山 順一氏
目黒 達哉氏
山下 奈穂美氏

子どもの発達と支援 新城講座

10月13日(土)
10月20日(土)
10月27日(土)
午後1時30分～3時
愛知新城大谷大学
子どもの育ち・成長・かわり

遊ぼう”心理学
障害児とその家族の地域
支援
池田 勝昭氏
天野 寛氏
松下 淑氏

親子ふれあいひろば

生涯学習課

23 7654

【こども】

第5回 9月10日(月)
午前10時～11時30分
作手開発センター
松本さんの親子リズム
親子でリズムに合わせて体

を動かそう

未就園児とその親
参加自由で申し込みは不要
です。直接会場へお越しください。
無料

市芸術鑑賞教室
深川和美の
童謡サロンコンサート

文化課

23 7655

ソプラノ歌手の深川和美さんを中心とする4人のグループが、童謡を歌や楽器やダンスなどで伝える楽しいステージです。
10月5日(金)
午後1時30分開演
(午後1時開場)

新城文化会館
1,000円(一般指定席)
新城文化会館ほかプレイガイドで8月28日(火)から発売します
小学生芸術鑑賞教室を兼ねます。

設楽原歴史資料館
からのお知らせ

設楽原歴史資料館

22 0673

設楽原ミニ講座

9月8日(土) 午前10時
設楽原歴史資料館

講演会

「長篠・設楽原の戦いの最新研究について」
小林 芳春氏

50人

設楽原ミニ講座

9月15日(土) 午前10時
設楽原歴史資料館

講演会

「野田の戦いと武田信玄について」
富田 芳治氏

50人

とも無料

自然を楽しく学ぶ学習会

鳳来寺山自然科学博物館

35 10001
35 50012
hourai98@mb.intoweb.ne.jp
〒441 1944
新城市門谷字森脇6

「川の周辺の生きものを調べよう」

9月2日(日)
午前10時～午後3時
博物館と音為川
川辺の生きものと水生生物の観察

鳳来寺山自然科学博物館
大人500円 小・中学生300円
50人

筆記具、弁当、飲み物、靴
または長靴、ある人はタモ
やルーペ

博物館学術委員

秋の特別展「きのこ展」

9月29日(土)～11月4日(日)

災害時に活躍する自動販売機が設置されました

防災対策課

22 1962

7月2月、「地域貢献型自動販売機」が市役所東庁舎入口に設置されました。

この自販機は、災害時に販売機内に入っている清涼飲料水が無料で提供されるとも



に、避難情報などの災害時の情報をテロップで流すことができます。また平常時には、ニュースや地域情報などを流しています。

市社会福祉協議会

23 5618

(火曜は休館日)
鳳来寺山自然科学博物館
市とその周辺の野生きのこの実物展示と、きのこのはたらきや毒性などを解説したパネル展示
通常入館料で見学できます(大人210円 小・中学生100円)
新城地方のきのこの分布調査もしていますので、野生きのこの持ち込みや鑑定も受け入れています。

全国ボランティア

フェスティバルあいち・なごや

愛を知り夢を育むボランティア

全国ボランティアフェスティバル

23 5618

全国ボランティアフェスティバルは、全国からボランティア・市民活動団体やその活

募集

健康教室ウォーキング

保険医療課

23 7625

「運動は苦手。でも、メタボリックが心配」というあなた。歩くことから始めてみましょう。まず、はじめの1歩を踏み出してみましよう。皆さんの参加をお待ちしています。

10月5日～12月21日の毎週金曜日(ただし、11月9日、23日は除く計10回実施)
午後2時から1時間程度
市民体育館 競技場
50人(定員になり次第締め切り)

歴史景観を活かしたまちづくり

都市計画課

23 7640

9月10日(月)、午前8時30分から、電話でお申し込みください。
無料
ウォーキングに興味のある方ならどなたでも

労働講座

新城設楽事務所

23 6104

つていただける方を募集します。あなた自身で、または仲間よしグループの方と一緒に、おまつりをつくる楽しさを味わってみませんか。
若干名
8月31日(木)

9月24日(振休)
午後1時30分
新城文化会館
基調講演とパネルディスカッション
無料
150人(定員になり次第締め切り)

しんしる節句まつり実行委員

ボランティアグループ

「節句ひなサロン」

観光課

22 1533

32 1985
32 2111

「しんしる節句まつり」は、企画運営はすべて市民の方が行っています。この作業を行

「保健所におけるメンタルヘルス相談」

無料
切り)

「職場のメンタルヘルス活動にどう取り組むか」

メンタルヘルスマネジメント・サポートセンター所長
栗原 壯一郎 氏

その他

就業構造基本調査にご協力を

商工課

23 7 6 3 4

10月1日現在で就業構造基本調査を実施します。

この調査は、市民の普段の就業などの状態を詳細に把握することで、雇用政策を始め経済政策などに必要な情報を提供します。
調査員がお伺いします

調査の対象となった世帯に、9月下旬から統計調査員がお伺いします。

建築確認申請の手続きが変わりました

県建設部建築指導課

0 5 2 9 5 4 6 5 8 6

新城設案建設事務所総務課

23 5 1 1 1

構造計算書偽装事件の再発防止などを目的とした改正建築基準法が、平成19年6月20日から施行され、建築確認申請などの手続きが変更となりました。

いったん確認申請を出した内容を審査の途中で変更する場合は、原則として再申請が

必要となり、差し替えや訂正は認められません。

一定の高さ以上の建築物には、新たに構造計算適合性判定が義務付けられ、第三者機関による審査を受けることになりました。

これに伴い、従来21日間だった審査期間は35日間（詳細な構造審査を要する場合は最大70日間）に延長されました。

判定を要する建築物は、従来の確認申請手数料に加え、構造計算適合性判定手数料が必要となりました。

確認審査などは、新たに制定された指針に基づき、厳正に行うこととされました。

提出された申請書の内容は、誤記など軽微なものを除き、差し替えや訂正は認められず、再申請が必要となります。

工事中に建築物の計画を変更する場合は、軽微なものを除き、計画変更の手続きが必要となります。

屋外広告物設置者の方へ

都市計画課

23 7 6 4 0

6月19日に、東京都の雑居ビルの壁面から看板が落下し、通行人が負傷する事故が発生しました。

看板などの広告物を設置されている方は、広告物の安全性について点検を実施するとともに、設置後長期間が経過し老朽化で倒壊や落下の恐れがあるものは、速やかに撤去、改修などを行ってください。

また、市内に広告物などの設置をするには、申請が必要です。事前に都市計画課までご相談ください。

なお、県内で屋外広告業を営むためには、事前に知事の登録を受ける必要があります。

図書館だより

新城図書館

23 2 3 3 3

<http://www.library.shinshiro.aichi.jp>

最近、海外の名作が各社から新訳で出版されています。この機会にもう一度読んでみてはいかがでしょう。

「ロング・グッドバイ」
レイモンド・チャンドラー著
村上春樹訳・早川書房発行
「長いお別れ」の新訳です。
「レベッカ」

D・デュ・モリア著

第32回「新城市民文化講座」

文化課 23 7 6 5 5

奥園 壽子

9月8日(土) 午後1時45分



「料理は楽しくシンプルに」毎日の食卓が元気の源

家庭料理研究家、フリーライター。イイカゲン、テキトーに作っても間違いなくおいしくてヘルシーなものが作られる奥園流ズボラ料理を広めるべく、雑誌テレビ、講演会、料理教室などで全国を飛び回っている。一男一女の母親でもある。

江川 紹子

9月15日(土) 午後2時



「夢の探し方」

ジャーナリスト。早稲田大学卒業後、神奈川県新聞社に入社。社会部記者として勤務した後、独立しフリーランスジャーナリストとして、新宗教、冤罪事件など困難なテーマに取り組んでいる。

1995年にオウム追跡の一連の報道で菊池寛賞を受賞。

茅野美どり訳・新潮社発行
「グレート・ギャツビー」

S・フィッツジェラルド著
村上春樹訳・中央公論新社
発行

「冷血」

T・カポーティ著

佐々田雅子訳・新潮社発行

「完訳ロビンソン・クルソー」

ダニエル・デフォー著

増田義郎訳・中央公論新社

発行 ほかに、ヤングアダ

ルト図書で、「赤毛のアン」

「秘密の花園」もあります。

「読書ゆうびんコンテスト」

すいせん図書の特集も行って

います。どうぞご利用く

ださい。

新城警察署だより

新城警察署 22 0 1 1 0

知っていますか

警察安全相談 9 1 1 0

9月11日は「警察相談の日」

「警察安全相談」ってなに

犯罪などによる被害を未

然に防止するための相談や、

住民の方の生活の安全と平

穏に関する相談をいいます。

窓口はどこにあるの

愛知県警察では、警察安

全相談窓口として警察本部

および全警察署に「住民コ

ーナー」を設け、皆さんの
相談に応じています。

「警察相談の日」ってなに

全国共通の相談専用電話

番号「9110」(シャ

ープ きゅう いちいちま

る)にちなんで、毎年9月

11日を「警察相談の日」と

定め、警察安全相談の利用

促進を図っています。

「9110」のかけ方

「ご家庭の電話(プッシュ

回線のみ)や公衆電話、携

帯電話、PHSで「110

番」の前に「9」を押せ

ば、愛知県警察本部の住民

コーナー(ただし、県内で

発信の場合)に直接つなが

ります。

なお、ダイヤル回線およ

び一部のIP電話からは

9110につながりませ

ん。その場合、052 953

9110までおかけくだ

さい。

誰が相談に乗ってくれるの

警察の担当者が親身にな

って相談に乗り、一緒にな

って問題解決の糸口を探し

ます。また、内容によつて

は専門の相談機関をご案内

します。相談者の方の秘密

は厳守されますので、安心

してご相談ください。

「9110」は、いつか

けてもいいの

開設時間は、月曜日から

金曜日(祝日を除く)の午前

9時から午後5時までです。

相談だけですか

住民コーナーでは、警察

への意見・要望などを受け

付けます。

市敬老金をお贈りします

介護高齢課

23 7 6 8 8

「ご長寿おめでとうございま

す。

次の皆さんに、お祝いとし

て「敬老祝い金」をお贈りし

ます。

お祝いの基準	対象年齢区分	敬老祝い金
さんじゅ 傘寿の祝い	80歳 (昭和2年生)	5,000円
まつじゅ 卒寿の祝い	90歳 (大正6年生)	10,000円
100歳以上 の祝い	100歳 (明治40年生以前)	30,000円

八名 信夫
10月6日(土) 午後2時

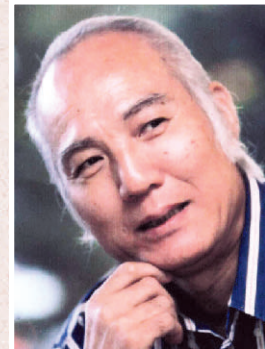

「出会い、ふれあい、人
の味」

俳優。青汁のCM

でなじみ深いのが、ヤク

ザ映画の名作やTVド

ラマの悪役として名を

はせた役者。1983

年には「悪役商会」を

設立し、常に脇役だつ

た「悪役」というポジシ

ョンに彼の尽力でスポ

ットライトが当たった。

「ゴミを出さない暮らし
のコツ」

漫画家。宮崎県生まれ。

1980年に漫画家と

してデビュー。少女誌、

青年誌、総合誌を問わず、

あらゆるタイプの作品

を描き続けている。

多忙な仕事でゴミ出

しがままならぬことから

始めたゴミを少なく

する工夫や、趣味で始

めたエコロジーがきっ

かけで、環境問題の業

界人の仲間入り。

赤星 たみこ
10月13日(土) 午後2時



新城文化会館 大ホール

4回通し券 2,000円 1回券 各回1,000円

聴講券取扱所 新城文化会館・市文化協会・新城青年会

議所・設楽原歴史資料館・長篠城址史跡保存館・作手B

& G 海洋センター・市教育委員会文化課

シリーズ第3話

妊婦さんと薬のお話

「妊娠しているとは知らずに薬を飲んでしまったけれど大丈夫ですか」などの質問を受けることがあります。産婦人科医だからといって、すべての薬の胎児に対する影響を覚えているわけではなく、「調べてみる」ということになります。



最近ではEBM (Evidence Based Medicine) といつて、証拠に基づき医療が盛んに言われています。しかし、当然のことながら妊婦さんを対象とした薬の副作用試験などあるはずもなく、動物実験では人間に当てはまるかどうか分かりません。人

間への薬の影響は人間を対象としたものでなければ証拠に乏しいのです。

すべての薬には添付文書(注意書)が付いていて、処方できる病気やできない病気、副作用などが記載されています。では妊婦さんに対してはどのような記載されているのでしょうか。多くの場合「妊娠中の投与に関する安全性は確立しておらず、妊娠している可能性のある婦人には、治療上の有益性が危険性を上回ると判断される場合にのみ投与する」などとなっています。非常にあいまいな表現で、胎児に影響するのか分かりません。また「妊娠している可能性のある婦人には、投与しないこと」と書かれていても、その根拠として「本剤によると思われる

るヒトの奇形の報告がある」というものから、ただ単に妊婦さんに使用したことがないだけのことまであり、やはり胎児に影響するのはつきりしません。

添付文書以外の参考にしてできるものはというと、厚生労働省の事業に「妊娠と薬情報センター」というものがあります。これは、妊娠と知らないで薬を飲んでしまった人や、妊娠中にも薬を飲み続けなければならぬ病気を持った妊婦さんの、出生児についての情報を集めてデータ化したものですが、まだまだデータが少ないため、私がいざしは参考にするのはFDA(アメリカ食品医薬品局)の薬剤胎児危険度分類です。危険度が5段階に評価されていて使い勝手が良いのです。



新城市民病院 産婦人科
部長医師 出向洋人

そもそも統計によれば、薬を服用していない普通の妊婦さんでも、1〜2パーセントの出生児に何らかの奇形がみられ、生後しばらくたってから分かる内臓の奇形なども含めると、およそ5パーセントに何らかの先天異常が見つかるといわれています。

最後に、冒頭の質問に対する答えですが、その薬が調べた結果比較的安全な薬であると思われても「薬を飲んでいなくても数パーセントの赤ちゃんに先天異常は現れますので、おなかの赤ちゃんが絶対大丈夫とは言えません。しかし、その薬で数パーセントの先天異常の確率が上がることはないでしょう」と答えています。

お知らせ 保健

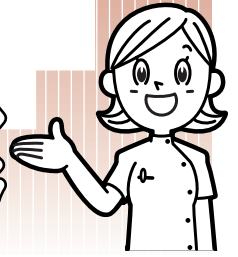

新城保健センター
23 8551
鳳来保健センター
32 2811
作手保健センター
37 2839

検診

集団がん検診(要申込)

鳳来保健センター

32 2811

9月2日(日) 1日実施

乳がん・骨粗しょう症

9月26日(水) 午前実施

胃がん・大腸がん・前立腺がん

鳳来保健センター

作手保健センター

37 2839

9月10日(月)

胃がん・大腸がん

午前実施

子宮がん 午後実施

乳がん 1日実施

作手保健センター

胃がん・大腸がん・子宮がん・乳がん

新城保健センター

23 8551

9月12日(水) 午前実施

新城保健センター

胃がん・大腸がん・子宮がん・乳がん・前立腺がん

胃がん70円・大腸がん300円

子宮がん600円・乳がん1,000円

前立腺がん400円

骨粗しょう症300円

大腸がん検診は、胃がん検診とセットの受診です。

大腸がん検診

鳳来保健センター

32 2811

9月3日(月)~14日(金)

鳳来保健センター

鳳来保健センターへ直接

お越しください。容器など

をお渡しします。

女性の健康診査

新城保健センター

23 8551

9月18日(火)、27日(木)

1日実施

新城保健センター

昭和43年から平成元年までの生まれで、健康診査

の受診機会のない方

一般健康診査(身体計測・

血圧測定・尿検査・血液

検査・心電図・眼底検査・

内科診察)、骨密度測定、

乳がん検診

1,500円

託児を希望される方は、

申し込みの際に、お申し

出ください。

また、妊娠中、授乳中の

方はご遠慮ください。

教室

社会復帰教室(要申込)

新城保健センター

23 8551

9月11日(火) 午前10時

新城保健センター

鳳来保健センター

32 2811

9月25日(火) 午前10時

鳳来保健センター

こころの病などで生活に

不安を感じている方

レクリエーション、創作

活動など

機能訓練教室(要申込)

鳳来保健センター

32 2811

9月21日(金)

午後1時30分~3時30分

鳳来保健センター

新城保健センター

23 8551

9月27日(木)

午後1時30分~3時30分

新城保健センター

脳血管疾患などの方

詳しい内容は、鳳来・新城

の各保健センターまでお

問い合わせください。

かみかみ離乳食教室(要申込)

新城保健センター

23 8551

その他

母子保健ボランティア養成講座の受講生募集(要申込)

新城保健センター

23 8551

4カ月間の講座で、子育て支援について勉強して

ませんか。講座終了後は、

母子保健ボランティアとして活動していただく予定です。

9月~12月

1回目は、9月10日(月)午後

2時から4時まで。概ね

月1回で計5回実施予定。

新城保健センター

子育て支援に関心があり、

受講後母子保健ボランテ

ィアとして、地域で活動

できる方

子育てに関する講演会、

グループワーク、乳幼児

健康診査の体験など

20人

無料

こんにちは赤ちゃん



7月届出分

7月1日～31日の間に届出のあった赤ちゃんです。
届出人の承諾を得て掲載させていただいています。

氏名	性別	保護者	地区
白井 君昌	男	宏和	一鍛田
青山 備音	男	信夫	大野田
沢田 尚征	男	実智生	平井
伊藤 柚妃	女	優志	川田
伊藤 日向	女	貴是	西新町
山本 梧生	女	晃一	本郷
伊藤 瑠唯	女	賢次	東新町
浦田 楓夏	女	教広	長篠西
洞口 倫太郎	男	美智雄	北中河内
野澤 快生	男	尚史	本久
野村 涼	男	真之	川田
森谷 紗也	女	哲之	片山
佐藤 郁海	男	貴之	玖老勢
加藤 凛花	女	亮	牛倉
山本 倭吹	男	尚志	杉山
河合 桐吾	男	良樹	平井
小山 稜介	男	義文	豊島
永田 千佳	女	慎一	東新町
安形 有美	女	昌樹	中宇利
中根 美織	女	達彦	富岡中部
小林 黎羅	女	邦寧	平井
玉井 優名	女	豪成	平井
松本 佳音	女	俊成	稲木
北川 夢華	女	哲也	弁天
河上 華音	女	博昭	富岡中部
筒井 華音	女	修	緑が丘
田中 真星	女	勇士	小畑
生田 由菜	女	和彦	竹ノ輪
石山 りお	女	修一	野田
原村 悠皇	男	雄一	平井
千葉 優空	男	義範	本町
梅岡 孝次	男	研二	東新町
藤野 咲優	女	康訓	鳥原
			本町

9月の各種相談

印は前々日までにご予約ください

相談名など	と き	と ころ	申し込み・問い合わせ
児 童 相 談	毎週月～金曜日（要予約）	新城設楽児童相談センター	新城設楽児童相談センター 23-7366
一 般 健 康 相 談	9/3(月) 午前9時（要予約）	各保健センター	新城保健センター 23-8551 鳳来保健センター 32-2811 作手保健センター 37-2839
こころの健康相談	9/3(月) 午前10時～正午（要予約）	作手保健センター	作手保健センター 37-2839
教 育 相 談	毎週月～金曜日 午前10時～午後5時（要予約）	市民体育館教育相談室	学 校 教 育 課 23-7652
登 記 法 律 相 談	9/13(木) 午前10時～午後3時（要予約） 9/28(金) 午前10時～午後3時（要予約）	勤労青少年ホーム 作手開発センター	司 法 書 士 会 22-4076
法 律 相 談	9/12(水)、26(水) 午後1時～4時（要予約） 9/5(水) 午後1時～4時（要予約）	しんしろ福祉会館相談室 鳳来開発センター	社会福祉協議会 23-5618 社会福祉協議会鳳来センター 32-0553
心 配 ご と 相 談	9/6(木)、20(木) 午後1時～4時 9/5(水)、19(水) 午後1時～4時 9/10(月) 午後1時～4時	しんしろ福祉会館相談室 鳳来開発センター 作手開発センター	社会福祉協議会 23-5618 社会福祉協議会鳳来センター 32-0553 社会福祉協議会作手センター 38-1481
女性悩みごと電話相談	9/11(火)、25(火) 午前10時～午後2時	じょうほう課	フリーダイヤル 0120-874-412
身体障害者福祉相談	9/14(金) 午後1時～4時	勤労青少年ホーム	社会福祉協議会 23-5618
消 費 生 活 相 談	9/18(火) 午後1時～4時	勤労青少年ホーム	商 工 課 23-7634
人 権 行 政 相 談	9/11(火) 午後1時～4時	市民体育館第1・2会議室	市 民 課 23-7628
年 金 相 談	9/25(火) 午前10時～午後3時 年金の代理請求は委任状必要	市民体育館第1会議室	保 険 医 療 課 23-7625
無 料 住 宅 耐 震 相 談	9/1(土)、15(土) 午前9時～正午（要予約） 9/8(土) 午前9時～正午（要予約） 9/22(土) 午前9時～正午（要予約）	勤労青少年ホーム 鳳来総合支所 作手総合支所	都 市 計 画 課 23-7640 鳳来総合支所経済建設課 32-1977 作手総合支所地域整備課 37-2211
パソコン悩みごと相談	毎週火～金曜日 午前9時～午後5時（要予約）	新城まちなみ情報センター	新城まちなみ情報センター 24-0001
す こ や か 相 談	9/18(火) 午前9時30分～10時30分（母子健康手帳持参）	鳳来保健センター	鳳来保健センター 32-2811

市内の交通事故状況

区 分	人身事故件数	死傷者(人)			物損事故件数
		死 者	負 傷 者	計	
7月中	18年	28	1	33	95
	19年	18	1	22	106
	増減	-10	0	-11	11
累計 7月末 現在	18年	174	4	222	718
	19年	140	2	179	663
	増減	-34	-2	-43	-55

県救急医療情報システム

県救急医療情報センターが365日24時間体制で、皆さんからの医療機関の問い合わせに対し、最寄りの医療機関を案内しています。なお、インターネットで直接検索することができます。

救急医療センター
22 1133
<http://www.qq.pref.aichi.jp/>

くすり安心電話
くすり・医療用品などに関する緊急の相談・質問など
問い合わせ 新城薬剤師会
開設時間 午後9時～翌朝午前9時
09050071200



お客さんに合わせて
コーヒーカップを選びます



だから、好き。しんしろ シリーズ
紹介者：市民編集委員 夏目みゆきさん

勉さんは、定年が近づくとつれ、老後の生活をどう送ろうか考えるようになり、「自然を感じ、楽しみながら社会とのつながりを持ちたい」との思いで、お店を始める夢をふくらめました。

市役所鳳来総合支所から国道151号沿いを、東栄町方面へ車で約3分移動すると、道路の右側に矢田温泉村と書かれた看板が見えてきます。そこを左へ曲がり、細い道をしばらく進むと、高いところに見えるクリーム色の外壁の建物、斉藤さん夫妻の経営する喫茶店『アルフォンソカフェ』です。
店内は、オーナーとみ枝さんが選んださまざまなデザインのカップと、シンプルで落ち着きのあるイスやテーブルが整然と並び、レトロな音楽が流れ、ゆったりとした時間が流れているようです。



斉藤さん夫妻

つとむ 勉さん(64歳)
とみ枝さん
ひがしやだ (東矢田)

喫茶店を選じたのは、以前、とみ枝さんが市内で手作りケーキの注文販売をしていたことが理由の一つです。そして、勉さんは、ケーキに合うおいしいコーヒーを出せるようにと退職にあわせ学びました。
開店は、ちょうど新・新城市が誕生した平成17年10月1日。「意図してこの日に始めたわけではないですが、忘れなくてちょうどいいですね」と笑顔で話す二人。木もれ日と川のせせらぎがいやしの空間となり、ケーキとコーヒーを引き立てます。
オープンしたところは、分かりづらい場所に店を出した不安もありましたが、アットホームな雰囲気と二人の人柄が人気を呼び、今では市外からもお客さんが訪れます。
団塊の世代のすてきな生き方を見ることができました。

森林浴が楽しめる
オープンカフェ



つながり

を持ち続けたい

LIXOS RECICLÁVEIS QUE SERÃO RECOLHIDOS NOS LUGARES DESIGNADOS

A coleta será feita uma vez por mês, por favor, separe o lixo e coloque no local designado. Verifique a data da coleta e o local no "Calendário de coleta de lixo reciclável".

LIXO RECICLÁVEL QUE SERÃO RECOLHIDOS NOS LUGARES DESIGNADOS

Objetos recicláveis

PAPEL

*Dividido em 5 tipos
*Favor retirar tudo que não seja papel

1. Jornal
2. Revistas, envelopes
3. Caixa de papelão
4. Caixa de leite
 - Devem ser abertas lavadas e secada
 - Não serão aceitos os que tenham uma lâmina de alumínio no seu interior
5. Recipiente e pacote
 - Somente os que tenham este símbolo
 - Não serão aceitos os que tenham uma lâmina de alumínio no seu interior

METAIS

*Dividido em 5 tipos
*Jogar sem nenhum conteúdo dentro

1. Latas de alumínio
 2. Latas de metal
 3. Qualquer produto de alumínio, separe das latas
 4. Qualquer produto de metal, separe das latas
 5. Outros metais: cobre, chumbo
- As latas devem ser lavadas
 - Nas latas de spray, retire a tampa, furar e esvaziar o gás

PLÁSTICOS

*Dividido em 2 tipos
*Não serão aceitos os que estiverem sujos

1. Garrafas de plástico
 - Retirar as tampas e rótulos e lavar o interior
2. Bandeja de isopor
 - Lavar e secar

GARRAFAS

*Divididas em 7 tipos
*Somente de alimentos e bebidas
*Retire as tampas, bicos e rótulos e lave-as por dentro

1. Garrafa de cerveja
2. Garrafa de vidro ("sake": marrom, verde; "shoyu")
 - Quebrados e sujos devem ser colocados de acordo com a sua cor em lugares diferentes
3. Garrafa transparente
4. Garrafa marrom
5. Garrafa verde
6. Garrafa escura
7. Outro tipo e cores de garrafas

TECIDOS

*Devem ser lavadas antes de jogar

1. Roupas: Camisetas, camisetas com botões, jeans
2. Panos: Lençol, toalha, cobertor

LIXO INCINERÁVEL Deposite o lixo no saco estipulado pelo município, coloque-o no dia e no local determinado.

LIXO INCINERÁVEL

Favor colocar no saco de lixo da cidade.

Resíduos alimentares



Na medida do possível, use máquinas de tratamento de restos de comida que convertem em adubo. Em caso de comprar a máquina de tratamento de restos de comida, a Prefeitura dará um subsídio por essa compra.

Receptientes e embalagens



Papeis que não poderão ser reciclados



Plásticos que não poderão ser reciclados



Fraudas de papel

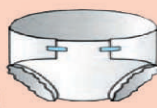

Lixo Queimável: Favor colocar até às 8:30 horas. Favor verificar no calendário anexo os dias da coleta. O que não estiver dentro do saco, e as coisas que não são queimáveis que estiverem dentro do saco (latas, garrafas) não serão recolhidas.

LIXO PARA ENTERRAR

Para ser jogado somente no contêiner ou saco especial.

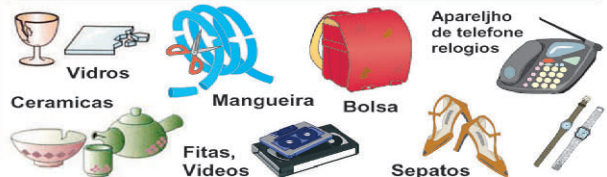

O QUE PODE SER CORTADO EM PEDAÇOS

São os objetos de plástico duro. Para ser jogado somente no contêiner ou saco especial.



PRODUTO NOCIVO

Separar nos 3 tipos seguintes e coloque-os no contêiner.

1. Pilhas
 2. Lâmpadas
 3. Espelho - Termômetro
- Lâmpadas de luz (não fluorescentes). Favor colocar no lixo para enterrar.

Lixos grandes

Não poderão ser colocados juntos com os lixos incineráveis e recicláveis. Favor proceder seguindo a tabela de separação de lixos distribuída pela prefeitura.

Pela lei é obrigado reciclar os lixos como o ar condicionado, TV, máquina de lavar, geladeira, etc. Favor proceder seguindo as instruções de modo correto, inclusive nos casos de outros tipos de lixo grande. Existem lixos que precisam levar às empresas especializadas ou na loja onde comprou, tais como o pneu, computador, bomba de gás, extintor, bateria, etc.

BOLETIM INFORMATIVO DE SHINSHIRO

こうほうしんしろ ポルトガル語版
Português Setembro de 2007 N°2

このページは、ポルトガル語を話す方のためのものです。

Informações インフォメーション

Curso de Japonês

Iniciaremos o curso de japonês para os estrangeiros

〔外国籍住民のための、にほんごきょうしつを開催します〕

Data	20 e 27/Setembro, 04, 11, 18, 25/Octubre (6 aulas)
Horário	20 às 21 h - Toda quinta-feira
Local	Centro Cultural de Shinshiro (Shinshiro Bunka Kaikan)
Taxa	1.000 ienes (a ser pago na primeira aula)
Nível	Básico
Professora	Sra. Maria Abe (Tradutora de português japonês)
Inscrição	Enviar nome e endereço por fax ou e-mail para: Shinshiro International Exchange Association 〒441-1392 Shinshiro-shi Aza Higashi I rifune 6 - 1 (Shinshiro Shiyakusho Honchosha 2F) Fax: 23-7296 E-mail - siea@crux.ocn.ne.jp



Inscriva-se!
(Moushikomimashou!)



フレンドシップ継承
交付金対象事業

◆Utilize o atendimento em português◆

〔ポルトガル語による相談窓口をご利用ください〕

Para os assuntos relacionados à prefeitura municipal de Shinshiro, poderá utilizar o serviço de atendimento gratuito de tradução para o português. Os assuntos particulares não serão atendidos.

Dias: 2ª e 4ª terças-feiras

Horário: 13:00 às 17:00 h

Local: Saguão do prédio leste da prefeitura

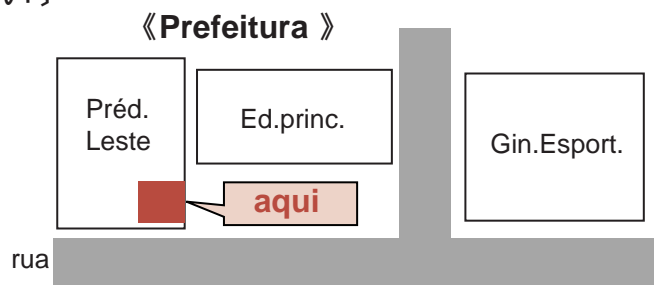

☆Informações do cotidiano☆ 生活情報コーナー

Separação de lixo?

ごみの分別

No Japão existe a norma de separar o lixo.

Os lixos domésticos são separados em “incinerável”, “reciclável”, “lixo grande” e “A ser enterrado”. Vamos colocar o lixo no dia e no local determinado pelo seu bairro. Respeitemos as normas, pois, caso contrário, acabarão causando incômodos e problemas às vizinhanças. Contamos com a colaboração de todos.

A tabela de separação de lixo é essa.

A tabela de separação de lixo e o calendário de coleta de lixo reciclável poderão pegar na Prefeitura. (Poderão ver também no home page da Prefeitura.)

<http://www.city.shinshiro.lg.jp/section/kankyuu/bunbetu/pdf/portuguesa.pdf>

新城市国際交流協会 23-7783

レインボーはうすの「授産」という言葉は、「生産を受ける」という意味です。これには、障害を持つことで経済活動への参加ができない人々に、就業訓練を行い社会で自立して行くための後押しを行うことと、働く意味を理解することの難しい人が、集団生活の中で「働くこと」にかかわれる場を提供すること（「福祉的就労」という意味があります。利用者は、それぞれの家やグループホームからレインボーはうすに通い、1日100食限定の日替わり弁当販売、クッキーの製造販売、市内工場の下請け内職などの仕事を行っています。

団体では、授産事業以外に、市からの委託で障害のある人々のための相談窓口業務を行っています。また、家庭内での生活上の食事、入浴、通勤や買い物など外出の支援のために、ヘルパーを派遣しています。さらに、自立した生活を行うための共同生活支援（グループホーム・ケアホーム事業）を、市内の2つの住宅で行っています。



しんしろ市民活動
サポートセンター運営委員会
<http://shinshirosimin.hamazo.tv/>



（福）新城福祉会レインボーはうす

活動内容 知的障害者通所授産事業
居宅介護事業 市障害者相談支援事業
グループホーム・ケアホーム事業

設立 平成15年7月
スタッフ 40人 代表 夏目みゆき
連絡先 〒441-1301 新城市矢部字本並48番地
電話 24-1313 FAX 24-1555
E-mail rainbowhouse@fine.oc.ne.jp
HP <http://www16.ocn.ne.jp/~rainbow3/>

「働くこと」で社会につながる

事業統括を行う長坂氏は、現在の課題を「障害者福祉の存在を、市内の市民や企業と今後どのように共有できるか」と考えています。

健康者や障害者にかかわるかもしれないと知ってはいるものの、日常の生活を送っている間は、真剣に考えることはありません。一方で、行政に対して支援を求めることが、厳しい行政の中で難しくなることが予想されます。市民の生活にかかわる問題を、健康者と障害者、効率を求める企業活動と福祉活動、市内にも生活していくものとして、今後どのようにとらえていったらよいか。これを機会に、ちょっと立ち止まって考えてみませんか？

（取材・アキラ）

社団法人新城市青年部会
20周年記念事業
EPOと楽木しよ♪

新城法人会 22 1811
日時 9月16日(日)
午後3時から
会場 HOLZ三河
内容 三河材を使った簡単な打楽器作りと、その楽器を使ったEPOとのジョイントライブ
参加費 一人1,000円
(夕食と材料費含む)
親子や家族での参加が原則です。
定員 100人
(先着順、定員になり次第締切)

みんな 来て見て やってるよ！



夜店で大盛況
夜店で新城ラリー
情報センターは、地域活動にも積極的に参加しています。

新城まちなみ情報センターからの定期便



9月のご案内

パソコン覚えるなら だれでも いつでも 情報センター

【募集中】障がい者パソコン訓練～資格挑戦コース～内容)実務コースを経て資格習得に挑戦
実施予定)10月3日～11月30日の火～金曜日、午後1時～5時
(問い合わせ)愛知障害者職業能力開発校(0533-93-2102)、公共職業安定所(22-1160) 締め切り
9月21日(金) そのほかのパソコン講座の情報は、情報センター受付までお問い合わせください。

自主企画の運営スタッフを募集！

(問い合わせ)山本 090-6616-7767
「新城検定」市の歴史、文化、観光、街角情報、そのほか雑学などの新城博士号の資格試験を企画
「有害サイト自衛団」子どもたちをインターネット有害情報から守る手立てを考える自衛組織
「新城いろいろマップ」福祉、防災、商観光、抜け道など口コミ情報満載のココ一番の地図づくり

「ちょこっと講座」仲間を募集中

[アロマセラピー]、[ピラティス]、[ブリザーブドフラワ-]、[パワーヨガ] ちょこっと講座は、仲間と企画する講座です。
営業 休館日は月曜日(国民の休日にあたるときは、その翌日) 開館時間は午前9時～午後8時(年末年始は別途)
新城まちなみ情報センター 24 0001

「きらめきネット鳳来」の活動紹介

信州の小京都「小布施」を見る

合併をきっかけに、鳳来地区の団体が集まってネットを結びました。活動内容は、月一回集まり、お互いの勉強の成果や情報交換を行っています。各地で催される講演には、メンバーが出かけ、出席できなかった人に報告しています。

町の中心地には、昔風に建てた老舗の甘味処が軒を連ね観光客があふれていました。散策する人たちは名産の栗を使ったかこの、ようかん、おこわ、アイスなど、手にしています。

古い町並みも手直しをして残し、癒しを求める現代人に好評のようです。豪商・高井鴻山が経営した「榭一市村酒造」の店内には、「てっぱ場」という和風カウターがあり、おちよこ一杯から銘酒を味わえるのは、酒好きにはとてもうれしくユニークでした。

以前、老舗の酒造所で働くセーラ・カミングスさんという外国の方が、町おこしに成功した講演を聴き、7月8日、その田舎町・小布施を訪ねました。



おいしい食べ物と歴史と芸術。どこにでもあるものなのに、これほどの人を集められるのは何でしょうか。その答えは、強い住民の思いと、柔軟な行政が手を結んだたまたものだと言及しました。

(きらめきネット鳳来 峰野恵子)

県消防操法大会で市鳳来消防団が優勝!!

日ごろの消防活動の進歩・充実を目的に、第52回愛知県消防操法大会が、7月16日(祝)、豊橋市の豊橋球場で行われました。

市からは、新城市鳳来消防団第1分団(玖老勢・副川・門谷)が小型ポンプ操法の部に出場し、16チーム中、見事優勝しました。市としては20年ぶりの快挙となり、惜しくも準優勝だった昨年の雪辱を果たすことができました。

選手のコメント

選手代表 太田 亮

5月の市の大会が終わってからの約1カ月半、厳しい練習でしたが、周りの皆さんの応援やお手伝いを支えに、選手同士で声をかけあい、選手誰一人大きなけがもなく、今大会を迎えられました。

大会当日、団長から「普段どおりの操法をやれば大丈夫だ! 楽しんで来い!!」の言葉に選手一同の緊張もほぐれ、本番ではいつも以上の力が発揮でき、大舞台での最高のパフォーマンスを披露することができました。



今大会を通じて、消防組織の絆もより一層深まり、全体のレベルアップにもつながりました。この経験を今後の消防活動に活かし、地域の安心・安全のために励んでいきたいと思えます。

優勝した選手
指揮者 太田 亮 1番員 渥美伸之
2番員 下田浩平 3番員 小川貴士
補助員 林 智也

集まれ!ちびっ子広場



とく 6歳 (平成13年6月27日生)
くんと 6歳 (平成13年6月27日生)
ふじこ 3歳 (平成16年5月25日生)
富士子ちゃん (平成16年5月25日生)
父 織田 誠二さん
母 伸江さん(新城・入船)

ななか 3歳 (平成16年4月6日生)
菜々華ちゃん (平成16年4月6日生)
こな 1歳 (平成18年5月21日生)
香々菜ちゃん (平成18年5月21日生)
父 山本 正宏さん
母 久美子さん(新城・川路)
「わたしたち、ごはんの食べあひっごができるの! ななちゃん あんおいしい?」

「いい天気だね~☀️」

このコーナーは、初めて登場するお子さんに限らせていただきます

👋 こんにちは

今こそ 「部長」力!

 部長さんの力が
「新・新城市」を創る源です

質問内容

部の仕事内容は
心に残る仕事上での出来事
新城市の好きなどころ
市民の皆さんに伝えたいこと
簡単な自己紹介(趣味・特技など)

編集委員の
ひとり言

新城・作手・鳳来が合併し、間もなく2年になるうとしています。

多くの自治体が抱える「地方財政難」は、新城市でも深刻な状態であることに間違いはありません。しかし市では市民生活を支えるために、数々の事業に取り組みながら、最大限の努力をしていることを知りました。

15人の部長さんの取材を通し、各部の役割をお伝えします。また、いかに効率よく事業を進めていくかを真剣に考え、日夜努力されている部長さんの声をお届けします。

新城市市民病院経営管理部長
世古 和美氏(58歳)豊川市

市民病院は絶対立ち直る!!



パワー全開!

新城市市民病院3階 総務課

市民病院の経営管理全般として

- 1 医師の確保と定着
- 2 組織の改変
- 3 人事管理
- 4 病院環境の魅力向上
- 5 経営の効率化
- 6 住民理解の向上(広報活動)などを行っています。

病院の建て直しのために、平成19年3月から民間からの人材登用をし、経営ノウハウが活かされています。たとえば、24時間勤務の意識をもつことです。やる気と前向きさが市民病院を変えていくと確信しています。

また、医師確保に関する署名活動を市民一体となり行ったことです。

市民病院に対する医師の派遣について県の特別な配慮があり、医師の確保に繋がっています。

人(人情)、自然、歴史・文化です。

市民病院の職員は、院長をはじめ全員がそれぞれの立場で質の高い医療の提供と病院の経営改善に向けてがんばっています。だから市民病院は公立病院として必ず立ち直ります。

市民が市民病院もしくは病院スタッフ(特に医師)にもっと深く関心を持っていただきたいです。

平日は仕事の鬼。休日は漁師。じっとしているのが苦手で、できることはすぐやらないと我慢できないタイプです。

鳳来総合支所長
くろだ あつし
黒田 厚志氏(59歳)黒田区

作手総合支所長
かわい ただし
河合 正氏(57歳)野田区

地域の連携を大切に!



Q.
鳳来寺山の
石段の数を
ご存じ?

鳳来総合支所 地域振興課

鳳来総合支所には、地域振興課・市民福祉課・経済建設課・水道事業課が置かれています。本庁との連絡をじゅうぶんに図り、支所機能を保持し、地域格差のない住民サービスが提供できるように努めています。

新城広域事務組合しゅっこうに出向していた時、クリーンセンター(ごみ焼却場)の建設が進められていました。建設工事が無事に完了し試運転をする時、さまざまな課題が提言され、特に地元からは環境を心配する声が上がりました。ご理解をいただくために幾度となく協議検討を重ねて無事操業に至ったことはとてもうれしい出来事でした。

自然豊かな観光資源と温かい人間関係です。また四季折々のイベントが数多くあり、魅力あふれる戦国を偲ぶ貴重な歴史文化遺産が豊富な町です。

市民の意見を聞きながら、一人の市民としての視点と感覚を忘れず、市民のための行政を行っていきたくです。行政でできることはやっていきますが、地域でできること、市民でできることはお互いに助け合うことで地域のコミュニケーションを作り、共に「まちづくり」をしていってほしいです。

スポーツ観戦が好きで「野球」「サッカー」をよく見ます。また今は「相撲」が楽しみです。映画もよく見にいき「硫黄島からの手紙」は大変感動しました。テレビでは時代劇「水戸黄門」の長年のファンです。

[対 9 2 ヲ 1 = 畧]

作手高原へどうぞ!!



涼を求めて
作手に
いきま〜す

作手総合支所 地域振興課

作手総合支所では、この4月から環境・商工観光・教育関係の仕事は、一部受付事務を除いて本庁で担当していますが、それ以外は地域振興課・市民福祉課・地域整備課の3課、31人の職員でそれぞれ分担して業務を行っています。また、そうした中には、地域特有の事業、合併前からの地域課題の事業などもあります。こうした事業を推進いんげんするため職員一丸となつてがんばっています。

若いころ広報紙作成業務たずさに携わり、記事のことで市民の方からご意見をいただくことができました。そうした中で編集作業何回目か同じ方から「今度の広報紙はよかったよ」とわざわざ電話をいただいたことができました。この時ほど、うれしかったことはなかったです。

豊かな自然環境、歴史的遺産、伝統的文化、芸能などの多くの地域資源を有している素晴らしいところです。住む人たちが気さくで人情味あふれ、協力的で、県内外の人に会う時は自慢しています。

市民の皆さんともっともっと住みよいまちになるようにがんばっていきたくです。夏は気候が冷涼でレジャースポットとして人気のある作手高原ですので、新城・鳳来地区の皆さんも訪れてください。

音楽鑑賞。クラシックではドボルザーク、ロックではキャメルなど、哀愁を帯びた曲が好きです。また、この春新城地区から赴任してきたばかりですが、私の祖父、祖母とも作手出身、教師をしている弟が最初お世話になったのも作手高校であり、作手に愛着を感じています。

市民部長
おかもと かずひさ
岡本 和久氏(57歳)本郷区

企画部長
すずき ひさお
鈴木 久雄氏(58歳)細川区

安心して暮らせる市政のために!



明るく
さわやかな
市民の窓口

本庁舎1階 市民課

市民の皆さんと直接かかわりのある事務・事業を行う市民課・保険医療課・税務課の3課で組織しています。職員は「迅速・ていねい・親切」をモットーに努力しています。

税については、三位一体改革の税制改正による税源移譲などで負担が大きくなっていますが、安心して暮らせる市政の実現のために、いっそう努力していきます。乳幼児医療や障害者医療費助成などの福祉医療も充実していきます。

旧鳳来町時代に担当した「大島ダム」の建設に係る事務です。水没・移転された方々や関係地区、自治体の方々との話し合いを通じて地域振興策の実現を図りながら、平成13年にダムの完成を無事に迎えられたことです。

自宅のある「長篠」は、日本の歴史を語る時必ず出てくる「長篠の戦い」があったところです。全国どこに行っても通じる地名で自慢できます。また、他地区から移転してきた方々とのコミュニケーションもよく、大変住みやすいです。

合併して1年9カ月が過ぎましたが、まだ納得できる一体感が感じられないと思います。いろいろな団体がイベントなどを開催しているので、ぜひ参加してほしいです。

健康増進と気分転換を目的に週2回の軽スポーツに励んでいます。趣味は映画鑑賞と温泉巡り…。

ケーブルテレビ事業にご理解とご加入を!



ほっHonoka
の応援に
感謝

本庁舎2階 企画課

企画課・秘書室・じょうほう課から構成しています。市の行事における儀式・表彰業務、広報「ほのか」の発行、ケーブルテレビ事業、総合計画、国際交流事業などを担当しています。

今年で32回目となる「市民文化講座」です。草創期の昭和53年の第3回から7年間、延べ30人余りの講師を送迎しました。講演慣れした著名な方でも、迎える車の中は大変無口でした。しかし帰りの車中は安堵からか口数も多く、講演では聴かれない生の声や貴重な話が聞けました。人として不可欠な「緊張」の大切さを教わりました。

市内に15の駅を有し、ゆったりと走る飯田線の変わらない風景や、都会にはない人の和や田舎ならではの心づかいです。

現在実施中の「ケーブルテレビ事業」は、良好なテレビと高速インターネットを提供し、都会との情報格差のない社会を実現します。さらに暮らしに必要な情報や役立つ情報を発信し、市民の皆さんと話題を共有し、市としての一体感を図るために必要であることをご理解いただきたいと思います。また大勢の方にご加入をお願いします。

昭和44年夏・甲子園では、松山商業対三沢高校の決勝戦が18回引き分けでした。翌日の再試合を見に行き、その魅力に取り付かれました。以来38年間毎年甲子園に通い、猛暑のアルプス席で2~3日応援します。今年も私の夏が来て「やまい」が再発。この「やまい」は一生治らないでしょう。

総務部長
すみおか たかし
墨岡 孝始氏 (58歳) 平井区

健全な行財政運営の基盤確立!



愛妻弁当
おいしょ〜!

東庁舎1階 総務課

総務課(本庁舎管理、行政区・議会の調整、条例、文書、選挙事務など)

市民安全対策室(交通安全運動、防犯灯・街路灯整備、交通災害共済事務、安全安心に関する事務など)

人事課(職員給与、福利厚生、研修、人事異動、職員採用)

財政課(予算編成、予算の配当、地方交付税算定資料の作成、市債の申請、償還など)

契約管財課(工事、物品の入札、契約事務、市有地管理、財産区に関する事務など)

平成4年から6年の旧新城市環境課勤務の時、新たな埋立処分場を鳥原地内に設置できたこと、また、資源物分別回収を新城方式として確立できたこと、燃えるごみの指定袋が導入できたことなど市民の方のご理解とご協力に感謝しています。

自然が豊かで地域のつながりが深く、時間がゆっくり流れているような感じがするところです。

市では、健全な行財政運営の基盤を確立しようという強い意思のもとに改革を進めています。そのため、事務事業・補助金の見直し、職員定数の削減など行っています。この改革を継続しつつさらに強力な改革も必要だと思います。行財政改革の必要性をご理解いただくために「ザイセイの話」を発行しました。厳しい財政状況のご理解をお願いします。

四季を通して山に登り写真を撮ることです。4月末に、上高地から槍ヶ岳まで行ってきました。山に入った日は雪でしたが翌日は快晴で最高でした。去年は、まちなみ情報センターで若い時から現在までの山の写真フィルムを整理し、CD化しました。

福祉健康部長
こばやし かおる
小林 薫氏 (59歳) 緑ヶ丘区

今こそ「自助・共助・公助」を!



読書の
レポートリーの
広さに脱帽!

東庁舎1階 福祉課

福祉課(生活保護・障害者福祉のために民生委員・児童委員とともに地域福祉に関わっている)

介護高齢課(介護保険制度による事務や地域包括支援センター「社会福祉協議会内」を中心に介護予防事業を行う)

児童課(市内20の保育園の保育や児童虐待に関する相談支援事業を行う)

健康課(母子健康診査・相談・各種予防注射や成人の健康診査・相談などを行い、市民の健康づくりの支援をしている)

老人ホーム(入所生活支援・デイサービス事業を行う)

30年以上の勤めの中で一番の出来事は「合併」です。それぞれの長い歴史の中で培ってきたことの調整の難しさを痛感しました。また今日の福祉制度の急激かつ大きな変革です。数々の歴史の転換点に居合わせたという思いが大きいです。

戦国時代の歴史を変えた鉄砲3千挺が火をふいた長篠・設楽原の決戦場の跡に、私たちが今住んでいることの歴史の重みを感じられるところです。

市役所は皆さんと一緒に考え、提供サービスも共に作り上げていくべきところだと思います。今こそ「自助・共助・公助」のあり方が問われていると思います。

趣味は本を買うこと。「週刊読書人」という新聞を定期購読し、その中から気に入った本を買っていました。

最近読んだ本は「上橋菜穂子・守り人シリーズ」や「小野不由美・12国記シリーズ」。

今は老眼もあり、なかなか本が読めなくなりました。

議会議務局長
加藤 久夫氏 (57歳) 野田区

監査委員事務局長
平野 恒夫氏 (59歳) 栄町区

地域コミュニティを大切に！



やさしくて
まーるい
お人柄

東庁舎2階 議会議務局

議会議務局は、議会が十分活動できるように、本会議や委員会準備・運営を補助するとともに、会議録の作成や議会広報などの仕事を行っています。また、議員活動が円滑に進められるように、各種調査を行っています。

歴史に残る一大事業（愛知新城大谷大学の誘致）の用地交渉の際、午前0時を過ぎる度重なる交渉にも進展がみられず、事業を断念するかどうかの瀬戸際で、私情を捨てて地域発展のためにと理解が得られ、事業推進が図れたことです。

人情味豊かな風土（人にやさしく、まーるい）や恵まれた自然環境（心が癒される山紫水明の地）です。

恵まれた自然資源（環境）や歴史・伝統・文化を後世に引き継ぐべく担い手の育成と地域コミュニティを大事にすることです。厳しい財政状況の下、税の行方にさらに関心を深めるとともに、安易な行政任せ（依存）から自ら行うべきこと、できることは自らの手で行う役割意識と、過ぎたるは応分の負担をする責任意識をもち、まちづくりに市民・行政の一体感が芽生えればよいと思います。

この4月に、市長部局（人事課）から異動しました。付き合うほどに味が出るタイプ。生真面目な性格がともすれば硬い印象に受け取られがちなところがあります。課題である笑顔は心と体、ひいては地域活力の源と心がけています。一人の笑顔が家庭・職場・地域...と連鎖していけば、まさに勇氣・元氣百倍。人生六氣と言われ、「元氣・やる氣・本氣・根氣・勇氣・陽氣」を心に留めたいです。趣味は読書・つり・ドライブです。

常に改革心を念頭に！



笑顔満開

第2庁舎2階 監査委員事務局

監査委員の指示のもと、公正で合理的かつ能率的な行政運営を確保するために、違法・不正の指摘にとどまらず、経済性・効率性に観点をあおき監査を実施しています。

一般会計・特別会計・企業会計などが適切に事務処理されているか監査をしています。

事務推進のため多くの人と会うことができ、勉強することができました。病院経営に参加できたことも貴重な体験でした。

山紫水明の大自然の豊かな恵みを受けた風光明媚な山・川をはじめ、四季折々の新鮮な味覚に恵まれています。人は素朴で人情味にあふれているところです。

法に基づいて事務を遂行しながらも、常に「改革心」を持って取り組んでいます。

木や竹を使って、物を作ることが好きですが、人に渡したり売ったりできるものではありません。何事にもチャレンジ精神で常に工夫することをモットーにして取り組んでいます。



教育部長
夏目 勝雄氏 (57歳) 上吉田区

生活環境部長
原田 貞幸氏 (59歳) 矢部区

学校の耐震化を最優先！



笑顔で
ハイ、
チーズ！

市民体育館事務室2階 学校教育課

学校教育課...幼児から中学生までの子どもの教育。庶務課...幼稚園と学校の運営・整備。生涯学習課...青少年や成人を対象とした社会教育。文化課...文化の振興。文化財の保護と活用。スポーツ課...スポーツの振興。市内には幼稚園2園小学校20校、中学校6校があります。児童生徒は約4,800人です。

企画課に在籍していた10数年前「福祉のまちづくり計画(ホワイトプラン)」を担当。ハード面だけでなく、ソフト面の整備も重要でしたので、計画全体にわたって医師会の調整が必要となり、限られた時間の中で奔走しました。当時の医師会長さん宅に夜間に何度もお邪魔し、午前0時すぎまで激論をかわしたこともあり。ホワイトプランを見るたび、この日のことを懐かしく思い出します。

桜淵公園。桜の季節は一番のお気に入りです。芝生広場からの眺めは格別で、愛知万博の折、新城を訪れたスイスの大統領に「スイスにも劣らない素晴らしい景色」と絶賛されました。

国からの交付金が減額され続け、財政状況が厳しい中であっても市民が安心して安全に暮らすことのできる環境を整えることは最優先しなければなりません。学校の耐震化は優先すべき事業の筆頭です。たとえ厳しい予算の中でも図書館の月曜開館など、あまり費用をかけずにできるサービスはこれからも積極的に努めていきます。

アクション映画が好きですが、最近のものはコンピューターを使った特撮が多く、ちょっとシラケ気味。ジャンルとしては、「JFK」「ジャッカルの目」などのポリティカルアクションというのが好きです。小説もよく読みます。フレデリック・フォーサイスの「神の拳」「アイコン」や近作では手嶋龍一の「ウルトラダラー」などがおもしろいですね。

ごみの減量化と分別化の徹底を！



ゴミを減らせば
お金も貯まる



市民体育館事務室1階 環境課

環境課と生活衛生課で構成しています。

- 1 市民への直接対応 廃棄物の収集処理、問い合わせ対応など
- 2 地球温暖化対策「チーム、マイナス6%しんしろ」の普及PRなど
- 3 環境施設の運営と維持管理 クリーンセンター、斎苑、清掃センター(し尿)

昨年5月に市内で大型ダンプの沢への転落事故が発生、幸い運転手も命に別状がなく、下流域への油流出にも至らずホッとしました。

山川のバランスがよく自然が豊かなところ。人情味ある市民気質、気候風土からいっても最適な居住地域です。

ごみを安易に出さないで、分別をまめに行ってください。ごみの減量化と分別は、年間5億円もかかっている処理費用の削減と施設の延命化につながります。今後、パッカー車(ごみ収集車)の回り方も考え、市民の皆さんの要望に沿えるように考えていきます。

好きなことは、旅行、日曜大工、鮎つり、花火。じっとしているのは苦手です。

「新城クリーンセンター(ごみ焼却場)見学会

ご家庭で出されたごみがどのように運ばれ、どこでどうやって焼却されているかを見学することができます。30分ほどのビデオを見た後、搬入状況や焼却炉のようすを現地でご案内します。事前予約が必要です。

経済部長
鈴木 啓史氏 (58歳) 上平井区

水道事業部長
平田 義則氏 (59歳) 上吉田区

経済効果の上がる産業を目指して!



市民の知恵も
必要ですね

仮庁舎1階 農業振興課

農業、林業、商業、工業、観光それぞれの産業が自らの力で発展していける環境を支援、整備する仕事を行っています。

平成17年の市町村合併です。農業、商工、観光などの合併の調整は、それぞれの地区の温度差もあり大変さが身にしみました。

自然環境が豊かで史跡、名勝が多いことです。桜淵の桜の整備もし、みんなで盛り上げていきたいです。

私たちが住む中山間地域には、農地、農業用水や、豊かな生態系、美しい景観といった地域資源があり、私たちの貴重な財産です。この資源を守るために、適切な管理について地域での取り組みが必要です。観光も重要なポイントですが、今後は経済効果が上がるものも考えていきたいです。

休日を利用して、農業、林業をしています。米や柿、野菜を作っていますが、それが唯一のストレス解消になっています。

月に一度は量水器の確認を!



金魚さん
今日も元気
ですか?

仮庁舎1階 下水道課

水道事業、工業用水道事業、簡易水道事業、公共下水道事業、地域下水道事業、農業集落排水事業などの計画、施行、維持管理を行っています。また、合併処理浄化槽設置整備事業に対する補助金交付も行っています。

約27年間という長い間、土木事業たづさに携わっていて、それぞれの現場で地域の皆さんの深いご理解とご協力により、事業を無事に終えることができたことです。山間部の道路を、車が通れるように広げる事業を数多く行ってきましたが、今では住む人もいなくなり、時代の流れとはいえ、むなしさも感じます。

人情と美しい自然です。

宅内漏水が多くあります。月に一度は量水器のパイロットランプを確認し、我が家の漏水確認をお願いしたいです。水は限りある大切な資源。一滴でも無駄にしないで!

趣味は「溪流釣り」。ちなみに釣り暦れき約35年になります。

ミニ情報!

新城の上水道は「金魚」と「めだか」が守り神!?

皆さんの家の、水道の蛇口をひねると水が出てきます。新城浄水場では、その水が安全に飲める水かどうか「金魚」と「めだか」が「お毒味」を行っています。

「浄水場の開放日」

毎年水道週間(6月1日から一週間)に浄水場の一般開放を行っています。

新城の水道水を作る浄水場の役割をご覧ください。事前申し込みがあれば見学可能です。



建設部長
古市 知久氏 (57歳) 杉山区

消防本部・消防長
河合 教司氏 (57歳) 菅沼区

若者のUターンを受け入れよう!



行政と野球の
名審判

飯庁舎1階 都市計画課

土木事業（道路建設・改修・維持、河川の改修・維持など）高速道路の建設促進、都市計画の立案・決定・事業推進、公共住宅の建設・管理、土地区画整理事業の推進です。

国家事業である第二東名が市に計画されインターチェンジも予定され、本市の発展に期待の持てる大事業に関わり、地元との協議が得られるに至ったことです。

話し合いで課題の解決ができる市民の良識あるところが何よりいいところです。また豊川の清流と桜淵、鳳来寺山や作手高原も宝です。

財政的に非常に厳しい状況ですが、生活の現状維持や若者のUターンを受け止めるための都市間格差をなくさなければと考えています。お金だけではない手法もあるかと思しますので、知恵とご協力をお願いします。

スポーツ観戦が好きで高校野球は特によく見ます。審判をやった経験から試合の時、主審としてボールを取る辛さもありますが、投手がボールを取られた時、内野手が集まり励まし合うシーンに胸を打たれました。

建設部長 古市 知久氏は、病氣療養中のところ8月2日(木)、ご逝去されました。謹んでご冥福をお祈りします。

災害は忘れたころにやってくる!



制服が
お似合いです

新城消防本部2階

消防総務課...消防施設の整備、消防団に関すること、火災の原因調査および損害調査、予防業務などです。防災対策課...防災および防災対策に関すること、防災無線、自主防災の育成、防災訓練などです。消防署...1署・3分署・1出張所・2分遣所・1駐在所から構成しています。新城北設楽までの火災・災害の警戒および防御、救急業務、救助業務です。

民間協力で貴重な人命が救われたり、火災が最小限に食い止められたことです。

自然環境が豊かで歴史・文化遺産が豊富。人情も豊かなところです。

日ごろから火の元の管理を確実にして、地震など大規模災害発生時に被害を最小限に止めるための備えをしてほしいと思います。家族や地域ぐるみでの取り組みが重要になります。また家具の転倒防止や住宅用火災報知器の設置もお願いしたいと思います。

趣味は鉄道旅行やドライブです。時刻表やドライブマップを見て、旅行の計画を立てるのが楽しみです。

編集後記

新城市は部長さんの指揮の下、着実に前進しています。どこよりも住みよい街にしていけるためには、私たち市民も「行政にやってもらう」だけでなく「私たちにできることは互いに助け合っていくことが大切」だと思いました。

15人の部長さん、突然の取材にも関わらず、笑顔でご協力ありがとうございました。(^-^;)

(青山・加藤き・加藤ひ・夏目)

ほっ Honoka

2007年 9月 第6号

「おにいちゃん、赤とんぼが飛んでる」

「シーツ、枝に止まったよ」

「お腹が赤くなると卵を産むんだよね、

おとうさん！」

「その通り、トンボ博士みたいだね」



アキアカネ
写真 / 岩城忠雄

新城お楽しみ図鑑

平成16年秋、多くの市民の方々のご支援ご協力の下、新城初の知的障がい者授産施設「レインボーはうす」が開所しました。あれから3年。レインボーはうすを福祉拠点とし、多くの障がい者支援のための事業が開設されました。この地域に暮らす障がいをもった人たちの生活は目に見えて前進してきました。今後も新制度をうまく活用し、新城で快適に暮らすために、レインボーはうすは福祉拠点としての役割を果たしていきます。

今回は新城初の「市民福祉フォーラム」を開催し、穂積市長さん始め市民の皆さんとともに「障がい者が快適に暮らすためには、どのような支援や社会であったらいいのか」を考えてみようと思います。

ぜひご参加ください、「快適に暮らせる、しんしろの街づくり」を語り合ってみませんか。

「第3回 なないろ祭り」開催
10月8日(祝)10時~15時
レインボーはうす

レインボーはうす開所3周年を記念して

「共に創ろう! しんしろの街!」市民福祉フォーラム

日時 9月22日(土) 午前9時30分~午後3時

場所 新城文化会館 大会議室

参加費 1,000円(資料代) 弁当代 500円(レインボー弁当+お茶)

内容 第1部 「レインボーはうす3年間の実践報告」.....施設長、各事業所代表スタッフ

第2部 基調講演「障害者自立支援法が施行されて」

.....厚生労働省障害福祉課 地域移行支援専門官 武田 牧子 氏

第3部 シンポジウム「障がいをもった人が快適に暮らすために！」

シンポジスト.....穂積 亮次 氏(新城市長)・戸田 恵子 氏(精神保健福祉士)

酒井 睦夫 氏(ユニー株式会社 新城店長)

伊藤 和志 氏(当事者)・夏目 みゆき(新城福祉会理事長)

アドバイザー.....武田 牧子 氏

司会進行.....長坂 宏(レインボーはうす施設長)



レインボーはうす



問い合わせ先 新城福祉会レインボーはうす Tel.24-1313 Fax.24-1555

Eメール rainbowhouse@fine.ocn.ne.jp ホームページ <http://www16.ocn.ne.jp/rainbow3/index.html>