

春
うららら



[目次]

- | | | | | | |
|-----|-------------------|------|-------------|------|-------------------------|
| P 2 | みんなの広場 | P 9 | 子どもに関する手当制度 | P 13 | こども家庭センター／
市営住宅入居者募集 |
| P 4 | 特集 新城市女性議会 | P 10 | 福祉に関する手当制度 | P 14 | 令和7年4月採用職員募集 |
| P 6 | 特集 あすなる教室 | P 11 | 外出支援助成券 | P 22 | お知らせ保健 |
| P 8 | 市税・料金などの納期限一覧 | P 12 | 狂犬病予防集合注射 | P 23 | 連載 |

市からの情報をチェック!

公式ホームページ

暮らしに関すること、イベント、市の施策に関する情報を提供しています。



〈広報紙配信〉

マチイロ、マイ広報紙

スマートフォンなどで広報紙をご覧いただけます。



マチイロ



マイ広報紙

〈情報メール〉

メール配信システム

災害情報や緊急情報をメールで配信します。



〈情報アプリ〉

防災アプリ

スマートフォンへ防災情報をプッシュ通知でお知らせします。



さんあ〜る

スマートフォンなどで、ごみの回収日や分別方法をご覧いただけます。



〈公式SNS〉

行政情報や旬な話題をお届けします。



LINE



X (Twitter)



facebook



instagram



今月のトピックス

新城市女性議会

1月24日に開催された新城市女性議会の質問や提案を紹介します。様々な分野における4人の思いをぜひご覧ください。

[詳細ページ▶4ページ](#)



今月の表紙

昨年の春に新城文化会館はなのき広場で撮影した市内小学生の写真です。満開の桜の下で児童らはポーズをとりました。



ケーブルテレビ市政番組

いいじゃん 新城

問合せ:秘書人事課(TEL.23-7623)
市政番組キャラクター「亀姫」



毎日6回・10分間放送

- ①午前7時30分
- ②午前10時15分
- ③午後0時30分
- ④午後3時30分
- ⑤午後6時30分
- ⑥午後10時30分

※番組の内容は、毎週水曜日午後6時30分に入れ替え、1週間ごとに更新
※②は月～金曜日のみ
※都合により、番組内容を変更する場合があります。
※「いいじゃん新城」をテレビでご覧いただくには、ケーブルテレビへの加入が必要です。身近な話題をお届けしていますので、皆さんぜひご加入ください。

4

月番組表

CATV

放送日	番組内容
4月3日～4月10日	・千郷小学校 6年生を送る会 part1 ・地域おこし協力隊及びプロジェクトマネージャー活動報告会
4月10日～4月17日	・千郷小学校 6年生を送る会 part2 ・レンタサイクルで歴史探訪
4月17日～4月24日	・千郷小学校 6年生を送る会 part3 ・新城さくらまつり
4月24日～5月1日	・千郷小学校 6年生を送る会 part4 ・しんしろ農業塾 第12期生募集

数字で見るしんしろ



人口

3月1日現在（前月比）

総人口 **43,020人** | 総世帯数 **17,773世帯**

男性 **21,452人**(-27) | 女性 **21,568人**(-5)

出生 **15人** | 死亡 **64人** | 転入 **110人** | 転出 **89人**

※転出の取り消しなどで、総人口前月比の合計と異動事由の集計が一致しない月もあります。



交通事故

※高速道路上の交通事故は除く

区分	人身事故件数	死傷者（人）			物損事故件数
		死者	負傷者	計	
2月	6	0	7	7	79
前年比	5	0	6	6	-1
令和6年累計	13	0	16	16	166
前年比	7	0	9	9	14

夕方の5～7は“魔の時間” 夕暮れ時の交通事故防止

こんにちは 赤ちゃん



2月 届出分



※令和6年2月1日～29日の間に新城市に届け出のあった赤ちゃんです。届出人の承諾を得て掲載しています。

氏名	性別	保護者	地区
むらやま MURAYAMA かいと KAITO SAMUEL	男	らにえり むらやま RANIERI MURAYAMA くれべる るべると KLEBER ROBERTO	大野田
やまもと 山本 依佳	女	きんじ 欣詩	入船
なかむら 中村 雅玖阿	男	あやな 綾那	平井
おおの 大野 冬真	男	まさゆき 真幸	富永
にわ 丹羽 悠月	男	ゆうすけ 佑介	鴨ヶ谷
おぎの 荻野 朔玖	男	あきみつ 晃充	徳定
さくらい 櫻井 碧音	女	しょう 翔	平井
すずき 鈴木 日彩	男	りょう 怜	東新町
きんばら 金原 叶和	女	しょうへい 祥平	平井
くわな 桑名 郁実	女	かずのり 一徳	栄町
さどころ 城所 伊織	男	ゆうや 優也	野田

●4月の納税

納期限 **4月30日(火)**

- ◆市営住宅使用料
- ◆保育所保育料
- ◆児童クラブ保護者負担金

●手当の振り込み

受給されている方は、指定の振込先口座をお確かめください。転居、転出などの際は本庁舎または各総合支所へ届出をしてください。

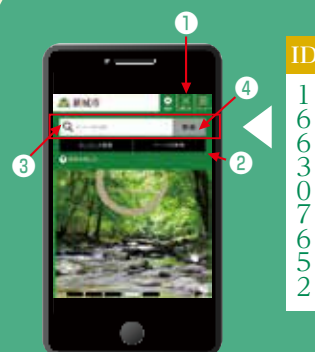

詳しくはホームページで検索！

IDで簡単に検索できます
タイトル横の9桁の数字がIDです。

- 1 検索をタップ
- 2 ページID検索をタップ
- 3 IDを入力
- 4 表示をタップ

女性の声を市政に届けます！

令和5年度 **新城市女性議会を開催しました**

ID 732188366 問合せ 市民自治推進課(TEL.23-7697)

1月24日(水)、新城市女性議会を開催しました。女性議会は、市民の多様な参加の機会の一つとして、市政への女性の参画を推進するために、毎年開催しています。当日の様子や会議録は、市ホームページをご覧ください。

市内在住の女性4人が登壇し、市政に関する意見や提案、普段抱えている疑問などを、それぞれの立場から発言しました。答弁は議会の一般質問の手順に沿って進められ、参加者からの質問や提案に対して、市長や市幹部職員が答えました。

議長あいさつ きのだ せいら **木野田 星良さん**



今日参加された皆様は、新城市をより良くしたいという思いで、参加されたと思います。どうかこの思いや、この声を拾い上げ、1つずつ形にさせていただけることを強く願っております。生まれ育ったまち、大事な家族が住むまち、自分にとってかけがえのない新城市を思う気持ちは皆同じだと思います。これからも、このすばらしい議会の存続と、新城市の繁栄を心から願っています。

遊休農地・耕作放棄地について

きのした こ **木下 かつ子さん** (鳳来北西部地区)



質問 これまで、休耕地に景観が美しい菜種を育てる取り組みをされたことはありますか。また、市で進めていく上で課題になることはありますか。個人で推奨していく場合、国や市の補助制度はありますか。

答弁 市では現在取り組んでいませんが、市内には、菜の花を愛する市民活動団体があり、市の補助金制度を活用して耕作が難しくなった農地を使って、菜の花を栽培し、菜の花をこども園で配布したり、小学生に搾油の作り方を教えています。課題としては、水はけの悪い水田では、排水対策をしなければうまく育たない場合があるということ、連作により根こぶ病などの病気の発生も危惧されているという事です。また、国では産地づくりに向けた取り組みを対象とした補助事業がありますが、栽培するだけでなく、事業化が必要とされています。

新城市の医療の充実について

やまだ ゆきこ **山田 友紀子さん** (新城地区)



質問 新城市から3次救急医療機関(市外病院)には距離があります。新城市は高齢者が多いため、より近くの新城市民病院で受け入れができると安心して暮らせると思っています。受け入れができるような検討はされていますか。

答弁 新城市民病院で全ての救急患者受け入れができるようにするためには、受け入れができない疾患を担当する専門診療科に複数の常勤医師、それとその処置に必要な医療技師などの職員を確保しなければなりません。引き続き、常勤医師の確保に取り組んでいきますが、受け入れができるまでは、3次救急医療機関(市外病院)との役割分担、連携が取れた現在の救急体制を行って参りたいと考えております。



長期休暇中の児童クラブについて



なつめ よしえ
夏目 良枝さん (新城地区)

質問 こども家庭庁が昨年5月に全国1,633市区町村にある13,097カ所の施設を対象に行った調査によると、全体の約23%にあたる2,990カ所で、夏休みなどの長期休暇に昼食を提供しているとの回答がありました。

全国的には、昼食を提供している児童クラブがありますが、現在新城市では、検討されていますか。また、その状況をお聞かせください。

答弁 過去に数件、弁当の手配などの要望を聞いています。児童クラブは、限られた場所と人員の中で、安全面、衛生面の管理など、細心の注意を払い、児童と関わっています。それに加えて、弁当の手配などを行う場合、食物アレルギーを持つ児童への配慮といった安全性の問題や、利用児童の安全が確保できなくなることが想定されることから、現状の運営体制では難しい状況であると考えています。

ただ、保護者の方で弁当の取りまとめなどを行っていたりすれば、受け取りなどの協力は可能だと考えます。

中学生の制服について



もちづき やすこ
望月 安子さん (東郷地区)

質問 制服が選択制になった時に、自認する性に違和感を抱く生徒が周囲の目を気にすることなく自分が着たい制服を選択できるような環境を整えることが大切だと思います。

そのための学校内や地域の方を対象にした研修、勉強会、講習会などの実施を検討されていますか。

答弁 現在のところ、そこまでの検討は進めていませんが、昨年、LGBT理解増進法が国会で成立しています。こういうことを理解することに関しては、日本人が非常に弱い部分であると考えています。保護者の方、中学生にも伝えながら、個人の考えが尊重されることを大切に考えていきたいと思っています。講演会などを今後設けていくことは検討する余地が十分にあると思っています。

※紙面の都合上、質問と答弁の一部を読みやすく加工して掲載しています。

新城市教育支援センター

あすなる教室

学びたいときに学べる安心な場所

ID 926891659 問合せ 学校教育課 (TEL.23-7607)

あすなる教室とは？

様々な理由から、学校へ行くことに困難を感じている小中学生が通うことのできる教室です。ここを安心できる居場所としながら、生活リズムを身につけたり、自分のペースで学習したりします。新しい仲間に出会うこともできます。



どんな子どもたちが通っているの？

新城市と北設楽郡の小中学生が入室できます。小学生と中学生が同じ部屋で交流しながら学習したり運動したりします。3月末現在、22人が入室の登録をしています。自分のペースで通えますので、1日平均5～8人の少人数で学習しています。一人で学習したい子のために、パーティションで区切った個別の学習環境もあります。

あすなる教室へは週何日行くの？

毎日来室する子もいれば、週1日の子もいます。また、あすなる教室に通っていても、学校へも行くことができます。

- あすなる教室を中心にして、時々学校に行く子
- 学校を中心にして、時々あすなる教室に行く子
- なかなか外に出られないけれど、行けるときにはあすなる教室に行く子

このように、それぞれ自分に合ったペースで通うことができます。

あすなる教室へ通うと卒業はどうなりますか？

あすなる教室の出席は、自分の学校の出席日数として認められます。卒業も、自分が通っていた学校で卒業することになります。

「あすなろ教室」

あすなろ教室の1日(例)

- 9:30~10:10 学習①
- 10:20~11:00 学習②
- 11:20~12:00 学習③
自分で決めた教科や課題に取り組みます。
- 12:00~13:00 昼食・フリータイム
昼食後は、会話やカードゲームを楽しみます。
- 13:00~14:00 交流タイム
スポーツや体験活動を通して交流を深めます。
- 14:00~14:20 振り返り(そうじ)

午前は学習、午後は軽い運動をして1日を過ごします。自分の都合のよい時間に来室や帰宅ができます。

学習は基本的には自主学習です。学校で使っている教科書や問題集を持ってくる子が多いです。タブレットを使って学習することもできます。分からないところは、スタッフが手助けをします。

体験活動や行事もあります♪

月1回創作体験活動を行っています。その中には、スポーツ交流会やお楽しみ会、デイキャンプ、校外学習などの行事があります。



あすなろ教室に興味がある場合

まずは、見学に来てみませんか？各学校にあすなろ教室の見学を申し込んでください。

見学や体験をした上で入室希望をする場合、各学校の担当職員にお伝えください。

入室検討会議を経て許可が下りると正式に入室となります。

4月からあすなろ教室は 移転します

愛知県新城保健所向いの建物2階に移転します。市街地へ移転することにより、通いやすくなりました。運動施設は、新城有教館高等学校、新城商工会館を使用します。

住所 新城市字中野17番地2

電話 080-2666-7809



令和6年度 市税・料金などの納期限一覧表

ID 958086679 問合せ 債権管理室(TEL23-7679)

納期限 (口座振替日)	4月	5月	6月	7月	8月	9月	10月	11月	12月	1月	2月	3月	担当
	4/30 (火)	5/31 (金)	7/1 (月)	7/31 (水)	9/2 (月)	9/30 (月)	10/31 (木)	12/2 (月)	12/25 (水)	1/31 (金)	2/28 (金)	3/31 (月)	
市県民税 (普通徴収分)			全期 1期		2期		3期			4期			税務課 23-7615
固定資産税 都市計画税		全期 1期		2期					3期		4期		
軽自動車税 (種別割)		全期											
国民健康保険税 (普通徴収分)				1期	2期	3期	4期	5期	6期	7期	8期	9期	保険医療課 23-7625
後期高齢者 医療保険料 (普通徴収分)				1期	2期	3期	4期	5期	6期	7期	8期	9期	
上下水道料金		4月期 (3.4月分)		6月期 (5.6月分)		8月期 (7.8月分)		10月期 (9.10月分)		12月期 (11.12月分)		2月期 (1.2月分)	経営課 23-7645
農業集落 排水使用料		4月期 (3.4月分)		6月期 (5.6月分)		8月期 (7.8月分)		10月期 (9.10月分)		12月期 (11.12月分)		2月期 (1.2月分)	
下水道事業受益者負担金 公共下水道事業分 農業集落排水事業分		全期 1期			2期			3期			4期		
市営住宅 使用料	4月分	5月分	6月分	7月分	8月分	9月分	10月分	11月分	12月分	1月分	2月分	3月分	都市計画課 23-7640
し尿くみ 取手数料		4月期 (3.4月分)		6月期 (5.6月分)		8月期 (7.8月分)		10月期 (9.10月分)		12月期 (11.12月分)		2月期 (1.2月分)	生活環境課 23-7629
保育所保育料	4月分	5月分	6月分	7月分	8月分	9月分	10月分	11月分	12月分	1月分	2月分	3月分	こども未来課 23-7622
児童クラブ 保護者負担金	4月分	5月分	6月分	7月分	8月分	9月分	10月分	11月分	12月分	1月分	2月分	3月分	

口座振替をご希望の方は、債権管理室、各総合支所、または金融機関へお問い合わせください。口座振替のできる金融機関は、三菱UFJ銀行、愛知銀行、豊橋信用金庫、豊川信用金庫、蒲郡信用金庫、愛知東農業協同組合、ゆうちょ銀行・郵便局です。

市税を納期限までに
納付できない場合は
早めの相談を

ID 194162467

問合せ 債権管理室

(TEL 23-7679)

- 次の①から⑤に該当する事実があり、市税を一時的に納付することができないと認められる場合は、申請により徴収を猶予できます。
- ① 納税者などが震災、風水害、火災その他の災害を受け、または盗難にあったとき
 - ② 納税者またはこれらの者と生計を一にする親族が病気にかかり、または負傷したとき
 - ③ 納税者などがその事業を廃止し、または休止したとき
 - ④ 納税者などが、その事業につき著しい損失を受けたとき
 - ⑤ その他、①～④に類する事実があったとき
- ※市税とは市県民税、固定資産税、都市計画税、軽自動車税、国民健康保険料が対象です。



子どもに関する手当制度

ID 395855092

問合せ こども未来課(TEL23-7622)

手当	対象	要件など	支給額(月額)など		
児童手当	日本国内に住んでいる中学校修了前(15歳に達する日以後最初の3月31日まで)の児童(留学中の児童を含む)を監護・養育している方	次の場合は、その要件に当てはまる方に支給 ◆施設などに児童が入所している場合は、施設の設置者 ◆両親が別居している場合は、児童と同居している親(単身赴任などを除く) ◆父母が海外に居住の場合は、児童を養育する未成年後見人・里親・父母指定者	3歳未満児	15,000円	
			3歳以上小学校修了前	10,000円	
			第3子以降※1	15,000円	
			中学生	10,000円	
			所得制限限度額以上	5,000円	
			所得上限限度額以上	支給なし	
児童扶養手当	ひとり親家庭などで18歳以下(18歳に達する日以後最初の3月31日まで)の児童(一定の障がいがあるときは、20歳未満)を監護し、かつ生計同一としている父・養育者、または監護している母※2	◆父母が婚姻を解消した児童 ◆父または母が死亡した児童 ◆父または母が重度の障がいにある児童 ◆父または母から引き続き1年以上遺棄されている児童 ◆父または母が裁判所からDV保護命令を受けた児童 ◆父または母が引き続き1年以上拘禁されている児童 ◆婚姻によらないで生まれた児童 上記要件を満たしていても、次の場合、手当は支給されません ◆児童が児童入所施設等に入所または、里親に委託されている ◆日本国内に住所がない	児童	全額支給	一部支給
			1人	45,500円	45,490円～10,740円
			2人目	10,750円加算	10,740円～5,380円加算
			3人目以降	6,450円加算	6,440円～3,230円加算
県遺児手当	ひとり親家庭などで18歳以下(18歳に達する日以後最初の3月31日まで)の児童(18歳に達した日の属する年度の末日以後、引き続き中学校または特別支援学校の中学部に在学する児童を含む)を監護し、かつ生計同一としている父・養育者、または監護している母※2	児童扶養手当と公的年金の供給(児童扶養手当) 公的年金などを受給していても、その額が児童扶養手当の額より低い場合には、差額分の手当が受給できます。 所得制限(児童扶養手当・県遺児手当) 受給給資格者および同居の親族などの前年(1月から9月(県遺児手当は10月)までの申請は前々年)の所得が一定額以上の場合、手当の全部または一部の支給を停止します。(県遺児手当は全額停止)	支給開始～	児童1人につき	
			1～3年目	4,350円	
			4～5年目	2,175円	
			6年目～	支給対象外	
市遺児手当	ひとり親家庭などで18歳以下(18歳に達する日以後最初の3月31日まで)の児童(18歳に達した日の属する年度の末日以後、引き続き中学校または特別支援学校の中学部に在学する児童を含む)を監護し、かつ生計同一としている父・養育者、または監護している母※2	所得制限(児童扶養手当・県遺児手当) 受給給資格者および同居の親族などの前年(1月から9月(県遺児手当は10月)までの申請は前々年)の所得が一定額以上の場合、手当の全部または一部の支給を停止します。(県遺児手当は全額停止)	児童1人につき 2,000円 ※市遺児手当に所得制限はありません。		

金額は改定することがあります。

※1 第3子以降とは、18歳に達する日以後最初の3月31日までの間にある児童の人数

※2 受給者が、同居または定期的な訪問があり、かつ定期的な生計費の補助がある異性との付き合いがある場合など、ひとり親家庭と認定しがたいと判断される場合は対象となりません。

福祉に関する手当制度

ID 226680053

問合せ 福祉課 (TEL23-7624)

手当名	対象	支給額(月額)
特別障害者手当	20歳以上の障がい者で、重複した重度の障がいがあるため、常時特別の介護を必要とする在宅の方。なお、社会福祉施設などに入所している方、病院などに継続して3カ月を超えて入院している方、所得が一定額以上ある方は除きます。	28,840円 ①身体1・2級の障がいを有し、IQ35以下の方は、6,850円 ②身体1・2級の障がいの方、またはIQ35以下の方は、1,050円を加算して支給します。
障害児福祉手当	20歳未満で、重複した重度の障がいがあるため、常時特別の介護を必要とする在宅の方。なお、社会福祉施設などに入所している方、障害を支給事由とする年金給付を受けている方、所得が一定以上ある方は除きます。	15,690円 ①身体1・2級の障がいを有し、IQ35以下の方は、6,900円 ②身体1・2級の障がいの方、またはIQ35以下の方は、1,150円を加算して支給します。
特別児童扶養手当	次のいずれかに該当する20歳未満の児童を監護・養育している方。なお、受給資格者および同居の親族などの前年(6月分の申請までは前々年)の所得が一定額以上ある場合は除きます。 ①身体障害者手帳1・2級程度またはIQ35以下程度の児童 ②身体障害者手帳3級(4級の一部を含む)程度またはIQ50以下程度の児童	①の児童1人につき55,350円 ②の児童1人につき36,860円
在宅重度障害者手当	①身体障害者手帳1・2級でIQ35以下の方 ②身体障害者手帳1・2級またはIQ35以下の方 ③身体障害者手帳3級でIQ50以下の方 なお、社会福祉施設などに入所している方、病院などに継続して3カ月を超えて入院している方、所得が一定額以上ある方、特別障害者手当・障害児福祉手当などを受けている方、65歳以上で、新たに障がいとなられた②・③該当者は除きます。	①の方 15,500円 ②③の方 6,750円
市障害者手当	①身体障害者手帳1・2級の方、療育手帳A判定の方、精神障害者保健福祉手帳1級の方 ②身体障害者手帳3級の方、療育手帳B判定の方、精神障害者保健福祉手帳2級の方 ③身体障害者手帳4級の方 ④身体障害者手帳5・6級の方、療育手帳C判定の方、精神障害者保健福祉手帳3級の方 なお、社会福祉施設入所者、特別障害者手当受給者、障害児福祉手当受給者は除きます。	①の方 2,800円 ②の方 2,400円 ③の方 1,200円 ④の方 1,000円



障害者・高齢者への外出支援助成券を発行します

ID 841085184

問合せ 福祉課(1、2)(TEL23-7624)
 高齢者支援課(3～5)(TEL23-7688)

交付開始 4月1日(月)

場所 各担当窓口、各総合支所地域課

その他 令和5年度に各助成券の交付を受けた方で、残券があっても4月以降は使用できません。また、助成券は重複しての交付はできません。



助成券名	対象	必要な物
1 障害者 タクシー助成券	①身体障害者手帳1～3級の方 ②療育手帳A・B判定の方 ③精神障害者保健福祉手帳1・2級の方 自動車税、軽自動車税の減免を受けている方は除く。	身体障害者手帳、療育手帳、精神障害者保健福祉手帳
2 障害者福祉 有償運送料金 助成券	①身体障害者手帳1～3級の方 ②療育手帳A・B判定の方 ③精神障害者保健福祉手帳1・2級の方 利用には福祉有償運送事業者との契約が必要です。 自動車税、軽自動車税の減免を受けている方は除く。	
3 高齢者 福祉タクシー 助成券※1	①満80歳以上の1人暮らしの方 ②満70歳以上の高齢者のみの世帯で、満80歳以上の方※2	なし
4 介護タクシー 助成券	①介護保険の要介護4または5の認定を受けた方 ②身体障害者手帳1～2級の体幹および下肢障害で自力歩行が困難な方 助成対象世帯が車いす対応車両を所有している方、自ら改造車を運転する方、自動車税・軽自動車税の減免を受けている方、介護施設などに入所している方は除く。	介護保険証、身体障害者手帳などを確認できるもの
5 高齢者福祉 有償運送料金 助成券※1	介護保険の要介護又は要支援の認定を受けた方などのうち、次のいずれかに該当する方 ①満80歳以上の1人暮らしの方 ②満70歳以上の高齢者のみ世帯で、満80歳以上の方※2 利用には、虹の郷(福祉有償運送事業者)との契約が必要です。	なし

※1 世帯のどなたかが自家用車と運転免許証の両方を所有している場合や、介護施設などに入所している方は対象外です。

※2 身体障害者手帳・療育手帳の所持者と18歳未満の同居人は世帯員に数えません。

犬の飼い主の皆さんへ

ID 564649424 問合せ 環境政策課(TEL23-7690)

生後91日以上の子犬を飼っている方は、生涯に1回の登録と、年1回の狂犬病予防注射が義務づけられていますので、この集合注射か、動物病院に出向いて6月末までに必ず受けさせてください。

狂犬病予防集合注射日程表

4月8日(月)	作手地区	4月11日(木)	作手地区	4月16日(火)	新城地区
9:00~9:05	和田公民館	9:45~9:50	小滝 松井氏宅前	8:50~9:00	庭野公民館
9:15~9:20	見代公民館	10:00~10:05	守義バス車庫前	9:10~9:30	黒田公民館
9:30~9:40	田代老人憩の家	10:25~10:40	農協北部出張所	9:40~10:00	中宇利集落センター
9:55~10:00	東高松新島川橋	10:55~11:00	下木和田	10:10~10:30	富岡ふるさと会館
10:15~10:30	鴨ヶ谷集会所 (旧消防詰所)	11:05~11:10	上木和田	10:40~10:45	富岡西部集会所
10:40~11:00	作手総合支所東側 砂利駐車場	11:25~11:30	善夫 斎藤孝子氏宅前	10:55~11:15	一鍬田公民館
11:10~11:15	相寺老人憩の家	11:35~11:40	黒瀬 旧消防詰所	11:30~11:45	富永神社会館前
11:20~11:40	市場集会所	11:45~11:50	西田原公会堂	13:00~13:30	平井公民館
11:45~11:55	須山老人憩の家	11:55~12:00	東田原資源回収会場 (リサちゃんの家)	13:40~13:50	市役所東庁舎 駐車場
12:00~12:10	川合ごみ集積所前	12:05~12:10	岩波吉祥院	4月17日(水) 新城・鳳来地区	
4月9日(火) 鳳来地区		13:20~13:30	中河内老人憩の家	8:55~9:10	塩沢構造改善センター
9:10~9:15	睦平老人憩の家	13:50~14:00	中河内 権田栄一氏宅前	9:20~9:35	吉川公民館
9:35~9:40	巢山公民館	4月12日(金) 鳳来・新城地区		9:50~10:00	黄柳野公民館
9:50~9:55	七郷一色公民館	9:20~9:25	源氏お寺	10:05~10:15	多利野バス停
10:15~10:25	阿寺公民館	9:35~9:40	恩原 三和太屋	10:20~10:25	竹ノ輪公民館
10:40~11:05	大野鳳来中央集会所	9:55~10:05	中島田神社前	10:30~10:45	山吉田トレーニングセンター
11:15~11:25	井代公民館	10:20~10:25	塩瀬公民館	10:50~11:05	下吉田公民館 駐車場(国道側)
12:35~12:45	湯谷温泉駅前	10:35~10:45	布里生活改善センター	11:10~11:20	定国老人憩の家
12:50~13:00	能登瀬公民館	11:10~11:30	大海公民館	11:25~11:30	新戸公民館
13:10~13:20	名越公民館	11:40~12:00	有海公民館	11:40~11:45	蔵平公会堂
13:35~13:45	名号消防詰所	13:15~13:25	須長公民館	13:00~13:05	乗本公民館
13:50~14:00	三河川合駅前	13:35~13:45	富永川上公会堂	13:15~13:20	大栗 消防器具庫
14:10~14:15	池場国民運動場入口	13:55~14:05	富沢公民館	13:30~13:35	本久集会所
4月10日(水) 鳳来地区		4月15日(月) 新城地区		13:50~14:05	川路公民館
9:00~9:10	西区コミュニティセンター 本陣駐車場	8:55~9:15	大野田公民館	<div style="border: 2px solid orange; border-radius: 15px; padding: 10px;"> <p style="text-align: center; color: orange; font-weight: bold;">持ち物</p> <ul style="list-style-type: none"> ● 愛犬手帳 ● 通知はがき ● 料金 <p>※おつりのないようにお 願いします</p> <p>注射のみ行う場合 3,500円</p> <p>登録と注射を行う場合 6,500円</p> <p>(生後91日以上から登 録と注射をすることが 出来ます)</p> </div>	
9:20~9:30	本郷構造改善センター	9:25~9:40	川田公民館駐車場		
9:40~9:45	浅下公民館	9:50~10:05	川田原公民館		
9:55~10:05	寺林公民館	10:15~10:25	市場台西公園 (資源回収会場)		
10:20~10:25	門谷 旧高校寄宿舎跡地	10:40~10:55	野田公民館		
10:35~10:50	玖老勢コミュニティプラザ	11:10~11:25	稲木公民館		
11:05~11:10	川売集会所	11:35~11:45	今出平公民館		
11:25~11:30	四谷 大代旧自転車置場	11:55~12:05	山公民館		
11:35~11:45	連谷 消防詰所	12:15~12:30	杉山萬福寺		
12:55~13:05	海老構造改善センター	<p style="text-align: center;">———犬の登録について———</p> <p>所有者、所在地の変更や犬が死亡 した場合は届出が必要です。</p>			
13:15~13:20	須山集会所				
13:45~13:50	岡・大草公会堂				
14:00~14:15	鳳来総合支所				

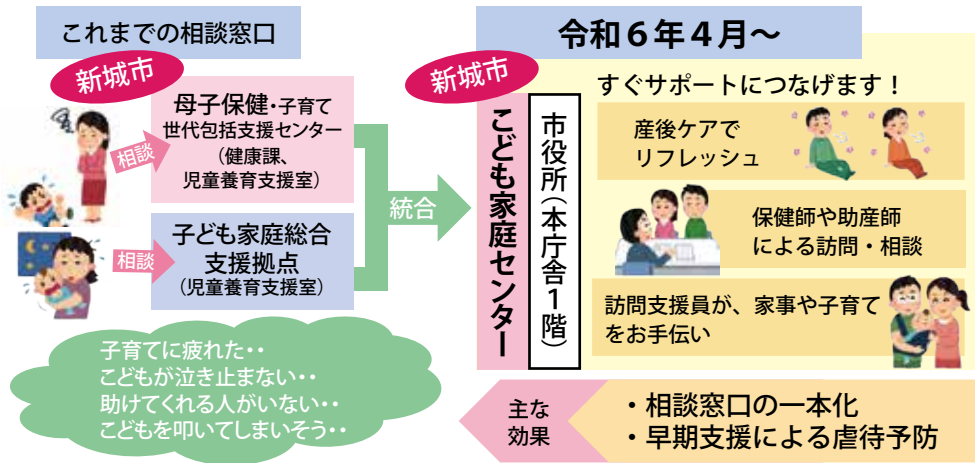

4月から「子ども家庭センター」を市役所本庁舎1階（子ども未来課横）に設置します。このセンターでは、妊娠から子育てまでの幅広いサポートをしています。

妊娠・出産・子育てに関することは「子ども家庭センター」へ

問合せ 子ども家庭センター
(TEL 23-7621)

子育て支援係
電話 23-7621

親子の健康

妊娠届出（母子健康手帳交付）
出産・子育て応援ギフト
伴走型相談支援
産後ケア事業
家庭訪問（こんにちは赤ちゃん訪問等）
乳幼児健康診査
一般不妊治療費助成事業
低所得妊婦初回受診費用助成事業
子どもの発育や発達の相談等

子ども家庭センター

家庭相談係
電話 22-9918

家庭とこどもの相談

家庭児童相談
児童虐待に関する相談、予防支援
ヤングケアラーに関する相談支援
家庭支援事業（子育て短期支援事業・子育て世帯訪問支援事業等）
要保護児童対策地域協議会
関係機関へのつなぎ等

子ども家庭センターは、妊娠期から子育て期にわたり支援を行います

市営住宅、定住促進住宅の入居者募集

ID 938798488
問合せ 都市計画課
(TEL 23-7640)
鳳来地域課
(TEL 22-9934)
作手地域課
(TEL 25-7877)

市では、市営住宅と定住促進住宅に空部屋ができた場合の待機者を募集しています。

申込資格 次の条件をすべて満たす方

① 現に同居しているか、同居しようとする親族がいること、または婚姻の届け出をしていない単身世者

② 条例で定めている収入基準内の世帯（例・夫婦子ども1人家族の年間総収入金額399万6千円未満の世帯）であること

③ 住宅に困窮していること
④ 入居予定者の中に暴力団員がいないこと

申込み 申込用紙を市ホームページなどから入手し、都市計画課へ提出してください。

その他 入居条件・家賃など、詳しくはお問い合わせください。

市営住宅名 (住所)	間取り	家賃(月額) ※収入により決定	駐車場	空家 戸数	市営住宅名 (住所)	間取り	家賃(月額) ※収入により決定	駐車場	空家 戸数
東原住宅 (平井字東原 30)	3DK	21,500 ~ 43,900	1戸 1台	0	芳ヶ入住宅 (長篠字芳ヶ入 25-8)	2DK 3DK	18,700 ~ 36,700 23,000 ~ 45,200	1戸 1台	0
上市場西住宅 (野田字上市場 18-1)	3DK	17,300 ~ 34,400	1戸 1台	1	和田住宅 (作手保永字山中沢 2-2)	3DK	19,900 ~ 39,100	1戸 2台	0
上市場東住宅 (野田字上市場 26-2)	3DK	19,200 ~ 39,300	1戸 1台	0	開成住宅 (作手高里字下屋敷 14-3)	3DK	19,700 ~ 38,800	1戸 2台	0
長篠住宅 (長篠字杉下 2-1)	3DK	19,700 ~ 38,600	1戸 1台	1	城山ハイツ (作手高里字松風呂 17)	2DK 3DK	16,600 ~ 32,700 19,400 ~ 38,100	1戸 2台	3
大野住宅 (大野字広野 55)	3DK	19,000 ~ 37,400	1戸 1台	3	草谷ハイツ (作手高里字下屋敷 28-1)	2DK	17,000	1戸 2台	0

3月1日現在

**新城市職員募集
(A日程・春実施試験)**

ID 314353815

問合せ 秘書人事課
(TEL 23-7619)

令和7年4月採用の市役所職員を募集します。募集要項・試験申込書を4月1日(月)から配布します。

配布場所 市役所総合案内(1階)、秘書人事課人事係(4階)、各総合支所地域課、新城まちなみ情報センター、新城図書館

申込 4月8日(月)から26日(金)までに秘書人事課人事係へ申込書を提出してください。

その他 受験資格や申込方法など試験の詳細は募集要項(市ホームページに掲載)でご確認ください。

■第一次試験

試験日 ◆ 一般行政職、保健師

5月18日(土)または19日(日)

◆ 保育士・幼稚園教諭

5月17日(金)

場所 市役所4階会議室

内容 ◆ 一般行政職、保健師

自己PR試験

◆ 保育士・幼稚園教諭

実技試験

試験区分	募集職種	人数	受験資格(年齢・学歴・免許など)	
大卒・短大卒	一般行政職(事務)	4名程度	大学もしくは短大を卒業又は令和7年3月末までに卒業見込みの方	
	一般行政職(技師)		大学もしくは短大の土木課程を卒業又は令和7年3月末までに卒業見込みの方	
	保育士・幼稚園教諭	10名程度	保育士及び幼稚園教諭の両方の資格・免許を有する方又は令和7年3月末までに取得見込みの方	
	保健師	1名程度	保健師の免許を有する方又は令和7年3月末までに取得見込みの方	
民間企業等経験者	一般行政職(事務)	4名程度	令和6年4月末までに民間企業等における職務経験が5年以上あり、採用後その経験が生かせる方	
	一般行政職(技師)		令和6年4月末までに民間企業等における土木又は建築に関する職務経験が5年以上ある方で、次の資格を有し、採用後その経験が生かせる方 ・土木施工管理技士(1級又は2級) ・一級建築士又は二級建築士	
			平成8年4月2日以降に生まれた方	
			昭和59年4月2日以降に生まれた方	
			昭和59年4月2日から平成8年4月1日までに生まれた方	



お知らせ

Information

催し・行事

野外学習会

「五葉湖周辺の植物」

ID 724681702

五葉湖畔を歩き、道中見られる植物を観察します。

日時 4月20日(土)午前9時

30分〜午後0時30分

集合 五葉湖堰堤右岸側

駐車場

講師 岡田 慶範氏

定員 30名(先着順)

費用 100円

申込 4月3日(水)午前9時30

分から4月17日(水)午後

4時30分までに申込

フォームで申し込み。



▲申込フォーム

持ち物 飲み物、野外活動に

適合した格好、筆記用具
鳳来寺山自然科学
博物館
(TEL 35・1001)

三遠ネオフェニックス
新城市民無料招待

ID 240942929

三遠ネオフェニックスの
ホームゲーム「vs大阪エ
ヴェッサ」に新城市民の無
料招待を行います。

日にち 4月6日(土)、7日(日)

時間 午後3時5分

場所 豊橋市総合体育館

対象 新城市民

定員 各日100人(先着順)

費用 無料

申込 3月21日(木)正午から

申込受付を開始しま

す。申込フォームか

ら申込んでください。



▲申込フォーム

その他 全席自由席



適合 生涯共育課
(TEL 23・7639)

東三河生涯学習連携講座
「行ってみたいわ!」
東みかわ! 春編」

ID 866485130

東三河各地を回り、それぞ
れの地域の魅力を発見します。

日程 ①5月24日(金)(鳳来寺山自

然科学博物館)

午前10時30分〜午後0時30分

鳳来寺山自然科学博物館

と傘杉見学

②5月31日(金)(設楽町・道

の駅したら)

午後1時〜3時30分

設楽町巨木巡り

③6月7日(金)(豊橋市・

(株)新来島豊橋造船)

午前10時〜正午

造船の様子を見学しよう

in新来島豊橋造船

講師 各市町の職員ほか

対象 全3回参加できる方

で東三河に在住・在

勤の方優先

定員 50人(抽選)

費用 無料

申込 4月18日(木)までに電

話や窓口でお申し込

みください。

その他 現地集合・現地解散

問合せ 生涯共育課

(TEL 23・7639)

観来館4月の展示
エコクラフト作品展

ID 522519094

エコクラフトの愛好者や、
エコクラフト教室参加者が
作ったバック、小物、雑貨
を数多く展示します。

日時 4月1日(月)〜28日(日)

午前10時〜午後4時

(火曜日休館)

場所 観来館(鳳来寺山

表参道入口)

■出展者募集

出展料は無料。鳳

来寺山や奥三河地区

を題材とした作品出

展を募集しています。

問合せ 鳳来地域課

(TEL 22・9933)

新城文化会館2024年度カルチャークラブ生徒募集

手芸・編み物講座

一般的なかぎ編みから、お好きな小物
衣類やピースクワッシュまで!

月2回 第1.3金曜日

月謝 2,000円

材料費1,500円(初回)



実用書道・小筆・ペン習字講座

日常生活に役立つお名前の書き方 初心者から
上級者まで自分のペースで学べます。

月1回 水曜日

月謝 2,000円 材料費1,500円(初回)



詳細は 新城文化会館 0536-23-2122へ

※財源確保のために有料広告を掲載しています。広告の内容に関する問い合わせは、直接広告主へ。

認知症家族の交流会

ID 694715253

認知症の方の家族の方を対象に、「認知症の人と家族の会愛知県支部（認知症家族介護の経験者）」を交えて、家族同士の情報交換や交流を行っています。同居・別居どちらでも構いません。

日時 4月11日(木)午後1時30分～3時30分
場所 新城文化会館
304会議室

費用 100円

その他 予約は不要です。直接会場へお越しください。時間内は自由に入退室できます。認知症の方本人とご一緒に参加を希望する場合は、事前にご相談ください。

問合せ 高齢者支援課

(TEL 23・7688)

休耕地を活用した「新しい作物」栽培講座

何もしないでお金になる？

手間がかからず鳥獣害にも強い万能作物「キヤッサバ芋」を栽培している方から直接話を聴ける貴重な機会です。

日時 4月20日(土)午後2時～
場所 市役所4階 会議室
定員 40人(先着順)

費用 無料

その他 全3回を予定しています。

申込 電話または申込フォームからお申込みください。



▲申込フォーム

問合せ 新城市雇用創造協議会

(TEL 22・9160)

ミスバショウの開花

ID 315179908

鬼久保ふれあい広場内湿原の森でミスバショウの花が始まっています。

日時 3月中旬～4月中旬
場所 鬼久保ふれあい広場



問合せ 新城市作手B&G 海洋センター

(TEL 38・1431)

募集

こども園会計年度任用職員などの募集

市内のこども園および児童クラブで会計年度任用職員として勤務していただける方の登録を随時受け付けています。

◆保育士（保育士資格、幼稚園教諭免許を所有する方）

◆こども園調理員（調理師免許の有無は問いません）

◆児童クラブ支援員（保育士資格、幼稚園教諭、教諭免許などを所有する方、または意欲のある方）

問合せ こども未来課

(TEL 23・7622)

ボランティア活動の情報提供をお願いします

ID 257301862

市内で長年（おおむね8年以上）ボランティア活動をされている個人や団体を把握するため、皆さんからの情報をお待ちしています。例えば・・・

◆集会所などの地域の施設を毎日掃除している方
◆地域の高齢者が集まる場所を継続的に企画・開催している方

情報提供方法 4月1日(月)から5月31日(金)までに、活動されている方や団体の名前と活動内容などの情報をご連絡ください。

その他 お寄せいただいた情報をもとに、新城市感謝状贈呈要綱で規定する基準を満たす個人または団体に感謝状を贈呈します。

問合せ 秘書人事課

(TEL 23・7618)

鹿角靈芝エキスドリンク「スーパー宝輪」
健康維持に関わりがあるとされている「β-グルカン」たっぷりドリンク!

鹿角靈芝で始めよう!健康生活習慣

～100歳まで元気でキレイに楽しく生きよう～
クレス薬品株式会社

〒510-0837 三重県四日市市西松本町 10-32
TEL.059-350-2468 FAX.059-352-8785
www.cress-yakuhin.co.jp

※財源確保のために有料広告を掲載しています。広告の内容に関する問い合わせは、直接広告主へ。

普通救命講習

開催日	開催場所	申込み
5月 5日(日)	消防防災センター	0536-22-1119
6月 2日(日)	鳳来出張所	0536-32-2888
7月 7日(日)	東栄分署	0536-76-1911
7月14日(日)	作手出張所	0536-37-2466
7月28日(日)	豊根出張所	0536-85-1199
9月 8日(日)	設楽分署	0536-62-2119
10月20日(日)	作手出張所	0536-37-2466
11月 3日(日)	消防防災センター	0536-22-1119
11月24日(日)	鳳来出張所	0536-32-2888
12月 8日(日)	東栄分署	0536-76-1911
令和7年1月26日(日)	豊根出張所	0536-85-1199
令和7年2月16日(日)	設楽分署	0536-62-2119

普通・上級救命講習

■普通救命講習Ⅰ(3時間)
 日時 左表のとおり
 午前9時～正午

内容 AEDを用いた成人に対する心肺蘇生法、止血法、異物除去法

定員 10人(消防防災センターは20人) 先着順

上級救命講習

開催日	開催場所	申込み
6月 9日(日)	作手出張所	0536-37-2466
8月 4日(日)	東栄分署	0536-76-1911
10月20日(日)	設楽分署	0536-62-2119
12月15日(日)	消防防災センター	0536-22-1119
令和7年2月9日(日)	鳳来出張所	0536-32-2888
令和7年3月2日(日)	豊根出張所	0536-85-1199

■上級救命講習(8時間)
 日時 左表のとおり
 午前9時～午後5時

内容 成人、小児および乳児に対する心肺蘇生法、AEDの使用方法、異物除去法、止血法、感染予防、傷病者管理方法、外傷の手当て、搬送法

定員 10人先着順

市内小・中学校の講師募集

市内の小・中学校で講師として勤務したい方の登録を随時受け付けています。登録を希望する方は、学校教育課へご連絡ください。講師登録ができる方は、小学校教員免許または中学校教員免許を所有する方です。

問合せ 学校教育課
 (TEL 23・7607)

▲申込フォーム

■共通事項
 費用 無料
 申込 各講習の3日前までにお申込みください。
 その他 この日程以外にも仲間同士、職場単位、行政区などで人数がそろえば講習会を実施できます。

問合せ 消防署救急担当
 (TEL 22・1119)

そのほか

新生児誕生祝い品
 ID 915177120
 赤ちゃんに地元産のヒノキの積み木をプレゼントします。

対象 左記①②の条件を満たした方。
 ①令和5年4月1日以降に生まれ、出生日から1年以内の方
 ②生まれてから申請時まで継続して新城市民の方

申込 森林課へ申請書をご提出ください。
 申請書は、対象の方に郵送しています。また、市ホームページからもダウンロードできます。

その他 積み木はご自宅にお届けします。申請からお届けまで3～6か月かかります。

問合せ 森林課
 (TEL 22・9935)

もっぴー チーズチャンネルをたのしもう!

FacebookやX(旧Twitter)のチーズチャンネル公式アカウントでは、番組では紹介できない情報など更新しています(^^) ぜひ、フォローしてくださいね!

フェイスブック [フェイスブック](#)
 X(旧Twitter) [@teeshensei](#)

【ティーズ】今月の番組スケジュールはこちらからご確認いただけます

0120-816-142
 豊橋ケーブルネットワーク株式会社 豊橋市小畷町596 【営業時間】9:30～17:30 <https://www.tees.jp/>

※財源確保のために有料広告を掲載しています。広告の内容に関する問い合わせは、直接広告主へ。

市の組織が変わります

問合せ 行政課 (TEL 23-7611)

4月から表のとおり市の組織が変わります。

	令和6年度	内容	業務等
健康福祉部	こども未来課 こども家庭センター 子育て支援係 家庭相談係	全ての妊産婦、子育て世帯、こどもへのサポート体制等の一体的な支援を行うため「こども家庭センター」を設置します。	子育て支援係 TEL 23-7621 妊娠届出 (母子健康手帳交付)、伴走型相談支援、産後ケア事業、乳児全戸訪問、乳幼児健康診査 など 家庭相談係 TEL 22-9918 児童虐待に関する相談・予防支援、ヤングケアラーに関する相談支援 など
産業振興部	観光課 観光振興係 管理係 アジア大会推進係	令和8年度のアジア競技大会の開催に向けて担当のアジア大会推進係を新設します。	観光振興、観光施設、スポーツツーリズム推進、アジア競技大会に係る事務全般 など 観光課 TEL 23-7613
消防本部	消防総務課 総務係 消防団係	業務の内容に合わせて分かりやすい名称に変更します。	消防本部全体の事務、消防施設の整備・管理、消防団に関すること など 消防総務課 TEL 22-4801
教育部	教育総務課 総務係 施設係	業務の内容に合わせて分かりやすい名称に変更します。	就学援助費、学校の設置・管理、学校統合 など 教育総務課 TEL 23-7633

赤字が変わった部署です。

問合せ (TEL 23・7697)

市民自治推進課

変更後

黄柳野

←

変更前

多利野
黄柳野

鳳来地区の行政区の一部が4月1日(月)から統合します。

行政区の統合

問合せ 地域医療支援室 (TEL 25・7210)

新しいファックス番号 24・9008

新しいファックス番号 25・7210

新しい電話番号 25・7210

4月1日から地域医療支援室が新城保健センター内(矢部地内)へ移転します。また、連絡先も変わります。新しい電話番号

地域医療支援室の執務室が移転します

夏休み免許取得コース
予約受付中!

合宿免許と同じ早さ!

SUMMER

ユナカ自動車学校 豊川校

自転車向け 総合保険付き

引受保険会社: 三井住友海上火災保険株式会社

会費は月々にと **306円~**

※3学年分一時払いの場合

- ・万が一の賠償事故やケガの補償に対応
- ・学校のタブレットを自宅で壊した場合 等

最大 **3億円** の補償

交通安全友の会事務局
豊橋市中野町字平北80番地
☎ 0120-960-958

お申込はこちらから

2024年 2/1 ▶ 9/30

募集期間

※財源確保のために有料広告を掲載しています。広告の内容に関する問い合わせは、直接広告主へ。

**固定資産課税台帳の
縦覧閲覧を行います**

ID 849986197

縦覧は、本人（納税義務者）が固定資産課税台帳の登録事項を確認するための制度です。

縦覧は、自己の固定資産の評価額が適正であるかどうかを他の固定資産の評価と比較できる制度です。

■縦覧

縦覧できるもの

土地・家屋価格等縦覧帳簿
期間 4月1日(月)～5月31日(金)

場所 税務課、各総合支所

地域課

手数料 無料

縦覧できる方

◆資産の所有者のうち納税者

◆納税管理者

◆納税者の代理人は、納税者の委任状が必要です。

委任状の押印は、本人または法人であって代表者の自署でない場合のみ必要です。

持ち物 運転免許証など本人であることを証明

できるもの

■縦覧
縦覧できるもの

土地・家屋課税台帳（自己の所有または使用する資産）

期間 通年

場所 税務課、各総合支所

地域課

手数料 無料（証明書を発行する場合、手数料

200円）

縦覧できる方

◆資産の所有者（納税義務者）

◆納税管理者

◆土地・家屋の賃借権、使用収益権のある方

◆納税者の代理人は、納税者の委任状が必要です。

委任状の押印は、本人または法人であって代表者の自署でない場合のみ必要です。

持ち物 運転免許証など本人であることを証明

できるもの

※土地・家屋の賃借権、使用収益権のある方は、それを証する書類が必要になります。

その他 固定資産税が賦課される（課税標準額

が土地30万円、家屋20万円以上）所有者には、納税通知書兼課税明細書を5月中旬頃に送付予定です。

問合せ 税務課

(TEL 23・7615)

戸籍証明書の請求が
便利になります

ID 553393084

3月1日から戸籍法が改正され、戸籍の広域交付制度が開始しました。

これにより、本籍地が他市区町村にある場合の戸籍を新城市の窓口で取得できます。申請時に、次の事項にご注意ください。

申請できる方

本人、配偶者、直系親族（父母、祖父母、子、孫など）

※兄弟姉妹、代理人からの申請はできません。

申請はできません。

申請できる証明書
戸籍全部事項証明書（戸籍謄本）、除籍全部事項証明書（除籍謄本）、改製原

戸籍謄本
※戸籍個人事項証明書、除

籍個人事項証明書、除籍抄本、戸籍の附票、身分事項証明書、独身証明書等は広域交付制度での申請はできません。

必要書類

申請者の顔写真付きの本人確認書類（運転免許証、マイナンバーカードなど）
手数料

新城市が本籍の場合と同額です。

◆戸籍全部事項証明書（戸籍謄本） 450円

◆除籍全部事項証明書（除籍謄本） 750円

◆改製原戸籍謄本750円

注意事項

郵便請求できません。この場合、各本籍地へ請求してください。

その他

戸籍法改正に合わせて戸籍届出の手続きが変わります。婚姻届や転籍届の提出の際に戸籍謄本を添付する必要がありますが無くなりました。

問合せ 市民課

(TEL 23・7628)

お値打ち家具が続々入荷中！ご来店をお待ちしております！

★家具・アウトレット
B-ライン

年中無休
営業時間 9:00～19:00
新城市川田字本宮道109-1
TEL 0536-23-2498
(株)新城家具販売

ナースによる介護プラン

ご相談にのります

自宅での介護
退院後の介護
介護の手続き

(有) 新城・豊川介護支援センター
新城市宮ノ後55番地2
TEL.0536-23-6581 FAX.0536-23-6582

※財源確保のために有料広告を掲載しています。広告の内容に関する問い合わせは、直接広告主へ。

お知らせ

催し・行事

募集

そのほか

各種機関からのお知らせ

農地の賃借料情報

ID 730928011

1月から12月の10a当たりの農地の賃借料は次のとおりです。

	田の部（年額）					畑の部（年額）				
	平均額	最高額	最低額	賃貸借筆数	使用貸借筆数	平均額	最高額	最低額	賃貸借筆数	使用貸借筆数
新城地区	8,500円	26,000円	1,400円	184	217	14,200円	36,300円	1,600円	34	105
鳳来地区	5,700円	13,000円	2,500円	36	129	2,800円	5,000円	1,600円	4	8
作手地区	6,400円	13,000円	1,600円	222	76	25,800円	70,600円	10,000円	12	0

備考

この賃借料情報は参考として提供するもので、拘束力はありません。農地の賃借の契約の際には、貸し借り人の当事者間で、条件等をよく話し合っって決定してください。

問合せ 農業課

(TEL 23・7632)

発達障害啓発週間・自閉症デー

毎年4月2日は、世界自閉症啓発デーです。世界各地で自閉症に関する啓発の取り組みが行われています。



また、4月2日から8日は、発達障害啓発週間です。発達障害への理解促進を図るために設けられました。自閉症などの発達障害を正しく理解し、互いに支え合い、誰もが安心して充実し

た生活を送ることができるよう社会を実現しましょう。
問合せ こども家庭センター
(TEL 23・7621)

支所でのマイナンバーカード受け取り可能日
ID 488707294

鳳来総合支所

4月10日(水)、24日(水)

作手総合支所

4月4日(木)、18日(木)

時間 午前10時～午後3時
申込み 2日前の午後5時
までに電話でお申し込みください。

問合せ 市民課

(TEL 23・7628)

各種機関からのお知らせ

自衛官など募集

防衛省では、自衛官及び予備自衛官補を幅広く募集しています。

「ひとのために」できる、やりがいのある仕事をしてみませんか。
応募資格、試験日などは

自衛隊愛知地方協力本部のホームページからご確認ください。
▲ホームページ



問合せ 自衛隊愛知地方協力本部豊川地域事務所 (TEL 0533・852411)

木工教室受講生募集

小物からテーブルぐらいまでの簡単な木工製品の加工製作までを指導します。
日にち 5月から10月までの第2、3、4木曜日

の中の2日間

時間 午前9時～午後4時
場所 高齢者生きがいセンター（玖老勢字五領 31・1）

定員 5人以内（木工未経験者優先、応募者多数の場合は抽選）

費用 月額3300円（材料費別）

問合せ 新城市シルバー人材センター

(TEL 23・5666)

ライフ共済

病気・ケガ・交通事故による
入院 手術 死亡
を保障

月々 **500円** からの安心

契約の申込みは **0～74歳**まで、
契約は **85歳**まで自動更新

TEL 0532-48-5110

愛知県共済生活協同組合
豊橋事務所 豊橋市柱三番町14番地1

受付時間：9:00～17:00（土・日・祝を除く）
（電話番号のかけ間違いには、十分ご注意ください。）

スマホで簡単申込みできます。

A1643 2024年2月作成

初回 無料相談 実施中

新城市 平井跨線橋 すぐ横

あなたの笑顔のために 法的サービスを提供

0536-25-7035

相続登記・遺言作成・生前贈与

林司法書士事務所

平井字野地 52-2 2F
https://office884.jp/

※財源確保のために有料広告を掲載しています。広告の内容に関する問い合わせは、直接広告主へ。

春の全国交通安全運動

こども園や小学校に通い始める子ども達の交通安全を確保するため、地域で見守り活動を推進するとともに、市民一人一人が交通安全意識を高め、安全運転や安全行動をとりましょう。

期間 4月6日～15日
問合せ 新城警察署
(TEL 22・0110)

最先端植物工場マネージャーなどの受講生募集

植物工場及び土地利用型

農業の管理経営ができる人材を育成します。

コース

①最先端植物工場マネージャー育成プログラム

②IT食農先導士養成プログラム

ラム(最先端土地利用型IT農業コース)

期間 6月～令和7年2月

定員 ①10名、②5名

費用 各15万円

募集期間 4月1日(月)～

5月7日(火)

その他 主にオンラインで行います。詳しくは

大学ホームページを

ご覧ください。

ハローワーク新城 (TEL 22-1160)

令和6年4月1日から令和7年3月31日までの雇用保険料率は以下のとおりです(令和5年度と同率です)

・失業給付等の保険料率は、労働者負担・事業主負担ともに引き続き6/1,000です。(農林水産・清酒製造の事業及び建設の事業は7/1,000です)。

・雇用保険二事業(雇用安定事業・能力開発事業)の保険料率(事業主のみ負担も、引き続き3.5/1,000です(建設の事業は4.5/1,000です))。

リユースの広場

ID 974249512

譲りたいもの

- ◆新城中学校体操服(長袖・女子用)
- ◆旧作手高校体操服(Mサイズ)
- ◆アップライトピアノ
- ◆硬式テニスラケット
- ◆エレクトーン
- ◆鳳来中学校制服(女子用・夏冬)

譲ってほしいもの

- ◆テレビ(26インチ以上)
- ◆大きい字の英和辞典
- ◆ラジカセ

※譲りたいもの・譲ってほしいものは、無償提供に限ります。

問合せ 生活環境課 (TEL 23-7629)

申込み

大学ホームページから書類をダウンロードし、大学へ申し込んでください。

ご覧ください。



▲大学ホームページ

問合せ 豊橋技術科学大学
先導農業・バイオリサーチセンター
(TEL 0532・446655)

しん しよ とも いく いいに
新城共育12
「ともにあいさつあいことば」
(友に 挨拶する習慣) (共に 挨拶する習慣)

令和4年度に募集した共育川柳を紹介します
つなげよう あいさつの輪を 自分から
にしぐち あいく
西口 愛空さん

思い通りの我が家色にしてみませんか?

#屋根塗装工事 #外壁塗装工事 #雨漏り、防水工事

『ありがとう』の笑顔のために

MR むらたリフォーム

〒441-1338 愛知県新城市一鍛田字南神田平14-3

TEL 0120-514-806

営業時間 8:00～19:00(土、日、祝日OK)

むらたリフォーム

検索



スマホを楽しく
使えるようになりますか?

スマホ教室開催中

参加無料
ドコモ以外の方も歓迎!



私、松元がご予約承ります
同じことでも何度でも聞いてください!
一緒にスマホを覚えていきましょう。

お問合せ(講師直通)

まごころ
090-1477-0556

ドコモショップ 新城店

〒441-1341愛知県新城市杉山字建長寺18-1

※財源確保のために有料広告を掲載しています。広告の内容に関する問い合わせは、直接広告主へ。



お知らせ保健

ID 535825868

問合せ 健康課

(新城保健センター)
(TEL 23・8551)

相談

健診結果説明・相談会(要申込)

日時 4月8日(月)
午前9時～

場所 新城保健センター

内容 健診結果の説明・相談

対象 健診受診者(特定健

診、勤務先や個人な
どで健康診査を受け

た方)

持ち物 健診結果票、筆記

用具

お知らせ

市内運動教室一覧へ掲載
する健康づくり教室募集

内容 市内で行われている

健康づくりのための
運動教室を一覧にま

とめ、周知します。

対象 市内で実施している

成人の健康づくりに
関係した教室やサー

クル

締切 4月19日(金)



高齢者肺炎球菌
ワクチン接種

高齢者が肺炎になる原因

(感染によるもの)の中で

最も多い肺炎球菌の感染を

予防し、重症化を防ぎます。

場所 市内実施医療機関

(事前に予約が必要

です)

対象 市内在住で、次のい

ずれかに該当する方

◆65歳の方で過去に23価肺

炎球菌ワクチンを受け

たことがない方

※対象となる方には65歳の

誕生月の翌月上旬に個

別通知します。予診票

を同封します。接種期

間は66歳の誕生日の前

日までです。

◆60歳以上65歳未満の方

で、心臓、腎臓、呼吸器、

ヒト免疫不全ウイルス

による免疫機能障害の

ある方

※接種時に、障害者手帳ま

たは主治医の診断書を

ご持参ください。

費用 2,000円

※生活保護世帯の方は自己

負担金が免除されます。



しんしる健康マイレージ

「しんしる健康マイレ

ジ」とは、県と市が共同し、

皆さんの健康づくりを応援

する取り組みです。

内容 ①チャレンジシート

を入手する。

※チャレンジシートは新城

保健センター、保険医

療課、各総合支所地域

課、新城市社会福祉協

議会に設置します。市

ホームページからもダ

ウンロードできます。

②健康づくりの4項目に取

り組み、100ポイント

トをためる。

③チャレンジシートを提出

し、まいかカードと交

換する。

※まいかカードとは、「あ

いち健康づくり応援

カード」といい、県内

の協力店舗で掲示をす

ることで特典(割引な

どのサービス)を受け

ることが出来ます。

特典 チャレンジシートを

提出していただいた全

員に、達成記念品をプ
レゼントします。

対象 市内在住、在勤、在

学の18歳以上の方

応募方法 新城保健センター

へ来所、郵送、また

はメール (token@

city.shinshiro.lg.jp)

で応募ください。

特別賞 4月1日から令和

7年1月末までに100

ポイント以上貯めて提出

された方に、抽選で豪華

賞品の進呈を計画中です。

賞品は新城市と連携協定

を結んでいる企業の協力

で進呈します。

(令和5年度・スマート

ウォッチ、体組成計、自

動血圧計、活命茶、スギ

薬局お買物券1千円分、

しんしる茶セット)



炭水化物を知ろう

監修
市民病院
栄養指導課

ID 751376216 (ほのか診察室)

問合せ 市民病院(代表) TEL22・2171

炭水化物は、ごはん、パン、うどんなどに多く含まれているため、日本人は比較的多く摂取する傾向があります。そのため、炭水化物が肥満や糖尿病の原因と思われやすく、誤った調整をしてしまいがちです。

栄養素は、炭水化物、脂質、たんぱく質、ミネラル、ビタミンの5大栄養素と食物繊維及び水があります。互いの栄養素が関わりながら働き支えています。

炭水化物は、体内に取り入れられエネルギー源となる糖質と体内では消化できない食物繊維に分けられます。



糖質は、体にとって主要なエネルギー源となります。たんぱく質や脂質も体のエネルギー源になりますが、炭水化物は消化・吸収が早く、体にとっては利用しやすい栄養素です。

糖質には種類があります。大きく分けて、果物や砂糖、はちみつなどの単糖・少糖類とごはん、うどん、そば、パンなどの多糖類です。単糖・少糖類は吸収が良く、急速に血糖値が上がりますが、多糖類は消化・吸収に時間が必要なため、急激な血糖値の上昇はなくゆっくりであるため、腹持ちの良さにつながります。

食物繊維は、整腸作用や肥満、生活習慣予防など身体にとって有効な働きが目され、第6の栄養素といわれることもあります。主に野菜やきのこ類、海藻から摂取できると思われがちですが、主食からも食物繊維がとることができ



ダイエットのために炭水化物を抜く場合、主食を止めてしまうことが多いですが、気付かないうちに間食で甘い物を補給してしまうことがあります。実は甘い物には血糖値を急激に上げてしまう炭水化物(糖質)が含まれているため、とり過ぎると脂質異常症、糖尿病及び脂肪肝を誘発します。

体に必要な炭水化物は主食を適切にとり、上手に間食を入れていくことがおいしく健康的な炭水化物のとり方です。大好きな物を我慢し過ぎてイライラしてしまわないように、上手に調節していただきたいです。



問合せ:総合政策課(TEL.23-7696)

今回は触診についてのお話です。私が専門としている整形外科や手の外科の分野では、触診で圧痛の部位を診ることがとても重要です。対面の診療では病院を受診すると、問診・視診・触診・聴診を経て、血液検査やレントゲンなどの検査により正確な診断に繋がります。

新型コロナウイルス感染症の流行により、人との接触を避けるためにウェブ会議や遠隔診療が急速に普及しました。現在の遠隔診療では音声と映像を用いて医師と患者が通話して必要な情報を収集するものです。つまり、電話やテレビ電話を用いて問診と視診までは可能ですが、触診は困難です。しかし通信技術などが進歩した現在は触覚を触3原色と呼ばれる「力」、「振動」、「温度」の三つの物理量に分解して伝送し、再構成することで遠隔触診を実現することが可能になってきています。私たちも様々な研究者と連携して遠隔触診の開発に取り

組んでいます。近未来には遠隔でも触覚を伝送した診療が可能になり、病院までの移動に困っている人や感染症が流行している状況などで遠隔触診が威力を発揮するかもしれません。

文責 名古屋大学大学院
医学系研究科
人間拡張・手の外科学
教授 山本美知郎

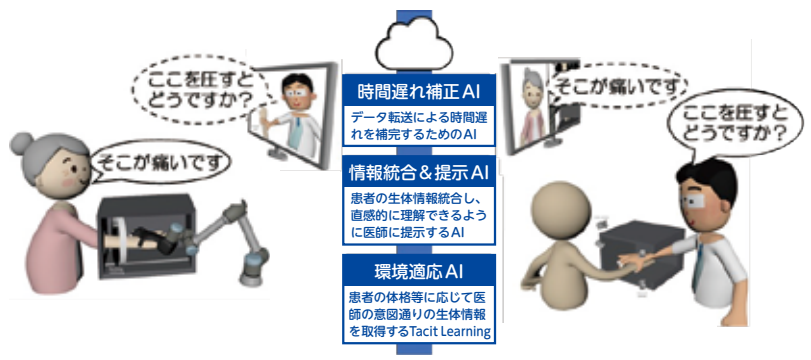

新城市自治基本条例10周年



自治チャンネル

最終回

問合せ:市民自治推進課(TEL.23-7697)



市民のまちづくりへの参加のしくみ(その5) 市民自治会議

市民自治会議は、自治基本条例の実効性を確保し、また、まちづくりの推進について、様々な見地から幅広い意見を得るために設置しています。

市の全般的な施策について、自治基本条例の目的や基本原則などにのっとり行われているかどうかを調査・審議し、市長に意見を述べます。

清水さんにインタビュー

私は、令和5年度末で6年間市民自治会議の委員を務め

ることになります。この間、自治基本条例によって、市民自治が進化したかどうかを市民自治会議を通じて垣間見ることができました。

この条例を制定するまでには、多くの市民の方の話を聞き、そして、「条例を制定して終わりではない」という理念があったと聞いています。今はどうか?もう一度、その原点に立ち返り、「市民役のまちづくり」について、市民、行政、議会が本音で話し合うことが重要だと感じています。



▲ 令和5年度市民自治会議の様子



令和6年1月1日現在の外国人住民人口 1,230 人

問合せ:市民自治推進課 (TEL.23-7697)

新城市多文化共生推進プランを策定しました

新城市の日本人と外国人がお互いに理解し合い、認め合い、尊重し合い、共生していくために、多文化共生社会づくりについての新城市の基本的な考え方を示した「新城市多文化共生推進プラン」を策定しました。

このプランは令和6年度から令和10年度までの5カ年計画で、期間内に実施する市の施策なども載っています。

これまでの連載でもお伝えしてきたように、地域に住んでいる日本人・外国人が、お互いに「地域の一員」として認め合い、みんなが活躍するまちを目指すという意味を込めて、基本理念を次のようにしました。

「地域の一員として認め合うその多様性がしんしろを創る」

人口減少や少子高齢化が進んでいる新城市では、今後ますます外国人市民の力が必要になってきます。外国人市民が持てる力を十分に発揮するためには、日本人市民も外国人市民を受け



▲ 概要版は、やさしい日本語、ポルトガル語、ベトナム語、タガログ語、中国語、英語の6言語で作成しています。



▲ プランはホームページからダウンロードいただけます。

入れる態勢を取ることがとても重要です。これは、受け入れるための仕組みや制度を作ることではなく、受け入れる心のことを目指しています。地域の日本人が外国人を受け入れ、お互いに認め合い、共に地域をつくっていくことができれば、それぞれの地域に新しい色加わり、新しい風が吹くのではないのでしょうか。

ニューキャッスル・アライアンス

デイビッドだより

vol 41

モンテネグロのヘルツェグ・ノヴィ在住のゴイコさんから嬉しい連絡が来ました！



デイビッド・フォークナーさん

昨年の10月にチェコで行われたニューキャッスル・アライアンス会議で新城市の派遣団の皆さんとお話してぜひ新城市に興味を持ち、ぜひヘルツェグ・ノヴィの高校生と一緒に新城市に行きたいと思いました。

まだ具体的に計画が立っていないため、詳しくは後日のお知らせになってしまいますが、市内の家庭でホームステイをしたり、学校を訪問したり、新城市民の皆さんとぜひ交流したいと思っています。



問合せ:市民自治推進課 (TEL.23-7697)



▲ ゴイコさん
ヘルツェグ・ノヴィ市内の高校で数学を教えています。



ゴイコさんの生徒たち ▶



ID 312019731 問合せ:学校給食課(TEL.22-9906)

今回は、学校給食で使用されるアレルギー対応食(除去食)専用容器についてお伝えします。

アレルギー対応食には真空断熱フードジャーと長方形の小容量配食容器を使用します。

フードジャーはねじ込み式の外蓋で保温性が高く、汁物など水分のあるものを、小容量配食容器は揚げ物などのおかずを入れます。

アレルギー対応食は、アレルゲン(食物アレルギーの原因となる物質)の混入を防ぐためアレルギー対応専用の部屋で、一人ずつこれらの専用の容器に入れ、さらに個別の専用カゴに分け、配送します。

さらにアレルギー対応食を子どもに間違いなく提供するため、専用容器には、誰の容器なのか一目で識別できるようにラベルを貼るなどの工夫をして届けます。



再発見!



わがまちの文化財・施設紹介

問合せ:設楽原歴史資料館(TEL.22-0673)

整備が進む大野田城

新城には戦国時代のお城が多く遺されています。長篠城や野田城、宇利城のように戦いの舞台となった城もあれば、古宮城のように素晴らしい縄張が遺されている城もあります。今回は地域の皆さんによって、整備されつつある大野田城について紹介をします。

■歴史の中の大野田城

大野田城は中市場にある城跡ですが、これまで野田城の陰に隠れてあまり重要視されてこなかった城でした。しかし、この地域の歴史を紐解いていくと、大野田城も重要な役割を担っていたことが分かります。

武田信玄による野田城攻めにより、野田城は大破してしまいました。このため、城主菅沼定盈は大野田にあった古砦を修繕して大野田城と名を改め、野田城の修復が終わるまでの間、居城としました。しかし、天

正3年(1575)、武田勝頼の侵攻のときに、定盈は大野田城に火を放ち、城を退去したと言われています。

■見えてきた大野田城の縄張

奥三河は徳川家と武田家の争いの地でもあり、一時的とはいえ、家康の家臣である菅沼家の居城となっていたので、大野田城は防御性に優れていたお城だったようです。お城の周囲は水田で囲まれ、天然の堀の役割を果たしており、北方には幾重もの堀がめぐらしてあったようです。

現在、地域の皆さんが大野田城の環境整備を行い、少しずつその全容が見え始めています。



▲大野田城

私たちは「保護司会」 「更生保護女性会」です

問合せ 福祉課 (TEL 23・7624)

あまり聞きなれない更生保護という言葉をご存じですか。更生保護とは、罪を償い、再出発しようとする人たちの立ち直りを導き、助け、再び犯罪や非行に陥るのを防ぐ仕組みのことをいいます。

罪を償い、再出発しようとする人たちが、社会から孤立せず、地域との絆を保ち続けられるよう架け橋となって活動しているのが、「保護司会」や「更生保護女性会」なのです。

保護司会 24人

保護司会に所属する保護司は、犯罪や非行をした人の立ち直りを地域で支える民間のボランティアで、身分は、法務大臣から委嘱された非常勤の国家公務員です。民間人としての柔軟性と地域の実情に通じているという特性を生かして、国の職員である保護観察官と協働して活動します。



▲▶ 社会を明るくする運動

■ 活動内容

◆ 保護観察：月に1, 2回、保護観察中の人と面接を行い、遵守事項を守るよう指導するほか、就労の援助、悩み相談などを行います。

◆ 生活環境の調整：刑事施設や少年院に収容されている人が釈放されたときに、更生に適した環境で生活できるように、釈放後の住まいや就職先などの調査や家族との話し合いなど、受入態勢を整えるための活動を行います。



▲子ども食堂のお手伝い

◆ 犯罪予防活動：犯罪や非行の発生を未然に防ぐことを目的として、学校等教育機関や警察関係者などの団体と協力して、様々な犯罪予防活動を実施します。また、更生保護女性会と協力して、小学生の下课時間に合わせパトロールを行います。

更生保護女性会 117人

犯罪や非行のない明るい地域社会の実現を目指して、地域の犯罪予防活動と犯罪をした人や非行のある少年の更生支援活動を行うボランティア団体です。

■ 活動内容

◆ 更生保護施設への支援：東三更生保護会「智光寮」へ、おにぎりや日用品を届けます。

◆ 子ども支援：こども園児へ「ありがとう」の大切さを伝えるために、手作りの「ありがとうハット」を届けます。

◆ 地域交流活動：イベントを企画・運営します。また、学校や施設への訪問や子ども食堂の手伝い、地域の清掃を行います。

◆ 啓発活動：保護司会と共に「社会を明るくする運動」の一環として、啓発グッズの配布を行います。

▶ こども園へ
ありがとうハット
をお届け



▲地域のイベント

4月の休館日 15日(月)、30日(火)

開館時間 9:00~20:00



新城図書館だより

今月のチュウモク本!

※[背ラベル]は、本を分類して書棚に並べるために決めた、本の住所ラベルのことです。
問合せ:新城図書館(TEL.23-2333 FAX.24-3415)

一般書

「災害食ハンドブック」



おくだ かずこ
奥田 和子 / 著
背ラベル [396.3オ23]

備蓄すべき食品の種類と数、調理の知恵、最新災害食も紹介。

「ブラック・ショーマンと覚醒する女たち」

ひがしの けいこ
東野 圭吾 / 著
背ラベル [913.6ヒ23]

元マジシャンのマスターが驚くべき謎解きを披露する、第2弾。



児童書

「あした話したくなる 大人も知らないことばの世界」



朝日新聞出版 / 編
背ラベル [81ア23]

面白い「ことば」のヒミツが満載!

「直紀とふしぎな庭」

やました
山下 みゆき / 作
背ラベル [91ナ23]

直紀のおじさんちの庭には不思議なものたちが集まり…。



絵本

「おすしがあるたびにでた」



たなか たつや
田中 達也 / 作
背ラベル [お23]

マグロのおすしの大冒険を描いた、楽しい写真絵本。

「カチコチれいぞうこ だいさくせん」

ユンジョンジュ / さく・え
背ラベル [か23]

溶け始めるアイスを守ろうと、冷蔵庫の食べ物が大奮闘!



~団体向けの大型絵本と大型紙芝居についてのきまりが変わります!~

4月1日から、貸出期間が2週間から3週間に、また、予約は貸出中のものだけが対象となります。



ネット予約もできます。
ご希望の方はカウンターまで



新城図書館
ホームページ

故今岡アイ子氏から寄附金をいただきました

いまおか こ
故今岡アイ子氏(新城地区)から新城図書館へ寄附金をいただきました。子どもの読書環境の整備にとのことのお申し出を受け、児童用テーブル6台、書棚1台、大型絵本・大型紙芝居収納架1台、絵本、児童書約180冊を購入いたしました。



長年にわたり図書館用品をいただいています

おかもとこうじ
岡本光司氏(蒲郡市)から、数々の図書館用品をいただいています。岡本さんは三河地域の図書館に、館の要望に応じたブックスタンドや展示棚等をご自身で手作りして寄附しています。岡本さんの手作りによる心温まる展示用品を、本と一緒にご覧ください。





お茶ガラ佃煮



普段は廃棄してしまう部分などを活用したエコレシピです。

材料

- お茶の出しガラ …… 300g
- いりこ …… 30g
- 砂糖 …… 60g
- しょうゆ …… 100cc
- みりん …… 100cc
- 白ごま …… 大さじ3
- 一味唐辛子 …… 適宜

作り方

- ① いりこはポキッと折れるくらいまで空炒りする。
- ② 鍋にお茶の出しガラを入れ、茶葉がかぶる位まで水を入れて中火で煮る。
- ③ ②に砂糖、しょうゆ、みりんを半量強加えて味付けし、途中でいりこを加え汁気がなくなるまで煮る。煮る途中はあまり混ぜすぎないようにする。
- ④ 味見をして薄いようなら、残りの調味料を足しながら水気がなくなるまで煮上げ、白ごまを加え、好みで一味唐辛子を入れる。

※佃煮には、茎茶やほうじ茶よりも煎茶などの茶ガラがおすすめです。

レシピ：農村輝きネット・しんしろ

豆知識

新城市は普通煎茶の産地で、「しんしろ茶」の名前で親しまれています。新城市のお茶栽培の歴史は長く、文献によると400年以上前から栽培が行われてきました。

問合せ 農業課 (Tel.23-7632)

国際交流フェス@軽トラ市！

市内在住の外国人によるパフォーマンスや外国料理の出店あり。

4月の軽トラ市では、ぜひ亀姫通りに遊びに来てください！

日時 4月28日（日）9:00～12:30

場所 亀姫通り

内容 (予定) 在住外国人らによるパフォーマンス(歌、ダンス、カポエイラ、サックス演奏など)

外国料理の出店(ブラジル料理、スリランカ料理)

絵画、雑貨などの展示販売

※雨天時はパフォーマンスのみ場所の変更の可能性があります。(当日案内)

問合せ 新城市国際交流協会 (Tel.23-1940)



新城市ほうらい吹奏楽団第21回定期演奏会

今回は、「世界に誇る日本の文化～いいね！にっぽん～」をテーマに、音楽とともに古き良き&新しき良き日本文化の再発見を試みます。

日時 4月21日（日）開演 14:00 (開場 13:30)

場所 新城文化会館大ホール

費用 入場無料 (要入場整理ハガキ：文化会館などの公共施設、団員にて配布しています)

問合せ 星野 (Tel.23-2252)



市民の皆さんからの情報をお待ちしています。イベント紹介や募集、地区の出来事など皆さんからの耳よりの話をお寄せください。
問合せ 23-7623 (秘書人事課)

楽しい手話講座(初級編)

聴覚障害の人とのコミュニケーションを通して、手話の楽しさ、人との触れ合いを学んでみましょう。

日にち 4月11日(木)から6月13日(木)までの毎週木曜日(全10回)

時間 19:30~20:30 場所 ちさと館

申込み 電話いただくか、直接ちさと館へお越しください。

問合せ 手話サークル イコール 白井 (TEL23-0462)



まちの話題

新城ラリーへ感謝を込めてメッセージボードを飾る

2月9日(金)

新城ラリー大感謝祭の駐車場となった新城小学校では、5年生の児童が今までの感謝を込めて“ありがとう”と書いたメッセージボードを作成し、体育館壁面に飾りました。



新城ラリー大感謝祭

2月11日(日)

2004年から始まった新城ラリー。今までの感謝の気持ちを込めて桜淵公園で新城ラリー大感謝祭が開催されました。さらに式典では、ラリー三河湾への引継式が行われました。

当日は、愛知県知事、モリゾウ選手(トヨタ自動車 豊田^{とよだ}章^{あきお}男会長)など多くの方々が駆け付け、会場は大盛況でした。



アマゴの稚魚を放流

2月15日(木)

鳳来寺小学校4年生の児童が巴川支流でアマゴの稚魚を放流しました。児童らは多くの稚魚を見た瞬間、その多さに驚いていました。

大きく成長することを願いながら、川に稚魚を放流しました。





4月の相談

相談名	相談内容(例)	とき	ところ	申し込み・問い合わせ
家庭児童相談	家庭内、児童に関する相談など	毎週月～金曜日 9:00～17:00	市役所1階	こども家庭センター (TEL23-7621)
教育相談	いじめ、不登校など 小・中学校に関する悩み	毎週月～金曜日 9:00～17:00(要予約)	市役所4階	学校教育課 (TEL23-7607)
臨床心理士による こころの健康相談	こころの健康、病気に関する 相談(家族相談も可)	4/8(月)9:00～11:15 (要予約)	新城保健センター	健康課 (TEL23-8551)
一般健康相談	健康に関する相談、 健診結果の説明など	4/8(月)9:00～11:00 (要予約)	新城保健センター	健康課 (TEL23-8551)
すこやか(育児)相談	就園前の乳幼児の 身体計測、育児相談など	4/16(火)9:30～11:00 (母子健康手帳持参)	新城保健センター	こども家庭センター (TEL23-7621)
民生委員による 心配ごと相談	日常生活の悩みごと、 困りごと	4/4(木)13:00～16:00	しんしろ福祉会館 相談室	社会福祉協議会 (TEL24-9811)
		4/17(水)13:00～16:00	市民センターほうらい 相談室	問い合わせ(電話相談不可) (TEL24-9811)
		4/8(月)13:00～16:00	虹の郷	虹の郷 (TEL38-1481)
介護なんでも相談	介護に関する不安や悩み	4/15(月)9:00～11:30 (要予約)	新城市地域 包括支援センター (しんしろ福祉会館内)	新城市地域包括支援センター (TEL23-6810)
人権行政相談	・パワハラ、セクハラ ・日常生活の問題 ・行政手続きやクレーム など	4/9(火)13:00～16:00	勤労青少年ホーム 研修室B	市民課 (TEL23-7628)
		4/17(水)13:00～16:00	市民センターほうらい 相談室	
事業承継個別相談	事業引継ぎ相談、 事業承継計画作成支援	4/24(水)10:00～、11:30～ (要予約)	勤労青少年ホーム 講習室	産業政策課 (TEL23-7634)
消費生活相談	架空請求詐欺、クーリング オフ、訪問販売など	毎週月～金曜日 9:00～16:30	市役所2階	消費生活新城センター (TEL23-6260)
勤労者生活相談	職場の雇用、賃金など	4/17(水)10:00～16:00 ※12:00～13:00は休憩	勤労青少年ホーム	産業政策課 (TEL23-7634)
年金相談	未支給年金の請求、 老齢年金の請求など 年金について全般	4/23(火)10:00～12:00 ※年金の代理請求は委任状必要	勤労青少年ホーム 研修室B	保険医療課(TEL23-7625) 豊川年金事務所(TEL0533-89-4042) 自動音声(要予約)
司法書士による 登記法律相談	不動産登記、空き家 に関する困りごと	4/11(木)10:00～15:00 ※8日(月)正午までに要予約	勤労青少年ホーム	市民課 (TEL23-7628)
弁護士による 法律相談	金銭、土地・建物、 夫婦問題・相続など	4/10(水)、24(水) 13:00～16:00(要予約) ※1日(月)8:30～受付開始	しんしろ福祉会館 相談室	社会福祉協議会 (TEL24-9811)



編集後記

暖かい日が増えてきて、春の訪れを感じられるようになってきました。
新城市内には桜の名所が多くあります。桜が満開に咲く期間は1年の中で
ごく僅かですので、私は娘を連れて市内の桜を満喫したいと計画しています。

医療情報

Medical Information

夜間診療所

- 診療日** 毎日
- 診療科目** 内科、小児科
- 診療受付時間** 午後7時30分～10時30分
- 診療時間** 午後8時～11時
- 診療場所** 夜間診療所 新城市字北畑54番地1 (市民病院東側隣接地)

電話で症状を連絡の上、ご来院ください。

TEL 24-1161

- ※マスクの着用をお願いします。
- ※医師の都合により、診療時間の変更または休診することがあります。

駐車場は、市民病院駐車場をご利用ください。

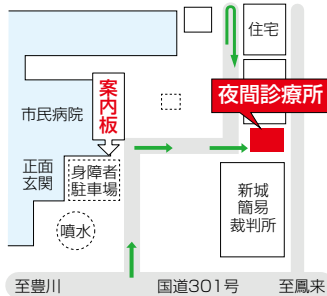

休日診療所

- 診療日** 日曜日、国民の祝日、振替休日、8月15日、12月30日～1月3日
- 医科** 午前9時30分～午後4時30分
※診療受付時間 午前9時30分～11時30分、午後1時～4時
- 歯科** 午前9時～正午
※診療受付時間 午前9時～11時30分
- 診療場所** 休日診療所 新城市矢部字上ノ川1番地8
電話で症状を連絡の上、ご来院ください。
TEL 23-3665
※マスクの着用をお願いします。
※診療は医科・歯科ともに外来のみです。

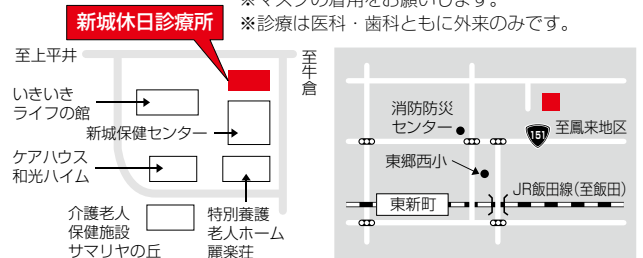

4月 緊急医

診療受付時間 【土曜日】 午後5時～8時30分 【専門科】 午後7時～10時30分 ※ただし、日曜日は午前9時30分～午後4時30分

診療日 電話で症状を連絡の上、ご来院ください。 ※医師の都合により、変更することがあります。

1月 さくら眼科(上平井) TEL 22-4100 16火 皮フ科新栄クリニック(平井) TEL 24-6022

13土 茶臼山厚生病院(富沢) TEL 22-2266 17水 春日眼科(杉山) TEL 24-3222

14日 さくら眼科(上平井) TEL 22-4100 20土 星野病院(大野) TEL 32-1515

医療機関を利用されるときは、必ず「健康保険証・各種受給者証・お薬手帳」をご持参ください。

県救急医療情報システム

- 県救急医療情報センター
365日24時間、診療可能な最寄りの医療機関を案内しています。
TEL 22-1133 URL <https://www.qq.pref.aichi.jp/>
- 県小児救急電話相談
毎日午後7時から翌朝8時まで小児の救急電話相談を行っています。
TEL #8000(短縮電話番号) TEL 052-962-9900

くすり安心電話

- くすり・医療用品などに関する緊急の相談・質問などに応じます。
- 新城市薬剤師会
TEL 090-4793-1200
- 開設時間
午後7時～11時

