

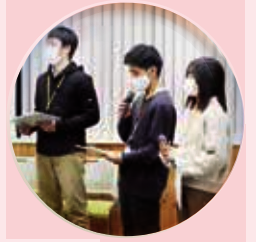

一緒にやろうよ 若者議会



[目次]

- | | | |
|-------------------------|--------------------------------------|------------|
| P3 新型コロナワクチン情報 | P10 「特認校制度」転入希望者募集 | P14 お知らせ |
| P4 特集 心の通う市政の実現を | P12 住民税非課税世帯等に対する臨時特別給付金／パブリックコメント制度 | P19 お知らせ保健 |
| P8 若者議会メンバー募集 | P13 マイナポイント第2弾／軽自動車税（種別割） | P20 連載コーナー |

掲載している催しなどは、新型コロナウイルス感染状況によって中止・延期することがあります。最新情報は市ホームページをご覧ください。

数字で見るしんしろ



人口

2月1日現在（前月比）

総人口 **44,409人** 総世帯数 **17,601世帯**

男性 **22,069人**(-54) | 女性 **22,340人**(-38)

出生 **15人** | 死亡 **65人** | 転入 **81人** | 転出 **120人**

※転出の取り消しなどで、総人口前月比の合計と異動事由の集計が一致しない月もあります。



交通事故

※高速道路上の交通事故は除く

区分	人身事故件数	死傷者（人）			物損事故件数
		死者	負傷者	計	
1月	7	0	7	7	81
前年比	+4	±0	+2	+2	-11
令和4年累計	7	0	7	7	81
前年比	+4	±0	+2	+2	-11

夕方の5~7は「^{ゴナナ}魔の時間」夕暮れ時の交通事故防止

市からの情報をチェック!

新城市公式HP

広報しんしろ「ほのか」の情報は、詳しくはホームページでご確認ください。



マチイロ

スマートフォンなどで広報紙をご覧ください。



メール配信システム

災害情報や緊急情報をメールで配信します。



さんあ〜る

スマートフォンなどで、ごみの回収日や分別方法をご覧ください。



Facebook

旬な話題を楽しくお届けします。



本市の市外局番は**0536**です。市役所は**23-1111**(代表)です。



赤ちゃん

1月
届出分

※令和4年1月1日~31日の間に新城市に届け出のあった赤ちゃんです。届出人の承諾を得て掲載しています。

氏名	性別	保護者	地区
永田 翠	女	祐一	富岡中部
竹下 真頼	男	市之進	本町
前田 羽華	女	友太	本町
松下 繕也	男	明宏	杉山
夏目 梓	女	晃	東新町
大橋 帆乃佳	女	和輝	平井
伊藤 心月	女	雄一	一鉄田
河原 結乃	女	武志	川田原
市川 結都	男	隼大	川田
荒木 琴葉	女	圭一	川田
山口 陽大	男	竜也	富岡中部
牧野 千冬	男	宏昭	大野田

ケーブルテレビ市政番組

いいじゃん 新城

3月の番組表

▽秘書人事課 (TEL23-7623)
市政番組キャラクター「亀姫」



放送日	番組内容
2月23日 3月2日	・わがまちの文化と伝統 ・ノリノリ♪#サイクリングライフ
3月2日 3月9日	・わがまちの文化と伝統 ・ジオサイト巡り
3月9日 3月16日	・新城の風景 ・新城ラリー
3月16日 3月23日	・わがまちの文化と伝統 ・マイナンバーカード
3月23日 3月30日	・新城ラリー ・桜淵公園がリニューアル

毎日6回、15分間放送

①午前5時45分 ②午前7時30分 ③午後0時30分
④午後3時30分 ⑤午後6時30分 ⑥午後10時30分

※番組の内容は、毎週水曜日午後6時30分に入れ替え、1週間ごとに更新
※都合により、番組内容を変更する場合があります。

※「いいじゃん新城」をテレビでご覧いただくには、ケーブルテレビへの加入が必要です。身近な話題をお届けしていますので、皆さんぜひご加入ください。

新型コロナウイルスワクチン情報 (2月3日現在)

ID 186067003 ▽健康課 (TEL23 - 8551)

追加接種 (3回目) がはじまりました

新型コロナワクチン追加接種 (3回目) は、接種券が届いた方から予約をすることができます。治療中の方や、1・2回目接種時に強い副反応があった方は、かかりつけ医などと相談して、3回目のワクチン接種を受けるかどうか、ご自身で判断してください。

1. 接種券の発送 2回目接種を完了した日から6カ月以上経過する方へ順次発送します。

2. 接種場所と使用するワクチン

1・2回目と異なるワクチンを接種することができます。

	接種場所	使用するワクチン
集団接種	新城保健センター	武田/モデルナ社製
	作手保健センター	
個別接種	各医療機関	ファイザー社製※

※変更になる可能性があります。

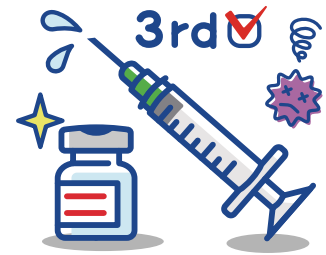

3. 2月、3月の接種予定日

接種予定日	受付時間		
	新城保健センター		作手保健センター
	9:00 11:30	13:30 16:30	13:30 16:00
2月17日(木)		○	
2月18日(金)			○
2月19日(土)	○	○	
2月24日(木)		○	
2月25日(金)			○
2月26日(土)	○	○	
3月 3日(木)		○	
3月 4日(金)			○
3月 5日(土)		○	
3月 6日(日)		○	
3月10日(木)		○	
3月11日(金)			○
3月12日(土)	○	○	
3月13日(日)		○	
3月17日(木)		○	
3月18日(金)			○
3月19日(土)	○	○	
3月24日(木)		○	
3月25日(金)			○
3月26日(土)		○	
3月27日(日)		○	
3月31日(木)		○	

4. 予約方法

接種券が届いたら、予約して接種を受けることができます。

集団接種を希望する方

- ①コールセンターへ電話する
- ②インターネットまたはLINEから

個別接種を希望する方

接種券に同封しているチラシをご覧ください。

ワクチン接種の予約・問合せ

新城市コールセンター ☎22 - 0290

開設時間 9:00~17:00

(日曜日および祝日を除く)

※電話がつながりにくい場合は、少し時間をおいてからかけ直してください。

新城市公式LINE



「@shinshiro.city」

5. その他

愛知県が開設する大規模接種会場でも、ワクチン接種を受けることができます。

詳しくは愛知県ホームページをご覧ください。

心のかよう 市政の実現を

この特集は市民編集委員が企画・取材しました。

合併後の第2代新城市長に就任した、下江洋行市長にお話を伺いました。
市民編集委員が下江市長の人柄を探ります。

市長になろうと思ったのは議員活動を通して

平野 まず、市長になろうと思ったのはいつ頃ですか？

市長 平成21年から市議を3期12年務め、3期目に入った頃から考えるようになりました。

平野 そのときの、ご家族の反応はどうでしたか？

市長 政治家経験のある父親は理解してくれましたが、「自分で決めなさい」と言われました。妻はとても心配していましたが、最終的には理解してくれました。家族には、全力でサポートしてくれたことを感謝しています。

木下 選挙中にご夫婦ラブラブじゃんちゃってところも見られましたよね。マスクを直してあげたりしてましたよね。奥さんのご理解も得て選挙に臨まれたんだと思います。

幼少期はおとなしい子どもだった

森田 子どもの頃から政治家になりたかったんですか。

市長 小さな頃は、何も考えていなかったです。企業に勤めて都会暮らしをしたいなと思っていました。大きな夢は持っていませんでした。

したね。笑

鈴木 どんな遊びをしましたか？

市長 近所の川で遊んだり、釣りをしたりして遊ぶことが多かったです。姉弟が4人いるので、姉弟げんかも良かったです。

鈴木 けんかをする程、姉弟仲が良かったんですね。

市長 姉弟4人で生活していた思い出は、私にとって宝物です。8畳くらいの部屋に2段ベッドと勉強机が2つずつ置いてあって、場所を取り合って生活しました。

平野 お手伝いはしましたか？

市長 両親が旅館を営んでいたのですが、布団の上げ下ろしをしてお小遣いを貰っていました。当時、大野に芸妓さんがいて、お正月は、旅館で働く芸妓さんからお年玉をもらえて嬉しかったです。

木下 私も実家が自営業で家族旅行もしたことがあります。

市長 私の両親も年がら年中仕事をしていました。ただ小学生の時に一度だけ家族旅行で伊豆に行きました。その時のことははっきり覚えています。宿泊した宿も覚えていたので、いつか両親をつれてもう一度行きたいです。

木下 ぜひ実現してください。

平野 市長も料理をするんだとか。

市長 学生と社会人の時に一人暮らしをしていたので。焼きそばやうどんなど麺類が好きです。家族に振る舞ったときも一応及第点はもらっていました。

動物に例えるなら「馬」

木下 ご自分を動物に例えるとしたら何だと思いますか？

市長 希望を言う馬ですね。

木下 優しいイメージですね。
市長 目が優しく、癒やされますよね。そんな自分でありたいと思っています。



座右の銘は「和して同ぜず」

森田 座右の銘はいつから意識しているんですか？

市長 ずっとですね。特に働くようになってから、いろいろな場面でいろいろな人にもまれる中で、協調はするけど妥協はしないという考え方は大事だと思っています。

下江市長のプロフィール

生年月日 昭和40年2月15日
血液型 O型
趣味 スポーツ観戦
(ラグビーなど)
得意料理 焼きそば、うどん、
ラーメンなどの麺類



尊敬する人 松下幸之助

高校時代は勉強よりもラグビー
森田 趣味はスポーツ観戦なんです。ラグビーをしていたので。
市長 はい。高校のときに部活でラグビーをしていました。
木下 それは意外ですね。
市長 3年前のラグビーワールドカップの時は久しぶりに高校時代のラグビー部の仲間と会って、一緒に応援して楽しかったですね。豊田スタジアムにも観に行きました。来年はフランス大会がありますが、今度は観に行けないと思うので、テレビで観戦したいです。
森田 学生時代で悔しかったなと思うことはありますか？
市長 高校の時の部活の思い出かな。3年生の最後の試合で岡崎高校とやって、結構良い試合をした

んですけれど、負けちゃって。初めて高校の部活で泣きました。青春してたなあ。

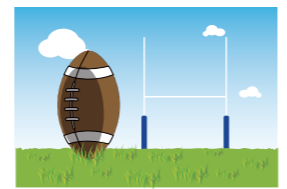

お袋の味は「鯖の味噌煮」

木下 ご両親ともお忙しい方だったと思いますが、お袋の味はありますか？

市長 鯖の味噌煮ですね。母親の味ではないんですけど、当時まかないを作ってくれるおばさんがいて、その人が作ってくれた食事を私たちも食べていました。鯖の味噌煮を食べると今でもその人のことを思い出します。母親もその鯖の味噌煮が好きで、味付けを覚えてもらったんだと思いますが、月に一度くらい作ってくれました。

木下 では、奥さんの手料理で好きなものは何ですか？

市長 どれもおいしいですが、和食より洋食の方が得意で、ロールキャベツをおいしく作ってくれます。毎日作ってもらっている身なので、ぜいたく言っちゃいかんです。笑



鈴木達也 委員



平野 忠 委員



木下美智子 委員



森田邦久 委員



下江洋行 市長

平野 ここからは政策の話をお聞かせください。

中山間地ならではの自然や歴史資源を活用した観光政策
森田 数字的な目標はありませんか。

市長 数字目標としては交流人口の目標を立てたいです。今、新城を含め奥三河にはかなり多くの人を訪れています。ですので、今来ている人たちの満足度を高めたいです。

平野 リピーターですね。

市長 そうです。そして宿泊してもらえば5倍6倍のお金を使っただけです。食事もするし、お

市民と共にふるさと新城を創りたい



市長 市民病院は地域の基幹病院ですから、最も大切な公共施設です。まずは、市民病院の常勤医師を増やし、機能を高めていきたいと考えています。

鈴木 奥三河の人たちにとっても大切な病院ですよ。

土産も買うし。宿泊者数を何%増やすという目標を立てます。新東名ができてから宿泊者数は増えていきます。また、昨年からジェイアールバスの高速バスが道の駅「もつくる新城」へ乗り入れを始めた。今後、交流人口増加は可能だと考えます。

木下 「新城と言えこれ！」という特産物もあると良いですね。

若い人たちが「市内に住む」選択ができるように
鈴木 人口減少についてはどのように考えていますか。

市長 今後人口増加を望むのは難しい時代です。数値目標を出すのは難しいのですが、若い世代の人口流出をできるだけ食い止めるための施策に力を入れる必要があります。

鈴木 具体的にはどんなことを考えていますか。
市長 市街化調整区域には家が建てられないということ、息子、娘たちが市外へ出て行ってしまったという

市長 常勤医師が不在の診療科の医師確保は、浜松医科大学や愛知県とも連携を取っていきたくと考えています。この問題は新城市だけで解決できる問題ではないだけに、大変な課題ですが、努力してまいります。

森田 新城に引っ越してくる人も病院や福祉施設、学校のことが気になります。
鈴木 そこが良くなれば市内に住もうと思う若者も増えるかもしれません。

中途半端な決断はしない

森田 目指す市長像を教えてください。

市長 市民や職員に寄り添う、皆さんの話に親身に耳を傾ける姿勢を大切にします。

木下 議員の頃は、下江さんを見かけると声を掛けていました。
市長 それが嬉しかったですね。

「市長になって声が掛けにくくなったやあ」と言われないように、今までと同じように声を掛けていきたいです。



話を、議員の頃からよく耳にしました。若者の定住促進のために、土地活用の選択肢を増やすことも一つの考えです。

医療・福祉の充実

木下 私も子どもがいるのですが、自分の頃と比べると生徒数もクラス数も少なくなっていますよね。

市長 今年度、市内の小学1年生は330人程度で、令和9年度には180人程度にまで減ってしまおうです。これを回復させるのは並大抵な政策ではできません。

森田 広報ほかの今月の赤ちゃんも減りましたよね。
市長 市民の皆さんにも分かりやすいように、出生、転入、転出など、新城の人口の変動についてお知らせしていきたいです。

木下 市内で赤ちゃんが産めないのも大変ですよ。子育てをしていて、せめて入院できる小児科があれば、安心して子育てをできるなと思いました。

鈴木 どちらかといえばおとなしくて慎重派なイメージでしょうか。
市長 そうですね。しかしこれからは難しい決断をする機会が増えると思います。決めることは決める、安易な決断はしない。なんとなくこうすれば落ち着くであろうという決断なら誰でもできます。しっかりした決断をして、即決即断、信頼されるリーダーでありたいです。

木下 それが信頼にもつながりますよね。中途半端なことを言われるよりも、ずばっと言ってもらえた方が納得できる部分もあると思います。きちんと説明していただければ私たちも納得できます。



〈番外編〉
「新城と言えこれ！」という特産物は何が良い？」

平野 私は市外出身ですが、新城の水がおいしいですよ。

市長 ありがとうございます。

木下 市外の人から「おいしいもの飲ませてあげるよ」と市内ホテルの水道水を出されたことがありました。笑

鈴木 市内には湧き水もたくさんありますよね。

市長 奥三河は東三河全体の水源としての役割も担っている。「水」は良い着眼点かもしれませんね。



森田 今は鹿が増えてるので、ジビエを上手く使うのはどうでしょう。

市長 市内には美味しいジビエ料理を食べられるところもありますよね。



〈インタビューを終えて〉

平野 取材中は若干の緊張感がありました。市長の人柄なのか優しさが詰まった「新城愛」を感じることができました。忙しい日々が続くかと思いますが、これからも応援していきたいです。

森田 私たちの質問に対し、言葉を選び、具体的に丁寧にお話しされる姿は、市長の人柄を表しているように感じました。理想を失わない現実主義者として一歩一歩、市長の腰を据えた丁寧な取り組みに期待したいと思います。

鈴木 市長とは市議になられる前から親交があり、大変温厚で庶民派の方と感じています。インタビューでは地域のリーダーとして力強い志を聞かせていただきました。今後の活躍を期待しています。

木下 市長にはたくさん質問をしましたが、全てに対して丁寧に答えていただき、市長の人柄を知ることができました。インタビュー中は、雑談の時は笑顔で、政策の話になると真剣に話をする姿がとても印象的でした。

START



2~3月
応募期間

申し込みや相談はまちづくり推進課へ

4月



準備会

若者議会とは何か？レクリエーションを交えながら、楽しく学んで交流します。

5月



所信表明

あなたの新城への想いを熱く語っていただきます。

9~10月



政策再検討

市の政策として必要なことをとことん考え、政策としての精度を高めていきます。

8月



中間報告

今まで考えてきた政策に込めた想いを、各担当課にぶつけます。

6~7月



政策検討

市の政策とは？検討している政策にニーズはあるの？考えることはたくさん！

11月



市長答申

約半年かけて練り上げた政策を市長に提出します。委員としての集大成！

12~3月



次へ

答申終了後は、政策実現に向けた準備をします。

GOAL

4月実現へ

3月の市議会で承認されれば、翌年度実際にカタチになるよ！

若者議会 第8期 若者議会メンバー募集!

募集期間 2月14日(月)~3月24日(木)

ID 217186394 ▽まちづくり推進課 (TEL.23-7692) メール: machizukuri@city.shinshiro.lg.jp

第8期若者議会のメンバーを募集します。若者議会の活動を通して、あなたの新城への想いを実現しよう!

対象 おおむね16歳から29歳までの市内在住、在学、在勤の方

定員 20人以内

任期 1年

回数 月3回程度(視察・PR活動などにより増えることもあります)

申込 3月24日(木)までに左の二次元コードからお申し込みください。または、応募用紙をまちづくり推進課へ提出してください。

※新城市にゆかりのない方も市外委員として応募できます。(定員5人以内)

「若者議会」とは...
若者が意見を出し合い、若者が活躍できるまちの実現に向けて政策を立案します。

▲メンバー応募はこちら!



迷っている方必見! 第8期生の募集説明会を行います

私でもできるかな? 学業や仕事と両立できるかな? などなど。不安な点を解消するチャンス! 現役メンバーと直接話したり、第7期生の取り組みについても聞くことができます!

日時 3月13日(日) 10:00~12:00

場所 市役所4階会議室(予定)

申込 右の二次元コードからお申し込みください。説明会の申し込みはこちら! ▶



夏目涼真さん 高校生
参加できて良かった

僕は意見を言うことに苦手意識がありましたが、若者議会ですまざまな人たちと話し合いをするうちに自分からも意見を言えるようになりました。皆さんも若者議会に入って新城と自分をレベルアップさせませんか。



鳥居愛さん 大学生
新城がさらに好きに!

政策立案する中で、新城の魅力を再認識し、市政について学ぶことができました。若者議会に入ったことで、新城市に住んでいる「住人」ではなく、まちづくりに関わっている「一員」なんだ! という意識を持つことができました。



峯田彰人さん 社会人
自己成長できた

生まれ育った新城が抱える課題に向き合い、仲間と解決策を考える過程で、今まで見逃していた市の魅力や、自身のあり方に気づきました。あまり関わりのなかった市政と関わることで、新たな自分を見つけられるかも。

先輩の声

若者議会メンバーとして1年間活動してきた第7期の先輩たちからのメッセージです。

鳳来寺小学校（全学年単式学級） 令和4年度全校児童53人（予定）

①選択型の放課後活動

月・木曜日には、ダンスやスケートボード、プログラミング、生け花などを専門的な知識をもつ地域講師の方から教えていただいています。



②学びの充実

職員の教科専門性を生かして、担任する学年を越えて専門の教科を教える教科担当制を推進します。また、1年生から外部講師による英語教室があります。



▲学校の場所はここからチェック！

両校共通

新城の三宝である「自然・人・歴史文化」を生かした「ふるさと学習」を行っています。



◀ 乳岩峽へ児童・保護者・地域の方と登山（鳳来東）



◀ 生活科・総合的な学習の時間で地元の梅の魅力にせまる（鳳来東）



◀ 四谷の千枚田で米作りに挑戦（鳳来寺）



◀ 「ミニデイサービス」で地域の方とふれあい（鳳来寺）

申請手続きなど
詳しく知りたい方は学校教育課にご相談ください。なお、特認校の見学は随時できますが、事前に学校への連絡をお願いします。

※校長面談の結果、転入学許可をしない場合があります。また、条件などは今後変更する場合があります。

◆複式学級のある他の学校からの転入学ではないこと

◆事前に学校の見学、体験、学校長との面談などを行う

◆転入学の条件

◆保護者が特認校の教育方針を理解して協力できる

◆特色ある教育活動やPTA活動に参加できる

◆市内に住所があり、転入学後1年以上通学できる

◆子どもの通学は保護者の負担と責任で行う（3年生以上の児童は、電車通学も可）

◆事前に学校の見学、体験、学校長との面談などを行う

特認校制度

ID 220304309 ▽学校教育課 (TEL23-7607)

みんなが主役 ～個を大切にし、豊かな体験で伸ばす～

転入希望者を募集

令和4年度から、鳳来寺小学校が特認校制度の対象校となりました。市内では鳳来東小学校に次ぐ2校目の特認校です。今回はそれぞれの学校の特徴をお知らせします。



特認校制度とは

小規模の小学校で少人数のよさを生かし、1人ひとりの子どもに対して確かな学力と情操豊かな人間性を養うことを趣旨としています。保護者が我が子を特認校で学ばせたいという強い希望がある場合、一定の条件をつけて特別に入学や転学を認めています。

鳳来東小学校（完全複式校） 令和4年度全校児童11人（予定）

①複式学級のよさ

複式学級は、少人数で、異学年の子どもがお互いに刺激し合って学びをすすめます。



②伝統を引き継ぐ活動

材料となる雁皮の木探しから始める「手作りの卒業証書作り」など、伝統を引き継ぐ活動を通して新たな交流が始まります。



▲学校の場所はここからチェック！

「住民税非課税世帯等に対する臨時特別給付金」を支給します

ID 9299855876

▽福祉課 (TEL 23・7693)

新型コロナウイルス感染症の影響が長期化する中、速やかに生活・暮らしを支援するため、令和3年度住民税非課税世帯および家計急変世帯の方へ給付金を支給します。

対象 次のいずれかに該当する世帯

①世帯全員の令和3年度分の住民税均等割が非課税である世帯

②家計急変世帯
支給額 1世帯当たり10万円

家計急変世帯とは
新型コロナウイルス感染症の影響を受けて家計が急変し、非課税世帯と同様の事情にあると認められる世帯を言います。なお、住民税非課税世帯分の重複の申請はできません。

受給には手続きが必要です

①世帯全員の令和3年度分の住民税均等割が非課税である世帯

市から確認書類が届きます。必要事項を記入し、申請期限までに返信してください。期限までに提出がない場合は支給を辞退したとみなします。

発送予定日 2月15日(火)

申請期限 5月31日(火)

その他 確認書類は令和3年12月10日時点で住民登録のある市区町村から送付されます。

②家計急変世帯

家計急変世帯の方は申請が必要です。詳しくは広報ほのか4月号でお知らせします。

申請期間 3月16日(水)～9月30日(金)

その他 申請時点で住民登録のある市区町村に申請してください。

市の計画にあなただの声を聞かせてください
パブリックコメント制度

次の計画についての意見を募集します。

対象 市内在住・在勤・在学の方

提出方法

住所、氏名を記入の上、次の①から④のいずれかの方法で担当へ提出してください。

①持参 ②FAX ③メール

④郵送

※口頭や電話による意見は受け付けできません。また、お寄せいただいた意見に対する個別の回答は行いません。

計画の閲覧方法と閲覧場所

ホームページ、各担当の窓口、各総合支所

パブリックコメント制度

重要な施策・計画などを策定する中で、その案を公表し、皆さんからの意見を募集します。提出された意見を考慮し、意見に対する市の考え方をお知らせします。

計画(案)	期間	担当
新城市地域公共交通計画(案) ID 583895032	2月2日(水)～25日(金)	行政課公共交通対策室 TEL22-9901 FAX23-2002 メール kotsu@city.shinshiro.lg.jp 〒441-1392 行政課公共交通対策室宛
第3次新城市農業基本計画(案) ID 340644856	2月18日(金)～3月18日(金)	農業課 TEL23-7632 FAX23-7047 メール noushin@city.shinshiro.lg.jp 〒441-1392 農業課宛
新城市民病院公立病院改革プラン(案) ID 413826593	2月4日(金)～3月5日(土)	市民病院総務企画課 TEL23-7852 FAX22-2850 メール byouin@city.shinshiro.lg.jp 〒441-1387 字北畑32番地1 新城市民病院総務企画課宛



マイナポイント第2弾が 始まりました

ID 268517554

▽情報政策課 (TEL 23・7672)
マイナンバーカードをまだ取得していない方も間に合います！
対象 マイナポイント5千円分を
まだ取得していない方全員
(9月末までにマイナンバーカードを申請してください)

※第1弾に申し込んだ方で、上限5千円分までポイントを取得していない方は、1月以降も上限までポイントが付与されます。

期間 令和5年2月末まで
申込支援コーナーを設置しています
場所 市役所本庁舎1階総合案内付近

時間 土・日曜日および祝日を除く午前9時から午後5時まで
持ち物 マイナンバーカード、利用者証明用電子証明書の暗証番号(数字4桁)、申込をするキャッシュレス決済サービスのカードや必要なIDなど



令和4年度軽自動車税(種別割)

ID 510730819

■軽自動車などをお持ちの方へ

軽自動車税(種別割)は、4月1日現在、軽自動車や原動機付自転車などを所有する方に課税されます。月割課税制度がないため、年度の途中で登録した場合は翌年度から課税対象となります。同様に年度途中で廃車手続きをした場合でも、既に納めた税金を還付することはありません。

■新規登録・名義変更・廃車の手続きはお早めに

軽自動車などを取得、譲渡、廃車した場合は手続きをお願いします。公道を走行しない場合でも、所有していれば軽自動車税(種別割)の申告が必要です。原動機付自転車・小型特殊自動車は、一時的に使用しないなどの事由は、廃車の事由に該当しません。

▽税務課 (TEL 23・7615)

■原動機付自転車・小型特殊自動車など

車種区分		年税額
原動機付 自転車	50cc以下	2,000円
	50cc超90cc以下	2,000円
	90cc超125cc以下	2,400円
	ミニカー	3,700円
軽二輪車 (125cc超250cc以下)		3,600円
被けん引車		3,600円
小型二輪車 (250cc超)		6,000円
小型特殊 自動車	農耕作業用	2,400円
	そのほか (フォークリフトなど)	5,900円

■軽自動車 (三輪・四輪)

車種区分	年税額 (最初の新規検査年月日により異なる)		
	平成27年3月31日 以前に最初の新規検査	※1平成27年4月1日 以後に最初の新規検査	※2平成21年3月31日 以前に最初の新規検査
三輪	3,100円	3,900円	4,600円
軽四輪 乗用	自家用	7,200円	10,800円
	営業用	5,500円	6,900円
軽四輪 貨物用	自家用	4,000円	5,000円
	営業用	3,000円	3,800円

※1 税率の特例(グリーン化特例)に該当する車両は税の軽減があります。
※2 最初の新規検査から13年を経過した車両には重課税されます。

■新規登録・名義変更・廃車の手続き場所

車種	届出先	必要なもの
原動機付自転車 (排気量125cc以下)	税務課 TEL23-7615	新規登録：販売証明書または譲渡証明書 名義変更：譲渡証明書、標識交付証明書 廃車：ナンバープレート、標識交付証明書
小型特殊自動車 (農耕作業用・そのほか)		
軽二輪車 (排気量125cc超250cc以下)	中部運輸局愛知運輸支局 豊橋自動車検査登録事務所 TEL050-5540-2049	事前に届出先に 確認してください。
小型二輪車 (排気量250cc超)		
軽自動車 (三輪・四輪)	軽自動車検査協会 愛知主管事務所豊橋支所 TEL050-3816-1771	





催し・行事

観来館3月の展示
「戦国の武将展」

ID 522519094

▽鳳来地域課

(TEL 22・9933)

戦国設楽原の歴史の一場面を陶人形で表現しました。

日時 3月2日(水)～30日(水)

午前10時～午後3時

(月・火曜日は休館)

場所 観来館(鳳来寺山表参道入口)

市民環境講座

「不法投棄を防ぐために私たちにできること」

ID 813134863

■本庁舎・支所の開庁時間

8:30～17:15

※市民課は土曜日に証明書発行窓口を開設しています。

9:00～12:00

■3月の納税

納期限 3月31日(木)

- ◆国民健康保険税
- ◆後期高齢者医療保険料
- ◆上下水道料金
- ◆農業集落排水使用料
- ◆住宅使用料
- ◆し尿くみ取手数料
- ◆保育所保育料
- ◆児童クラブ保護者負担金

▽環境政策課

(TEL 23・7690)

不法投棄対策や、身近なプラスチックの問題、ごみのポイ捨てについて学びます。

日時 3月12日(土)

午後1時30分～3時

(午後1時開場)

場所 新城文化会館301講習室

講師 一般社団法人環境創造研究センター

児玉剛則氏

定員 30人(先着順)

申込 3月11日(金)までに電話、FAX(23・7047)またはメール(e-seisaku@city.shinshiro.lg.jp)でお申し込みください。

認知症家族の交流会

ID 166241386

▽高齢者支援課

(TEL 23・7688)

認知症の方を介護する家族の方を対象に、月に一度交流会を開催します。

日時 3月10日(木)

午後1時30分～3時

30分

場所 新城文化会館304会議室

内容 「医師になんでも聞いてみよう」座談交流会

講師 静巖堂医院医師 原田直太郎氏

費用 100円

その他 予約不要。直接会場へお越しください。時間内は自由に入退

詳しくはホームページで検索!

ID 123456789



IDで簡単に検索できます
タイトル横の9桁の数字がIDです。

- ①検索
- ②ページID検索
- ③IDを入力
- ④表示

室できます。開場へはマスクを着用してお越しください。

新城さくらまつり

ID 402045623

▽観光課(TEL 23・7613)

渓谷に咲き乱れる桜でいっぱい公園を散策して、新しくなった桜淵公園と新城の春を満喫してください。

期間 3月22日(火)～4月7日(木)

場所 桜淵公園

その他 詳しくは、観光協会(TEL 29・0829)へお問い合わせください。



新城カルチャー倶楽部生徒募集!

初心者向け 紙バンド講座



今人気の紙バンドでかわいいかごやバックを作りませんか。基本をしっかり身につけてみんなに自慢できるステキな作品に仕上げましょう!

月1回第3水曜日 10時～12時 103会議
定員8名 受講料月2000円 材料費別

4月開講



お申込みは 新城文化会館 TEL0536-23-2122

※財源確保のために有料広告を掲載しています。広告の内容に関する問い合わせは、直接広告主へ。

募集

愛知県男女共同
参画人材育成セミナー

ID
560784455

▽まちづくり推進課
(TEL23・7692)

市の政策や方針決定の場
への女性の登用を積極的に
推進するためのセミナーで
す。

日時 5月から翌年3月ま
での8回

場所 ウィルあいち（名古
屋市東区）

内容 セミナーとグルー
プワーク

対象 次の要件を満たす方

◆市内に在住する18歳から
65歳までの女性

◆全日程を通して参加可能
な方

定員 1人

受講料 無料（交通費の支給
を予定）

申込 3月4日金までに電
話またはメールで
お申し込みくださ
い。

新城市子ども
子育て会議委員

▽こども未来課

(TEL23・7622)

子どもたちの未来をより
良いものにするために、市
民委員を募集します。

対象 市内在住の18歳以上の方

定員 1人

任期 4月1日～令和6年
3月31日

内容 会議（1回につき2
時間、年2回程度）

に出席し、子育て支
援策への意見や提言
をしていただきます。

申込 3月1日(火)から11日
(金)までに必要事項

を記入して窓口へ
持参、郵送（〒4

41・1392こ
ども未来課宛）、F

A X（23・769

9）またはメール

(kodomo@city.sh
inshiro.g.jp)でお

申し込みください。

必要事項 氏名、住所、年

齢、性別、職業、電
話番号、応募動機

会計年度任用職員

次の職種の会計年度任用職員を募集します。勤務を希望する方は各担当へ電話でご連絡ください。

募集職種	対象	担当
保育士	保育士証と幼稚園免許を有する方	こども未来課 TEL23 - 7622
こども園調理員	調理師免許の有無は問いません	
児童クラブ支援員	保育士資格、幼稚園教諭、教育免許などを有する方、 または意欲のある方	
小中学校給食調理員	熱意を有する方（年齢・経験不問）	教育総務課 TEL23 - 7633
小中学校講師	小学校教員免許または中学校教員免許を有する方	学校教育課 TEL23 - 7607

お値打ち商品が続々入荷中！ご来店をお待ちしております！

家具・アウトレット
B-ライン

年中無休
営業時間 9:00～19:00
新城市川田字本宮道109-1
TEL 0536-23-2498
㈱新城家具販売

広告

新城市 4Hクラブ クラブ員募集

地域間交流活動 他産地視察研修 地元地域交流活動

加入に農家・非農家は問いません
農業に興味のある方はお問合せ下さい

※40歳以上の方の加入はご遠慮ください

お問い合わせ先 ☎090-7853-3041
新城市4Hクラブ 会長 松本晃昌

広告

※財源確保のために有料広告を掲載しています。広告の内容に関する問い合わせは、直接広告主へ。

まちづくりを一緒に
しまじょう

▽まちづくり推進課
(TEL 23・7692)

次の①から③の委員、実行委員を募集します。

①新城市市民自治会議

ID 343576764

市民自治会議はまちづくりの基本ルールを定めた「新城市自治基本条例」について、運用・普及の検討と市長への答申を行います。対象 市内に在住、在勤または在学の方

定員 次の2枠があります。

◆一般枠(30歳以上) 3人

◆若者枠(29歳以下) 3人

任期 2年(4月～令和6年3月)

活動回数 年6回程度

②市民まちづくり集会

ID 601821793

「市民まちづくり集会」では、市民・議会・行政が

市政に関する意見交換を行います。多くの市民の方々が参加し、市のまちづくり

を一緒に考える貴重な機会です。

対象 どなたでも

定員 15人

任期 1年

活動内容

◆テーマの決定や実施プログラム
◆ポスター・チラシ作成などのPR活動

◆当日の会場設営・運営

③しんしろ男女共同参画フォーラム

ID 296944592

男女共同参画の啓発のために開催する「しんしろ男女共同参画フォーラム」の企画運営を行います。対象 男女共同参画に関心のある方

定員 10人程度

任期 1年(4月～令和5年3月)

■共通事項

申込 3月18日(金)までに応募用紙を持参、郵送

(〒441-1392

まちづくり推進課宛)、

ファックス(23・2002)、またはメール

(machizukuri@city.shinshiro.lg.jp) でお送りください。

応募用紙はまちづくり推進課に備えるほか、市ホームページからもダウンロードできます。

令和4年度「ゆうあい大学」受講生(新城市委託事業)

▽新城市老人福祉センター (TEL 23・0441)

講座を通じて面白く楽しく知識教養を深め、高齢者が生き生きと生活することを目指します。

内容 ニューキャッスルとの交流、新城の年中行事、映画の話、天体の話、自然観察会、食物の話、遠足ほか

対象 60歳以上の市民の方

定員 20人

費用 3,000円(参加する講座により別途費用がかかる場合が

あります)

3月31日(木)までに電話でお申し込みください。

手当て

▽こども未来課(①②)

(TEL 23・7622)

▽福祉課(③)

(TEL 23・7624)

受給されている方は振込口座への入金をお確かめください。

3月10日(木)振り込み

①児童扶養手当(1・2月分)

②市遺児手当(1・2月分)

③市障害者手当(12・3月分)

その他 転居、転出などの際は、各担当または各総合支所地域課へ届け出をしてください。

手当ての振り込み

初回 無料相談 実施中
新城市 平井野地 すぐ横

あなたの笑顔のために 法的サービスを提供 ☎ 0536-25-7035

相続登記・遺言作成・生前贈与 平井野地 52-2 2F
林司法書士事務所 https://office884.jp/

飲むだけで効く漢方薬あります

【よく相談される内容】
手荒れ アトピー 肌荒れ 下痢 便秘 偏頭痛
肩こり 蓄膿 物忘れ ダイエット ED 心の悩み
生理不順 不妊 不育 産後ケア 更年期障害

私はアトピー歴 43年です
年齢・性別に関係なく、肌はキレイになります

予約 → ☎ 053-525-0059 ☎ 090-4195-1933

※夫婦2人でやっていますので、接客中は電話に出られない場合がございます。
つながりにくい場合は携帯電話へご連絡ください。

あがた 10時～18時営業/月～金営業/土日は予約のみ/三ヶ日町三ヶ日 720-1

※財源確保のために有料広告を掲載しています。広告の内容に関する問い合わせは、直接広告主へ。

そのほか

議会中継を行います

ID 285108181

▽議事調査課

(TEL 23・7657)

市議会3月定例会の様子をケーブルテレビで放送します。

日時 2月25日(金) (市長予算大綱説明・教育長

教育方針説明)

3月8日(火)・10日(木)

(一般質問)

午前10時～議事終了

放送チャンネル

市長予算大綱説明・教育

後期高齢者医療制度のお知らせ

一定以上の所得のある方の医療費の窓口負担割合が変わります

▽後期高齢者窓口負担割合コールセンター (TEL0120-002-719)

令和4年10月1日から、一定以上の所得のある方(75歳以上の方など)は、現役並み所得者(窓口負担割合3割)を除き、医療費の窓口負担割合が2割になります。

変更対象となる方は、後期高齢者医療の被保険者全体のうち約20%の方です。

ご自分の負担割合は、令和4年9月ごろ届く新しい保険証でご確認ください。

長教育方針説明は12チャンネル、一般質問は113チャンネルでご覧ください。その他 市ホームページからもインターネット映像中継をご覧になれます。

農業委員会だより「田畑マモルミハル」第30号発行

ID 529113394

▽農業課(TEL 23・7632)

農業委員会だよりは、農業委員会発行の情報誌で、

活動内容や農地法に関することなどを掲載しています。

掲載内容

◆新規就農サイト
◆農地の貸し借り
閲覧方法

市ホームページまたは次の場所に設置してあります。(市役所本庁舎、各総合支所、新城図書館、愛知東農業協同組合本・支店および各営農センター、農林業公社しんしろ)

農地を転用するときは許可が必要です

ID 223817882

▽農業課(TEL 23・7632)

農地を農地以外(住宅や資材置場、駐車場など)の状態にすることを「農地転用」といいます。

農地転用する場合は、農地法に基づく許可が必要です。ただし、市街化区域内の農地転用は、あらかじめ農業委員会に届出を行えば許可は不要です。

手続き

◆農地法第4条
自己所有の農地を農地以外に転用する場合

◆農地法第5条

他者の農地を買い(または借りて)農地以外に転用する場合
※農地の立地や事業内容で許可基準が異なるので、転用をお考えの方は事前にご相談ください。

農地を取得しやすくなりました

ID 505498862

▽農業課(TEL 23・7632)

農地法第3条の許可申請により農地を農地として取得・貸借する場合は、一定以上の面積(下限面積)を耕作する必要があります。農業委員会では毎年下限面積を見直しています。

	変更前	変更後
新城地区	30アール (3,000㎡)	20アール (2,000㎡)
鳳来地区	10アール (1,000㎡)	10アール (1,000㎡)
作手地区	30アール (3,000㎡)	20アール (2,000㎡)

▲新城地区と作手地区の下限面積を引き下げました。



鹿角靈芝エキスドリンク「スーパー宝輪」

健康維持に関わりがあるとされている「β-グルカン」たっぷりドリンク!

鹿角靈芝で始めよう!健康生活習慣



~100歳まで元気でキレイに楽しく生きよう~

クレス薬品株式会社

〒510-0837 三重県四日市市西松本町 10-32
TEL.059-350-2468 FAX.059-352-8785
www.cress-yakuhin.co.jp

※財源確保のために有料広告を掲載しています。広告の内容に関する問い合わせは、直接広告主へ。

3月1日(火)～7日(月)
春の火災予防運動

▽予防課(TEL22・4802)
2021年度全国統一防火
標語

「おうち時間

家族で点検 火の始末」

毎年、住宅火災により全

国で、約千人の方が亡くな

られています。

住宅火災の主な原因

◆コンロ

◆たばこ

◆電気機器(電気配線)

◆放火

◆ストーブ

住宅用火災警報器を確認し
ましょう

住宅用火災警報器の使用

期間は、7年から10年です。

そのまま使用を続けると電

子部品の寿命や電池切れな

どで火災を感知しなくなる

など、正常に作動しない

ケースがあり危険です。

10年を経過した機器は、

交換を行いましょ。

「これからのエンディング
ライフ」～エンディング
ノートを活用しませんか？

ID 6879335833

▽高齢者支援課

(TEL23・7688)

人生の最後まで自分らし

く生きるために、まず自分

の考えや思いを整理するこ

とが大事です。その1つの

方法として「エンディング

ノート」が役立ちます。

高齢者支援課では在宅医

療サービスとエンディング

催し・行事

募集

手当て

そのほか

福機関のお知らせ

ノートの使い方などをお伝
えする講座「これからのエ
ンディングライフ」を実施
しています。希望される方
は高齢者支援課へご相談く
ださい。

なお、会場は申込者でご
用意ください。

新城市公平委員会委員が
就任しました

▽行政課(TEL23・7611)

任期満了に伴い市議会で

の同意を得て、佐宗常治氏

が就任しました。任期は、

令和7年11月28日までです。

選挙管理委員会委員および
補充員が就任しました

▽新城市選挙管理委員会事

務局(行政課)(TEL23・7

617)

任期満了に伴い選挙管理

委員会委員および補充員が

市議会で選挙され、次の方

が就任しました。任期は、

令和7年12月27日までです。

委員長 太田研司氏

職務代理者 村田 治氏

新しい民生委員・
児童委員を紹介します

▽福祉課(TEL23・7624)

西新町地区 山崎浜乃氏

海老地区 門林勝國氏

秋葉巢山・七郷一色地区
小松久文氏

東田原・明和・岩波地区
清水和男氏

委員 加藤恵子氏

委員 西山 敏氏

補充員 菅沼並子氏

補充員 黒谷幸憲氏

補充員 今泉義昭氏

補充員 松下 誠氏

第7回共育川柳
入賞作品発表

ID 766941867

▽生涯共育課

(TEL23・7639)

市教育委員会と市中小学

校PTA連絡協議会が共催

して行った共育川柳は、1、

419作品の応募の中から

60作品が入選し、次の3作

品が入賞しました。

教育長賞

気付かない 当たり前前

も ありがたい

太田育那さん(作手中学校

2年)

会長賞

あいさつは スマホじゃ

なくて 顔を見て

和田琉生さん(東陽小学校

5年)

共育賞

つかおうよ スマホ時間

より かぞく時間

浅井絢音さん(八名小学校

2年)

お詫びと訂正

▽秘書人事課

(TEL23・7623)

2月号表紙の目次に誤り

がありました。お詫びして、

訂正します。

誤・P5パブリックコメン

ト制度/子育て世帯臨

時特例給付金

P6お知らせ

正・P7パブリックコメン

ト制度/子育て世帯臨

時特例給付金

P8お知らせ

各総合支所でマイナンバーカードが受け取れます

ID 488707294 ▽市民課 (TEL23・7628)

鳳来総合支所 3月9日(水)、23日(水)

作手総合支所 3月3日(木)、17日(木)

時間 10:00~16:00

申込 希望日の前日までに電話で予約をしてください。





お知らせ保健

ID 535825868

▽健康課（新城保健センター）（TEL 23・8551）

◎教室

離乳食ひろば（要申込）

日時 3月10日（木）

午前10時～11時

場所 新城保健センター

内容 離乳食・歯の話、身体計測（希望者）

※調理実習、試食はありません。

対象 令和3年4月～9月

生まれの乳児とその保護者

定員 8組（先着順）

持ち物 母子健康手帳、バスタオル（身体計測希望者）、筆記用具



社会復帰教室（要申込）

日時 3月8日（火）

午前10時～11時30分

場所 新城保健センター

内容 レクリエーション、創作活動など

対象 こころの病などで生活に不安を感じている方

◎相談

健診結果説明・相談会（要申込）

日時 3月7日（月）午前9時～

場所 新城保健センター

内容 お手元の健診結果についての説明・相談

対象 健診受診者（特定健診、勤務先や個人などで健康診査を受けた方）

持ち物 健診結果票、筆記用具



3月は自殺対策強化月間

かけがえのない人のために気づいて共に支え合いましょう

さまざまな困難に直面したとき、心理的に追い込まれてしまうことは誰にでも起こる可能性があります。そんなときは、決して一人で悩まず、「誰かに援助を求めればよい」ことを知ってください。そして、相談してください。



かけがえのない人を失わないために、私たちができること

気づき

眠れない、食欲がない、口数が少なくなったなど、大切な人の様子がいつもと違うと感じたら、声をかけてください。



元気がないけど大丈夫？

声かけ・傾聴

本人の気持ちを尊重し、話に耳を傾けることが大切です。相手の感情を否定せずに対応しましょう。共感しながら真剣に話を聞きましょう。



つなぎ

早めに専門家に相談するよう促します。



見守り

専門家につながった後も、温かく寄り添いながらじっくり見守りましょう。

相談先

名古屋いのちの電話

TEL052 - 931 - 4343（24時間365日）

よりそいホットライン

TEL0120 - 279 - 338（24時間365日）

あいちこころほっとライン365

TEL052 - 951 - 2881（9：00～16：30、365日）

新城保健センター

TEL23 - 8551（平日8：30～17：00）

子どもの発音について

市民病院 医療技術部 リハビリ課 監修 (言語聴覚士)

▽市民病院 (代表) TEL 22・2171
ID 751376216 (ほのか診察室)

「うちの子どもは『サ行』がうまく言えませんが治りますか？」という相談を受けることがあります。

発音するための器官（唇や舌などの口腔器官、のど、鼻）に問題がないにも関わらず、正しく発音ができない場合があります。例えば、赤ちゃん言葉のような発音になったり（例…さかな↓ちやかな）、正しい発音とは異なる発音の癖がついた独特の発音になったりすることがあります。

正しい発音の完成には個人差が大きいと言われており、話し始めから上手な発音ができる子どももいれば、5〜6歳頃になっても発音の未熟さが目立つ子どももいます。子どもの発音について、正しい発音ができる年齢は次の表のとおりです。

年齢	完成する発音
2歳	パ行・バ行・マ行・ヤユヨワン・母音
3歳	タ行・ダ行・ナ行・ガ行・チャ行
4歳	カ行・ハ行
5歳	サ行・ザ行・ラ行



●発音の発達に良いこと

正確な発音を完成させるためには、次のような脳からの指令による、体の動き、呼吸、舌や唇の動きが必要です。

- ◆たくさん体を動かして遊ぶ（全身を使った遊び）
- ◆食べ物もしっかり噛んでから飲み込む
- ◆ブクブクうがいやガラガラうがいをやる
- ◆唇や舌を使う遊びをする（シャボン玉、ラップ吹き、風船遊びなど）
- ◆大人の話をしつかり聞く力を育てる

●周囲の大人が気をつけること

①言い直しはさせないようにしましょう

低年齢の子どもに、どんなに言い直しをさせても上手に言えないことがあります。そのため、正しい発音でなくても、たくさん話す

ことが大切です。そして、子どもが話しをする様子を褒めてあげましょう。

②正しい発音ではっきりと話しかけましょう

正しい発音の完成には、「聞く力」がとても大切です。周囲の大人が子どもに話しかける時は、正しい発音ではっきりと話しかけるようにしましょう。

小さい時は正しい発音ができなくても、脳や体全体がしっかりと育つにつれて、いつの間にか正しい発音ができていたということがあります。子どもとのコミュニケーションしながら、正しい発音の完成を促すようにしましょう。



奥三河メディカルバレープロジェクト

▽作手地域課 (TEL25 - 7875) ▽健康課 (TEL23 - 8551)
▽地域医療支援室 (TEL23 - 7671) ▽市民病院 (TEL22 - 2171)

子どもの脳の鍛え方 (前半)

新城市では「共育」という世代を超えた学びが積極的に取り組まれていますね。12月号でもお伝えしたように、好奇心をくすぐる学びの機会や社会参加の継続は脳の衰えを抑える特効薬です。

育ち盛りの子どもの脳

実は、子どもの脳も神経細胞を減らしながら学んでいます。神経細胞の数は生まれた直後が最大で、その後は1日10万個のペースで減っていきます。一方、脳の重さを調べると生まれた直後は大人の5分の1以下しかありませんが、最初の1年で3倍になり小学6年生ごろには大人の9割に達します。

脳の仕組み

細胞が減るのに重くなるってどういうことでしょうか？実は脳の重量の大半は配線です。神経には樹状突起や軸索と言われる神経細胞同士が連絡し合うための長く伸び出した突起があり、これが容積の大半を占めています。脳の白質と呼ばれる部分です。

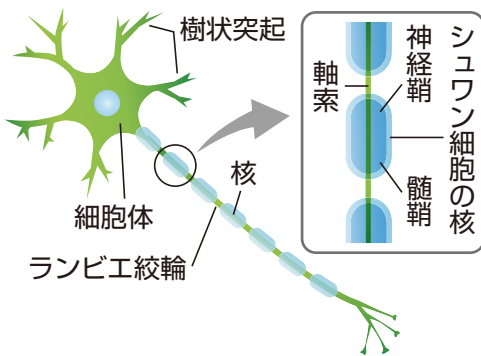

脳の学習

生まれたばかりの子どもの視力は0.001程度です。これは目が悪い訳ではなく見たものを認識する能力が未発達なので「見えているけど分からない」のです。生後2〜3カ月ごろになると物をじっと見つめたり、目線で追いかけてたりする固視・追視が始まります。脳の一番後ろにある視覚野という部分を鍛えて映像を理解するための学びをしておき、これを繰り返すことで樹状突起や軸索で作るネットワークが発達していくのです。「視覚認知能力」の発達は8〜9歳ごろまで続きます。

空き家と住宅の耐震を考えよう②



▽都市計画課 (TEL23 - 7640)



空き家問題110番

ID 266505000

空き家に関するお悩みに弁護士が電話でお答えします。相談料は無料です(電話料金相談者負担)。空き家に関するお悩みがある方は、この機会にご相談ください。

日時 3月8日(火)

午前10時〜午後4時

電話 052・223・2355

ご自宅の耐震化、安全確認はお済みでしょうか。

平成7年に発災した阪神淡路大震災や、平成28年に発災した熊本地震では人命を伴う大きな被害が発生しました。その地震による死者のほとんどが建物の倒壊による窒息、圧死によるものでした。

また地震による、建物やブロック塀などの倒壊は自分だけではなく、周辺の方へも被害を及ぼし、避難や救助活動にも影響する場合があります。自分のためだけでなく、地域のための地震対策と考えるみてはいかがでしょうか。

市では、木造住宅の旧耐震基準(昭和56年5月以前)で建てられた建物への無料耐震診断や、耐震改修補助などを行っています。

地震対策の補助を活用し、周辺への影響も考え、地震対策を行いましょ。

「令和4年消防出初式」に 参加しました！ 1月9日(日)



新城市消防団 ハンパないって！ vol.24

▽消防総務課 (TEL22 - 4803)

消防出初式は、消防関係者の士気の高揚と市民の皆さんの消防思想の普及徹底を図るため、年の初めに開催します。今年は新型コロナウイルス感染対策のため規模を縮小して開催し、消防団からは団長、副団長が参加するほか、ラッパ分団が式典曲を演奏し、寒空に響く消防ラッパの音色が消防関係者の心に響き渡りました。

市民の皆さんの、無火災、無災害を祈念しまして「火の用心！」

ラッパ分団の演奏♪



団長・副団長が儀礼服を着て参加！



新城市消防団では365日いつでも団員を募集しています。

興味のある方は、消防総務課へお気軽にお問い合わせください。



今回は、黒海とカスピ海の間
の南コーカサス地方にあるジョー
ジアのアハルツィヘを紹介します。

◀デイビッドフォークナーさん

アハルツィヘは、2012年にイギリスで開催された会議からニューキャッスル・アライアンスに参加しています。2017年に新城市で開催されたユース・カンファレンスにはアハルツィヘから3人の若者が参加し交流を深めました。

アハルツィヘはジョージア語で「新しい要塞 (= 城)」という意味で、12世紀の年代記に初めてその名が現れています。まちの間を流れるポツホヴィ川によって北側の旧市街と南側の新市街に分けられており、その城の優美さは、世界のニューキャッスルの城の中で、最も美しいと言われています。

※ジョージアは、2015年4月以前は「グルジア」と呼ばれていました。



ニューキャッスル・アライアンス デイビッドだより vol.16

▽まちづくり推進課 (TEL23 - 7692)



ジョージア アハルツィヘ市
人口 18,000人、面積 1,010km²



コネクトスル



事務局
HP



事務局
Facebook



Youtube
My New
castle

3月の休館日 1日(火)~3日(木)、22日(火)、31日(木)

開館時間 9:00~20:00

※休館日や開館時間は新型コロナウイルス感染状況により変更する場合があります。



新城図書館だより



▽新城図書館 (TEL23 - 2333 FAX24 - 3415)

今月のチュウモク本! ※背ラベルとは、本を分類して書棚に並べるために決めた、本の住所ラベルのことです。

一般書



「ミス・サンシャイン」

よしだしゅういち
吉田修一／著

背ラベル [913.6 ヨ21]

伝説の大女優と彼女の元でアルバイトをする大学院生との心の触れあいを描く。

「威風堂々」

上下巻

いとうじゅん
伊東潤／著

背ラベル [913.6 イ21]

日本の近代化を牽引した大隈重信の波瀾万丈な人生と、その功績を書いた歴史小説。



児童書



「ちいさな虫のおくりもの」

たにもとゆうじ
谷本雄治／文・写真

背ラベル [48 子 21]

光るミミズや農業に役立つテントウムシなど、虫の魅力を伝える自然観察ノンフィクション。

「ケケと半分魔女」

かどのえいこ
角野栄子／作

背ラベル [91 子 21]

「魔女の宅急便」3巻に登場したケケが、大人になって書き上げた物語。



絵本



「じゅうじゅうじゅう」

あずみむし／作

背ラベル [721]

卵をパカッ、ソーセージも! フライパンで、

できあがる料理はなにかな? (赤ちゃん絵本)

「かめれおんせん」

はやしきりん
林木林／作

喜湯本のづみ／絵

背ラベル [か21]

森の中のふしぎな温泉に動物たちがやってきて、お湯に入ると色が変わった?!遊び心いっぱいのユーモア絵本。



～入園、入学、就職…春、新生活を迎える方へ、おすすめの本～

春から新生活を迎える方は、期待や希望に胸ときめかせるとともに、不安な気持ちにもなりがちでは…。そんな時に読んでいただきたい本を特集コーナーで紹介しています。



富賀寺庭園

(昭和61年6月6日 市の文化財に指定)

再発見!

わがまちの文化財・施設紹介 189

▽設楽原歴史資料館 (TEL22 - 0673)

富賀寺庭園は、客殿西側にあり、南北に長い池を中心に構成されています。池には中島があったり、石橋がかげられたり、歩くための石が配置されたりしています。庭園の北方から西方にかけて大小12個の築山が築かれており、庭園の面積に対して多くの築山があることが特徴です。

富賀寺庭園(中宇利)は誰がいつ作ったのか分かりませんが、客殿が元禄5年に再建されていることから、この頃に作られたものと推測されています。

庭園には自然傾斜地を利用した石でつくられた滝が設けられており、庭園北部築山の石組と客殿に面した石組の2つの滝が本庭園の主景となっています。

木杭で表現された池の曲線美や遠近法を用いた石組の造形美は高く評価され、この庭園の見どころです。回遊性は低く、客殿からの眺めを意識した造りとなっています。



▲北から望む富賀寺庭園



今月の
レシピ

ヨーグルトゼリーの いちごソースかけ



しみんのトビラ

▽秘書人事課 (TEL23 - 7623)

材料(4人分)

プレーンヨーグルト … 1 カップ	いちごソース 
牛乳 …………… 1 カップ	いちご …………… 150 g
ゼラチン …………… 5 g	砂糖 …………… 大さじ 2.5
砂糖 …………… 50 g	レモン汁 …大さじ 1
レモン汁 …………… 大さじ 1	

レシピ：農村輝きネット・しんしろ

作り方

- 下準備**
- ◆ヨーグルトと牛乳は冷蔵庫から出して常温におく。
 - ◆ゼラチンを容器に入れ、大さじ3杯の水を加えてふやかしておく。

①材料を混ぜる

ボウルにヨーグルト、砂糖、レモン汁を合わせ、ゼラチンをレンジで30秒間加熱したものをよく混ぜる。そこに牛乳を加えて、さらに混ぜ合わせる。

②固める ①を器に流し入れ、冷蔵庫で冷やし固める。

③いちごソースを作る

いちごのヘタを取って4等分に切る。耐熱ボウルに入れ、砂糖とレモン汁を加えて混ぜ、ラップをしないでレンジに3分程かける。いちごを取り出してフォークなどで潰しながら混ぜ、粗熱が取れたら冷蔵庫で冷やす。

④盛り付ける ②のヨーグルトゼリーが固まったら、③のいちごソースをかける。

豆 知 識

愛知県のいちご栽培は明治時代に始まり、新城市でも平坦部を中心に盛んに栽培されています。いちごには風邪予防や美肌などに効果のあるビタミンCが豊富に含まれ、5粒で1日に必要な量をまかなうことができます。またヨーグルトとは栄養面でも相性が良く、いちごのビタミンや食物繊維が、ヨーグルトのタンパク質や乳酸菌の働きをサポートし、美肌や便秘改善効果が期待できます。

春季新城書道展

▽市文化協会書道クラブ (TEL22 - 3196 担当：金子)

新城書道クラブ恒例の春の展覧会を、コロナ対策を行って開催します。春らんまん、墨の香りと筆の躍動をお楽しみください。

日 時 3月25日(金)~27日(日) 9:00~17:00 (27日は16:00まで)

場 所 新城文化会館展示室 参加費 無料 その他 マスクを着用してお越しください。

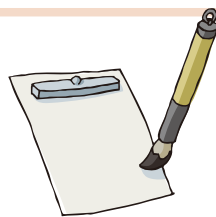

ヤマ会愛知「新城支部」を創設します！一緒に山登りを楽しみませんか？

▽ヤマ会愛知 代表 櫻井孝憲 (TEL090 - 7919 - 8611 メール sakutakayama@yahoo.co.jp)

山登りを一緒に楽しむメンバーを募集します。代表の櫻井は日本山岳ガイド協会認定登山ガイドです。山歩きが初めてという方や、基礎から山歩きを学んでみたいという方にも丁寧に指導します。

定例山行 月に一度(土・日曜日の予定) 年会費 6,000円

申 込 電話またはメールでご連絡ください。

その他 3月に説明会を予定しています。



市民の皆さんからの情報をお待ちしています。イベント紹介や募集、地区の出来事など皆さんからの耳よりな話をお寄せください。

作手小学校スクールガード 文部科学大臣表彰「学校ボランティア活動奨励賞」受賞

作手小学校の子どもたちの安全を守るため、年間を通して登下校時の見守りを続けている作手小学校スクールガードの皆さんに文部科学大臣から「学校ボランティア活動奨励賞」が贈られました。この活動は平成25年度の開校以前の作手地区4小学校時代から継続して行われています。こうした温かいご支援のお陰で、今日も子どもたちは元気いっぱいです。いつも、ありがとうございます。



成人おめでとうございます

1月9日(日)

令和4年成人式が新城文化会館で行われ、490人が成人を迎えました。式典では、恩師からのお祝いメッセージ動画や思い出スライドの上映、新成人による国歌独唱や二十歳の灯、誓いのことばなどが行われました。



釜屋建民家が雪化粧 1月14日(金)

夜から降り始めた雪がつもり、市内が雪景色となりました。



3/19 生中継 ▶ 3/19(土) 午前10:00~ 再放送 ▶ 3/19(土) 午後7:00~、3/20(日) 午前8:00~



生中継 3/19(土) 午前10:00~

豊橋市駅前大通2丁目に昨年オープンしたemCAMPUSで3月19日(土)に開催される東三河の道の駅合同イベント「東三河フェア」の様を生中継!旬な特産品の情報やこの時期ぴったりのスポットをご紹介します。

3/19(土)・20(日) 113ch 生中継

新城ラリー 2022

3月19日(土)、20日(日)に開催される「新城ラリー2022」の様を生中継でお届けします。

新城ラリー2022の放送時間は、ティーズHPでご確認ください



新城市 113ch 一般質問 ▶ 3/8(火)・9(水)・10(木) 午前10:00~ ※10日は予備日

豊橋市 12ch 一般質問 ▶ 3/7(月)・8(火)・9(水) 午前10:00~

田原市 12ch 施政方針 ▶ 3/2(水) 午前10:00~ 一般質問 ▶ 3/4(金)・7(月) 113ch 午前10:00~

113ch 視聴方法 放送を地デジ11chに合わせ、リモコンのチャンネル送りボタンで113chへ

3/12(土)・13(日) 午後1:00~ 12ch 尾木ママの愛称で知られる教育評論家の尾木直樹さんが「仕事と子育ての両立」を始めとした、パパママの悩みをズバッと解決します。主催:日本放送協会名古屋拠点放送局

3/1(火) 平日 ▶ 午前6:45~、10:15~、午後0:45~、7:30~、9:35~ 土曜 ▶ 午後4:45~、8:15~ 日曜 ▶ 午前9:15~、午後4:45~ 15分番組 クリス・グレンが東三河の歴史をどりも!

3/26(土) ▶ 午前10:00~ ▶ 3/27(日) 午後9:30~ 26ch 「ハロー!ちびっこモンスター」連携企画 カリスマ保育士「てい先生」が伝授! 子育て(秘術)! カリスマ保育士として、数々の子育てテクニックを紹介している、今注目のYouTuberてい先生。そんなパパママから支持を得ている「てい先生」が子育て(秘術)を伝授!親子で楽しみながらレッツ実践! 主催:日本放送協会名古屋拠点放送局

ラジオやテレビで活躍する歴史大好き豪州人クリス・グレンが東三河の歴史を巡ります。今回は、源頼朝や徳川家康にも縁がある「鳳来寺山」を紹介します。

放送日程・内容は変更になる場合があります

※財源確保のために有料広告を掲載しています。広告の内容に関する問い合わせは、直接広告主へ。



3月 ひとりで悩まないで!



相談名	相談内容(例)	とき	ところ	申し込み・問い合わせ
家庭児童相談	家庭内、児童に関する相談など	毎週月～金曜日 午前9時～午後5時	市役所1階	子育て世代包括支援センター (TEL22-9918)
教育相談	いじめ、不登校など小・中学校に関する悩み	毎週月～金曜日 午前9時～午後5時(要予約)	市役所4階	学校教育課 (TEL23-7607)
臨床心理士によるこころの健康相談	こころの健康、病気に関すること(家族相談も可)	3/1(火) 午前9時～11時15分(要予約)	新城保健センター	新城保健センター (TEL23-8551)
一般健康相談	健康に関する相談 健康結果の説明など	3/7(月) 午前9時～11時(要予約)	新城保健センター	新城保健センター (TEL23-8551)
言語聴覚士の相談	集団の中でコミュニケーションに関する悩み (小学生のお子さんと保護者対象)	3/24(木) 午後1時～3時(要予約) ※2月24日(木)から受付開始	こども未来課 相談室	児童養育支援室 (TEL22-9918)
民生委員による 心配ごと相談	日常生活の悩みごと、 困りごと	3/3(木) 午後1時～4時	しんしろ福祉 会館相談室	社会福祉協議会 (TEL24-9811)
		3/16(水) 午後1時～4時	新城市開発 センター相談室	問い合わせ(電話相談不可) (TEL24-9811)
		3/14(月) 午後1時～4時	虹の郷	虹の郷 (TEL38-1481)
女性カウンセラーによる 女性悩みごと相談	女性の悩みごと全般	3/11(金)、25(金) 午前10時30分～午後2時30分	市役所3階 相談室	フリーダイヤル※電話での相談も受けけます (TEL0120-874-412)
人権・行政相談	・パワハラ、セクハラ ・日常生活の問題 ・行政手続きやクレーム など	3/8(火) 午後1時～4時	勤労青少年 ホーム	市民課 (TEL23-7628)
		3/16(水) 午後1時～4時	新城市開発 センター	鳳来総合支所地域課 (TEL22-9931)
		3/8(火) 午後1時～4時	虹の郷	虹の郷 (TEL38-1481)
事業承継個別相談	事業引継ぎ相談、 事業引継ぎ計画作成支援	3/23(水) 午前10時～、 午前11時30分～(要予約)	勤労青少年 ホーム 講習室	商工政策課 (TEL23-7634)
消費生活相談	架空請求詐欺、クーリング オフ、訪問販売など	月・火・木・金 午前9時～午後4時30分	市役所2階	消費生活新城センター (TEL23-6260)
勤労者生活相談	職場の雇用、賃金など	3/16(水) 午前10時～午後4時 ※正午～午後1時は休憩	勤労青少年 ホーム	商工政策課 (TEL23-7634)
年金相談	未支給年金の請求、老齢年金 の請求など年金について全般	3/23(水) 午前10時～午後3時 ※年金の代理請求は委任状必要	勤労青少年 ホーム 研修室B	保険医療課 (TEL23-7625) 豊川年金事務所 (TEL533-89-4042) 自動音声(要予約)
司法書士による登記法律相談	不動産登記、空き家に関 する困りごと	3/10(木) 午前10時～午後3時 ※7日(月)正午までに要予約	勤労青少年 ホーム	市民課 (TEL23-7628)
弁護士による法律相談	金銭、土地・建物、 夫婦問題、相続など	3/9(日)、23(水) 午後1時～4時(要予約) ※1日(火) 午前8時30分受付開始	しんしろ福祉 会館相談室	社会福祉協議会 (TEL24-9811)

リユースの広場 ID 974249512

譲りたいもの

- ◆ ソファ (2人掛け)

譲ってほしいもの

- ◆ こたつ天板 (120cm×80cm、白色)
- ◆ 本棚 (H150cm×W200cm位)
- ◆ ドラム缶200ℓ
- ◆ 薪ストーブ

※譲りたいもの・譲ってほしいものについては、無償提供に限ります。リユースの広場を利用される方は生活環境課 (TEL23-7629) へお問合せください。



毎月12日は「共育の日」です とも(に)あいさつあいことば

3月 人間 汗し働き 貢献します

ハローワーク新城 (TEL22-1160)

「新型コロナウイルス感染症対応休業支援金・給付金」のご案内

新型コロナウイルス感染症の影響により、休業を命じられたものの、休業手当の支払いを受けることができなかった労働者の方に対し、「新型コロナウイルス感染症対応休業支援金・給付金」を支給します。短時間勤務、シフトの日数減少なども対象になります。

◆休業支援金には申請期限があります。詳しい要件や申請方法などは、厚生労働省ホームページをご覧ください。



編集後記

秘書人事課

1月11日は天赦日という今年の中でも最高の開運日だったそうです。お財布を変えたり、宝くじを購入したり、何か新しいことを始めるのに良い日とされています。入籍をするのにも最高の日だそうで、私の先輩もこの日に入籍されました。末永くお幸せに♥今年の天赦日はあと数日あるそうですよ。

医療情報

Medical Information

夜間診療所

- 診療日** 毎日
- 診療科目** 内科、小児科
- 診療受付時間** 午後7時30分～10時30分
- 診療時間** 午後8時～11時
- 診療場所** 夜間診療所 新城市字北畑54番地1 (市民病院東側隣接地)

電話で症状を連絡の上、ご来院ください。

TEL 24-1161

※マスクの着用をお願いします。
※医師の都合により、診療時間の変更または休診することがあります。

駐車場は、市民病院
駐車場をご利用ください。

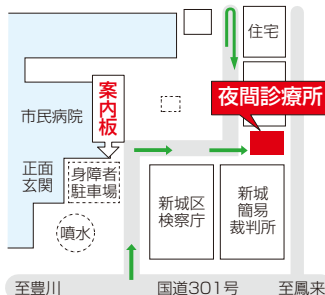

休日診療所

- 診療日** 日曜日、国民の祝日、振替休日、8月15日、12月30日～1月3日
- 医科** 午前9時30分～午後4時30分
※診療受付時間 午前9時30分～11時30分、午後1時～4時
- 歯科** 午前9時～正午
※診療受付時間 午前9時～11時30分
- 診療場所** 休日診療所 新城市矢部字上ノ川1番地8
電話で症状を連絡の上、ご来院ください。
TEL 23-3665
※マスクの着用をお願いします。
※診療は医科・歯科ともに外来のみです。

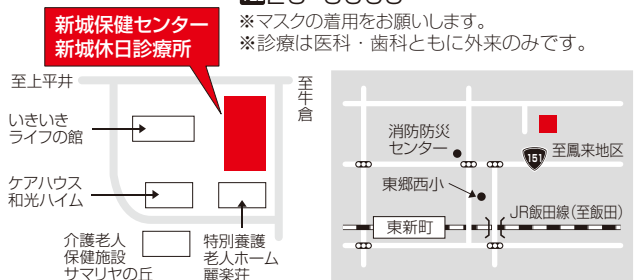

3月 緊急医

診療受付時間 【土曜日】 午後5時～8時30分【専門科】 午後7時～10時30分
※ただし、日曜日は午前9時30分～午後4時30分

診療日 電話で症状を連絡の上、ご来院ください。※医師の都合により、変更することがあります。

- | | |
|-----------------------------------|--|
| 3 木 さくら眼科(上平井) TEL 22-4100 | 15 火 皮フ科新栄クリニック(平井) TEL 24-6022 |
| 5 土 星野病院(大野) TEL 32-1515 | 19 土 今泉医院(栄町) TEL 22-1150 |
| 9 水 春日眼科(杉山) TEL 24-3222 | 26 土 茶臼山厚生病院(富沢) TEL 22-2266 |
| 13 日 春日眼科(杉山) TEL 24-3222 | |

医療機関を利用される時は、必ず「健康保険証・各種受給者証・お薬手帳」をご持参ください。

県救急医療情報システム

- 県救急医療情報センター
365日24時間、診療可能な最寄りの医療機関を案内しています。
TEL 22-1133 <https://www.qq.pref.aichi.jp/>
- 県小児救急電話相談
毎日午後7時から翌朝8時まで小児の救急電話相談を行っています。
TEL #8000(短縮電話番号) TEL 052-962-9900

くすり安心電話

- くすり・医療用品などに関する緊急の相談・質問などに応じます。
- 新城市薬剤師会
TEL 090-4793-1200
- 開設時間
午後7時～11時

